Gc
929.73
G71
1895
v.45
pt.1
1867112

REYNOLDS HISTORICAL
GENEALOGY COLLECTION

ALLEN COUNTY PUBLIC LIBRARY
3 1833 00861 6481

5462

1867112

Gothaisches

Genealogisches Taschenbuch

der

Freiherrlichen Häuser.

1895.

v. 45, pt. 1

Fünfundvierzigster Jahrgang.

Gotha
Justus Perthes.

145356

UNIVERSITÄTS- UND LANDES-BIBLIOTHEK DÜSSELDORF

1867112

Carl Freiherr von Stumm – Halberg,
Königl. preuß. Geheimer Kommerzienrat.

1867112

Vorwort.

Im Laufe des verflossenen Jahres sind der Redaktion wiederum Beweise des Wohlwollens in großer Zahl zugegangen, auch können wir eine noch regere Teilnahme an der Weiterentwickelung unserer Werke als bisher mit Freude konstatieren. Nicht nur daß uns von den Gönnern der Genealogischen Taschenbücher wieder wertvolles Material zur Vervollständigung der geschichtlichen Daten vieler Familien freundlichst zur Verfügung gestellt worden ist, es haben auch unsere Herren Korrespondenten gewetteifert, uns mit Nachrichten über den Personalbestand ihnen bekannter Familien zu erfreuen, und endlich ist hier rühmend hervorzuheben, daß unsere Sendungen, die den einzelnen Familien zum Eintrag der nötigen Berichtigungen und Ergänzungen vorgelegt wurden, zum weitaus größten Teil mit wertvollen Korrekturen versehen wieder in unsere Hände gelangt sind.

Soweit die feststehenden Einrichtungen, nach denen die Genealogischen Taschenbücher bearbeitet werden, es irgend gestatteten, sind die uns zugegangenen Nachrichten pflichtschuldigst zum Eintrag gebracht worden, und nur in solchen Fällen, wo die beantragten Änderungen oder Einschaltungen die Einsicht von Dokumenten erheischten, haben wir von der Aufnahme bis zur Vorlage dieser Abstand genommen; ebenso konnte die Redaktion sich nicht zur Unterdrückung Einzelnen un-

liebsamer Daten bewegen lassen, — Klarheit und Wahrheit müssen wir als erste Regel hochhalten. —

Ein weiteres erfreuliches Zeichen günstiger Aufnahme unsres Werks in beteiligten Kreisen erblicken wir in den in größerer Zahl eingegangenen Aufnahme-Anträgen neuer Familien; der vorliegende Band konnte um die folgenden bereichert werden:

Bachoff von Echt, — Baue[illegible], — [illegible], — Biegeleben, A. C. D., [illegible]mecky, — Czeike von Badenfeld (Wiederaufnahme), — Daublebsky von Sterneck, B., — Eißner von und zu Eisenstein, — Erb von Rudtorffer, — Faber, — Felder, — Funck, B. II. Linie, 1. u. 2. Ast, — Gall, — Geyringer-Winterstein, — Geyso, — Giskra, — Gmainer, — Griesinger, — Hauenschield-Bauer von Przerqb, — Heinzel von Hohenfels, — Hewald, — Isbary, — Jaschi von Mährenburg, — Juncker, III. Linie, — Kemperle von Philippsborn, — Klaps, — Koblitz von Willmburg, — Krametz von Lilienthal, — Krükl, — Kutschera, — Kutschera von Aichlandt, — Lehne von Lehnsheim, — Leitenberger, — Leonhart-Kurtzrock, — Loebl, — Majneri, — Nadherny von Borutin, — Niebauer, — Offermann, B., — Ohlendorff, B., — Ostini, — Overbeck, — Pfeufer, — Pfretzschner, — Pickstiker, — Pohl, — Ritter von Zahony, A., — Ruknick von Mengen, — Schmidt, — Sochor von Friedrichsthal, — Styrcea, — Temnitschka, — Troskow, — [illegible] Ungelter, — de Weer[illegible], — [illegible], — [illegible] Wrede, — Zdekauer v[illegible]ron.

Auf eine Neuerung gla[illegible] Redaktion aufmerksam machen [illegible] sollen. Noch nach Beginn de[illegible]n an den 1895er Taschenbüch[illegible]

hat sich dieselbe entschlossen, die bis jetzt angewandte Aufstellungsweise des Personalbestandes in der steigenden Folge mit den Zwischentiteln „Geschwister", „Mutter", „Vatersgeschwister", „Großmutter", „Großvatersgeschwister" ꝛc. ꝛc. fallen zu lassen und das sogenannte fallende System mit dem gemeinschaftlichen Stammvater am Kopfe des Artikels einzuführen. Vielfach vorgekommene Irrtümer bei Sterbefällen, die eine vollständige Umstellung des ganzen Personalbestandes des betreffenden Artikels bedingten, oft geäußerte Wünsche nach ständiger Aufführung der nächsten Vorfahren und endlich auch die Raumverschwendung durch die lästigen Zwischentitel ließen diesen Entschluß in uns reifen. Eine Einheitlichkeit ließ sich jedoch für den Anfang noch nicht erzielen und viele Lücken sind auszufüllen; auch wollen wir es keineswegs verhehlen, daß die den früheren Jahrgängen entnommenen Daten oft recht mangelhaft sind und nicht immer zuverlässig erschienen. Die hochgeehrten Familien möchten wir ganz besonders darauf aufmerksam machen und bitten, die neueingefügten Daten prüfen zu wollen; für Berichtigungen und Ergänzungen, die zu jeder Zeit gern entgegengenommen werden, ist die Redaktion stets dankbar.

Wir haben nun noch die angenehme Pflicht, allen, Beteiligten und Nichtbeteiligten, die uns ihre Unterstützung haben angedeihen lassen und ihr Interesse an unseren Arbeiten bekundeten, wärmsten Dank hiermit auszusprechen.

Gotha, den 13. November 1894.

Die Redaktion.

Inhalt.

Bildnis: Carl Freiherr von Stumm-Halberg, Königl. preuß. Geh. Kommerzienrat.

Seite

Vorwort III

Berichtigungen, die Jahrgänge 1893, 1894 und 1895 betreffend . VIII

Genealogie der Freiherrlichen Häuser, nach alphabetischer Ordnung 1

Nekrolog der Familien des Taschenbuchs 1164

Berichtigungen.

(Den Jahrgang 1893 betreffend.)

Seite 793, Zeile 8 v. u.: August Ignatius Salomon von [illegible]
(geb. 28. August . . . , verm. [illegible]
(† 1829); II) im Mai 183[illegible]
† 1880 zu Linz), ...

(Den Jahrgang 1894 betreffend.)

Seite 1086, Zeile 25 v. o.: **Beulwitz.** II. Vogtländische Familie: a. d. H. Dobenreuth. Freiin Pauline, geb. 4. Mai 1854, ist zu streichen und dafür zu setzen: Freiin Anna, geb. 26. September 1851; das Übrige bleibt.

Seite 1094, Zeile 2 v. o.: **Hauch.** Die Bemerkung [Mit seinem Tode ist dieses Freiherrliche Haus im Mannesstamme erloschen.] ist zu streichen.

Seite 1094, Zeile 6 v. u.: **Houwald.** Frhr Otto an dieser Stelle zu streichen. (Siehe Nekrolog in diesem Taschenbuche S. 1175.)

Seite 1097, Zeile 2 v. o.: **Kuhn von Kuhnenfeld.** Die Bemerkung [Mit deren Tode ist dieses Jüngere Haus im Mannesstamme erloschen.] ist zu streichen.

Seite 1106, Zeile 15 v. u. ist bei — II. Linie. Freifrau Ottilie ꝛc. anstatt des Striches zu setzen: **Stenglin.**

(Den Jahrgang 1895 betreffend.)

Seite 65: **Bezecny.** Bei Freiherr Josef ist hinzuzufügen: verm. mit Caroline Junek, geb. 23. Juli 1840.

Kinder: 1. Rosa, geb. 25. August 1865.

2. † August (geb. 16. November 1869, † 4. Juli 1891, K. u. K. Leutnant im Dragonerregt Nr. 6).

Freiherrliche Häuser

nach alphabetischer Ordnung.

(Diejenigen Familien, in welchen der Freiherrentitel nur in der Erstgeburt vererbt, sind durch ein der Überschrift beigefügtes * gekennzeichnet.)

Abele von und zu Lilienberg.

[Katholisch. — Oesterreich. — Wappenbrief d. d. Worms 5. August 1495; Reichsadel mit Wappenbesserung (offener Helm) d. d. Augsburg 12. Dezember 1547, bestätigt d. d. Wien 12. Juni 1647; Prädikat „von und zu Lilienberg" und Wappenvermehrung (W. Schachner und Viechter) d. d. Laxenburg 30. Mai 1653; Landmann von Krain 9. Februar 1690; erbländ.-oesterr. Frhr. d. d. Wien 4. August 1708. — Beschreibung des Wappens und geschichtl. Übersicht im Jahrg. 1849, S. 1.]

† Franz Seraphim Heinrich Ludwig Maria Freiherr Abele von und zu Lilienberg [geb. 21. September 1818, † 11. März 1880 [des 17. Dezember 1861 † Frhrn Franz, K. K. Feldmarschall-Leutnants, Sohn], K. K. Generalmajor a. D., verm. I) 24. April 1844 mit Bertha Albertine Michel [geb. 22. September 1822, † 4. Oktober 1873]; II) 4. November 1874 mit Wilhelmine Theresia verw. Warmuth geb. Kindl [geb. 6. März 1834, † 12. Juli 1893 zu Graz]).

Kinder: a) 1r Ehe: 1. Anna Helene Emerica Maria, geb. 17. Mai 1845, verm. 30. März 1869 mit Gustav Dunst von Adelsheim, K. K. Feldmarschall-Leutnant a. D. [Wien.]

2. Julianna Katharina Johanna Maria, geb. 8. Dezember 1847. [Kecskemét.]

3. † Anna Bertha Franziska de Paula Maria (geb. 12. Dezember 1849, † 1887), verm. 26. Juni 1869 mit Dr. med. Stefan von Turcsanyi, Regimentsarzt im Kön. ungar. Honvéd-Kavallerieregt Nr. 4.

4. Albert Ludwig Josef Maria, geb. 1. März 1857, K. u. K. Oberleutnant im Dragonerregt Nikolaus I., Kaiser von Rußland Nr. 5, verm. 16. Februar 1889 zu Graz mit Fritzi Portugall.

5. Luise Helene Margaretha Maria, geb. 13. Juli 1859 zu Wadowice in Galizien, verm. 20. November 1884 mit Philipp Grafen von Ingelheim genannt Echter von und zu Mespelbrunn, Kön. bayr. Leutnant der Reserve des 5. Chev.-leg.-Regts.
— b) 2e Ehe: 6. Franz de Paula Heinrich Johann Maria, geb. 8. Juli 1875, Zögling der technischen Militärakademie zu Wien.
7. Helena Thecla Juliane Katharine Maria, geb. 6. August 1876.
8. Telesphora Theresia Katharine Maria, geb. 5. Juni 1878.

Vatersbruder.

† Wenzel Tobias Maria (geb. 11. September 1775, † 30. August 1850, K. K. Generalmajor, verm. 8. März 1808 mit Auguste Wagner von Ehrenhausen [geb. 17. August 1781, † 5. September 1850]).
Söhne: 1. † Franz de Paula Maria (geb. 14. September 1810, † 30. Juni 1883, K. K. Oberst a. D., verm. 26. Februar 1851 mit Irene Bubna von Wahrlich [geb. 2. Mai 1831, † 7. Dezbr 1881]).
Söhne: 1) Rudolf Maria, geb. 25. November 1851, Kön. ungar. Ministerialsekretär beim Gubernium zu Fiume, verm. 3. Mai 1884 mit
Martha Heloisia Conradi, geb. 1. November 1866.
2) Alphons Maria, geb. 6. Oktober 1854, K. u. K. Rittmeister im Dragonerregt Herzog von Lothringen und Bar Nr. 7.
2. Johann der Täufer Wenzel Maria, geb. 15. Oktober 1827, K. K. Oberst a. D, verm. 27. August 1870 mit
Auguste Möry, geb. 21. März 1846. [Wien.]

Accurti von Königsfels.

[Protestantisch, griech.- und römisch-katholisch. — Oesterreich, Rußland und Italien. — Oesterr. Adel 12. April 1827, oesterr. Frhr. d. d. Wien 31. März 1829. — Beschreibung des Wappens und Näheres über die Standeserhebungen im Jahrg. 1849, S. 3.]

Wilhelm-Michael Freiherr Accurti von Königsfels, geb. 13. September 1850[1]) (des 21. November 1855 † Frhrn Michael Sohn, protestantisch), Kaiserl. russ. Staatsrat bei der Bittschriften-Kommission, verm. 12. Mai 1875 zu St. Petersburg mit
Aimée, geb. 27. Mai 1854 (griechisch-katholisch), des Andreas von Freygang, Kaiserl. russ. Vizeadmirals, Tochter.
Söhne (griechisch-katholisch): 1. Michael, geb. 2. März 1876 zu Wilna.
2. Andreas, geb. 19. Dezember 1879 zu St. Petersburg.
3. Leo, geb. 21. August 1881 zu St. Petersburg.

Vatersgeschwister. (Römisch-katholisch.)

1. † Aloys (geb. 2. Februar 1808, † 17. Juli 1854, verm. 24. Novbr 1840 mit Adrianna Galvani [geb. 2. Juli 1821, † 30. August 1847]).
Töchter: 1) Amélie, geb. 1. Januar 1842, verm. 17. April 1861 mit Francesco Conte Dolfin-Boldu. [Venedig.]

[1]) Die Data sind sämtlich neuen Stils.

2) Ida, geb. 1. März 1847, verm. 7. August 1865 mit Alessandro Conte Zeno. [Venedig.]

2. Elisabeth Josepha, geb. 10. Februar 1824, verm. 20. Mai 1848 mit Josef Marchese Paulucci delle Roncole. [Venedig.]

Adelsheim, s. Jahrg. 1894, S. 1.

Adelstein.

(Im Mannesstamme erloschen.)

[Katholisch. — Oesterreich. — Wappenbrief 11. Oktober 1569 (vom Kaiser Maximilian II); rittermäßiger Adelstand mit dem Prädikat „von Adelstein" 4. Mai 1622 (für Georg Adel, Generaleinnehmer zu Grätz); Landmann von Steiermark 30. Januar 1630; erbländ.-oesterr. Frhr. d. d. Augsburg 18. April 1689. — Beschreibung des Wappens im Jahrg. 1848, S. 7, und geschichtl. Übersicht im Jahrg. 1849, S. 6.]

† Josef Freiherr von Adelstein (geb. 24. August 1780, † 13. Dezember 1850 [des 1784 † Frhrn Anton Sohn], K. K. Kämmerer, Generalmajor und Leutnant in der Ersten Arcierenleibgarde, verm. 1819 mit Clementine verwitw. Gräfin Lanthieri, geb. Gräfin von Goronini-Gronberg [geb. 27. Januar 1792, † 6. Januar 1867]).

Töchter: 1. Elisabeth Clementine, geb. 18. Januar 1825, Stiftsdame des Herzogl. Savoyischen Damenstifts zu Wien.

2. Cajetana, geb. 6. Dezember 1826, verm. 29. Oktober 1844 mit Franz Ritter von Gadola.

Adlersburg, s. Schwabel von Adlersburg.

Aehrenthal, s. Lexa von Aehrenthal.

Aichelburg (auch Aichelburg-Labia).

[Katholisch. — Oesterreich. — Belehnung mit der Herrschaft Aichelburg d. d. Augsburg 3. September 1500 (für Christoph Fierthaler oder Viertaller), desgl. mit Adelsbestätigung d. d. Innsbruck 4. Juni 1507 (vom Kaiser Maximilian I.); Reichsfrhr. und erbländ.-oesterr. Frhr. mit „Herr zu Bodenhof und Greiffenstain" d. d. Wien 12. Februar 1627; Ausdehnung desselben 8. Oktober 1655. — Besitz (seit 1500): die vormalige Herrschaft Aichelburg im Gailthale, Bezirk Hermagor

in Kärnten, bestehend aus den Gütern Bodenhof, Bichlhof und Zoffenegg, als ein im Mannesstamme forterbendes Ritterlehen, an dem alle männlichen Glieder der Familie teilhaben. — Beschreibung des Wappens im Jahrg. 1856, S. 5, und geschichtl. Notiz im Jahrg. 1855, S. 6; vgl. auch den gleichnamigen Artikel im Taschenbuch der Gräfl. Häuser und im Handbuch dazu.]

I. Linie, auf Bodenhof.

[Frhr Leopold (s. unten) und sein Bruder Franz (s. unten) wurden von ihrer Stiefstante, der unvermählten Gräfin Fanny Labia (Tochter des † Franz Grafen Labia, K. K. Kämmerers, GRats, Obersthofmeisters ꝛc., und der † Therese geb. Gräfin Hadik von Futak, StkrD. und K. K. PD.), Herrin der Güter Ehrenthal und Tigring in Kärnten, Lendinara und Postioma im Venezianischen, adoptiert, worauf sie mit Allerhöchster Entschließung Sr. Maj. des Kaisers Franz Joseph I. d. d. 22. März 1884 die Erlaubnis erhielten, den Namen und das Wappen der gräfl. Familie Labia mit den ihrigen zu vereinigen. — Beschreibung des Wappens im Jahrg. 1889, S. 4.]

† Arnold Wolf Freiherr von und zu Aichelburg (geb. 12. Juli 1817, † 25. Mai 1879 [des 14. Februar 1844 † Frhrn Johann, K. K. Kämmerers und Appellationsgerichtsrats, Sohn]), Dr. med., verm. 1) 12. Februar 1852 mit Leopoldine (geb. 7. Dezember 1825, † 21. September 1856), des † Leopold Ritters von Gröller und der † Therese verwitw. Gräfin Labia, geb. Gräfin Hadik von Futak, StkrD. und K. K. PD., Tochter; II) 29. Mai 1865 mit

Anna verwitw. Faulhaber, geb. Edle von Litzelhofen, geb. 1. August 1823.

Söhne: 1. Leopold Anton Freiherr von und zu Aichelburg-Labia, Herr zu Bodenhof und Greifenstain, geb. 3. April 1853, Herr der landtäfligen Güter Bodenhof und Schönfeld in Kärnten, Ehrenritter des souver. Malteserordens, K. u. K. Kämmerer, Landtagsabgeordneter und Landesausschuß-Beisitzer. [Bodenhof, Ehrenthal und Klagenfurt.]

2. Franz Paul Dionys Freiherr von und zu Aichelburg-Labia ꝛc., geb. 8. April 1856, Ehrenritter des souver. Malteserordens, K. u. K. Kämmerer und Bezirkshauptmann zu Gmunden, verm. 26. September 1882 zu Agram mit

Johanna Freiin Rauch von Nyék, StkrD., geb. 26. Septbr 1858.

Kinder: 1) Franziska Ulrika Johanna Maria Leopoldina Antonia, geb. 26. August 1883 zu Brünn.

2) Wolfgang Ulrich Leopold Levin Libor Siegfried Richard Maria, geb. 21. Oktober 1887 zu Znaim.

Brüder

aus des Vaters erster Ehe mit Josefe Rüdt (verm. 1796, † 1806).

1. † Adolf Freiherr von und zu Aichelburg ꝛc. (geb. 2. Juli 1796, † 6. Mai 1858, kärntner. ständ. Kanzleidirektor, verm. 18. Oktober 1842 mit Emma Edler von Litzelhofen [geb. 17. Dezember 1809, † 4. Dezember 1893]).

Töchter: 1) Wilhelmine, geb. 6. Oktober 1843, verm. 14. September 1867 mit Georg Frhrn von Waldstätten († 15. Oktober 1881), K. K. Generalmajor a. D. [Klagenfurt.]

2) Stefanie, geb. 23. August 1849, K. K. Stiftsdame in Kärnten.

2. † Ernst (geb. 29. November 1802, † 13. Oktober 1876, K. K. Hofrat a. D., verm. 7. Februar 1842 mit Therese Gräfin Strassoldo [geb. 1. Mai 1819, † 21. Februar 1880]).
Tochter: Hedwig, geb. 17. Januar 1844, verm. 27. November 1876 zu Klagenfurt mit Albin Ritter von Gröller († 28. März 1890), K. K. Generalmajor a. D. [Klagenfurt.]

II. Linie, auf Zossenegg.

1. Ast.

[Über die ältere Genealogie s. Jahrg. 1856, S. XIII.]

† Lothar Freiherr von und zu Aichelburg, Herr zu Bodenhof und Greifenstain (geb. 9. Februar 1837, † 22. April 1885 [des im November 1836 † Frhrn Michael Sohn]), K. K. Hauptmann a. D., verm. 11. September 1871 mit
Irene Gräfin Haller von Hallerstein, geb. 7. Dezember 1849. [Wien.]
Kinder: 1. Egon Berthold Franz, geb. 22. Juni 1872. [Wien.]
2. Carla Raphaela, geb. 23. September 1874.
3. Lothar Gustav Ferri, geb. 5. Januar 1878.

2. Ast.

† Josef Aloys Freiherr von und zu Aichelburg, Herr zu Bodenhof und Greifenstain (geb. 12. April 1809, † 2. Oktober 1851), K. K. Bezirkskommissär zu Villach, verm. 4. Oktober 1847 daselbst mit
Johanna, geb. 21. Mai 1827, des † Franz Habtmann und der † Anna Maria geb. Egger Tochter.
Söhne: 1. Siegfried Josef Franz, geb. 21. Januar 1849, K. K. Bezirksrichter zu Spittal in Kärnten, verm. 26. Oktober 1889 zu Teplitz mit
Henriette Volkmar.
Sohn: Hans Leopold, geb. 17. August 1890 zu Ober-Vellach.
2. Max Franz Aloys, geb. 18. August 1851, K. K. Bezirksrichter zu Millstatt in Kärnten.

Geschwister.

1. † Theodor (geb. 1812, † 10. März 1889), verm. 30. Juni 1862 mit
Therese Jaritz, geb. 29. Septbr 1837. [St. Stefan an der Gail.]
Kinder: 1) Anna Auguste, geb. 16. Juli 1863, K. K. Stiftsdame in Kärnten.
2) Gustav Josef, geb. 16. März 1865, K. u. K. Oberleutnant in der Schweren Batteriedivision Nr. 25.
3) Theodor August Hermann, geb. 20. Juni 1869, Bergwerksbesitzer in St. Stefan an der Gail.
4) Therese, geb. 4. Mai 1873.
2. † Daniel (geb. 23. Juli 1821, † 2. Dezember 1888), Herr auf Greifenstein in Kärnten, verm. 15. Januar 1866 mit
Bertha Troll, geb. 8. Januar 1844.
Söhne: 1) Josef Emil, geb. 9. August 1869, K. u. K. Leutnant der Reserve des Ulanenregts Franz II., König beider Sizilien Nr. 12.

2) Ferdinand, geb. 29. März 1871, K. u. K. Leutnant der Reserve des Dragonerregts Nikolaus I., Kaiser von Rußland Nr. 5.
3) Otto Hans Maria, geb. 17. Oktober 1881.

III. Linie, auf Bichlhof.

Carl[1]) Freiherr von und zu Aichelburg, Herr zu Bodenhof und Greifenstain, geb. 1814 (des 1819 † Frhrn Josef Sohn), K. K. Bezirksrichter in Krain, verm. 1849 mit Franziska Höol (†).
Kinder: 1. Arthur, geb. 1849, K. K. Oberleutnant a. D. [Wien.]
2. Eugen, geb. 1852, K. K. Notar, verm. 7. Februar 1880 zu Enns mit
Mathilde Edler von Spaun. [St. Pölten.]
Kinder: 1) Hermann Max Eugen, geb. 3. November 1881 zu Möklabruck.
2) Helene Luise Mathilde, geb. 21. November 1881 zu St. Pölten.
3. Ida, geb. 1853, K. K. Stiftsdame in Kärnten.
4. Rudolf, geb. 1859, K. K. Kommissar bei der Postdirektion zu Linz.

Geschwister.

1. † Anna (geb. 1806, † 4. Mai 1893 zu St. Stefan in Kärnten).
2. † Franz (geb. 1808, † 25. Oktober 1886 zu Klagenfurt), K. K. Landes-Kanzleidirektor, verm. 1838 mit
Hildegarde Allesch. [Klagenfurt.]
3. Aloysia, geb. 1819, verm. 1854 mit Philipp Pauschitz († 1. Juli 1884), Direktor des K. K. Gymnasiums zu Graz.

Vatersbruder.

† Franz (geb. 27. November 1786, † 14. Juli 1823, K. K. Hauptmann im 26. Inf.-Regt, verm. 31. März 1811 mit Anna von Prestarini [geb. 30. Juni 1783, † 19. September 1839]).
Söhne: 1. † Julius (geb. 1812, † 17. August 1849), K. K. Hauptmann im 26. Inf.-Regt, verm. 24. November 1846 mit
Victoria Gräfin Taxis von Bordogna und Valnigra, geb. 14. Mai 1824; wiederverm. 2. Februar 1852 mit Ernst Steutter († 23. November 1882), K. K. Oberst a. D.
2. † Ferdinand (geb. 30. November 1815, † 8. April 1881), Herr des Hahnhofes bei Graz, K. K. Hauptmann a. D., verm. I) 30. Oktober 1843 mit Franziska Edler von Werner (geb. 4. Juni 1826, † 5. März 1848); II) 7. Juli 1850 mit
Walburga Edler von Ampach auf Grienfelden, geb. 5. April 1831. [Graz.]
Kinder: a) **1r Ehe:** 1) Carl Alexander, geb. 18. März 1844, Gutsbesitzer in Schäßburg in Siebenbürgen, K. K. Leutnant a. D., verm. 19. Februar 1864 mit
Ferdinandine Veigl von Kriegslohn, geb. 19. September 1845.
Kinder: (1) Ferdinandine Marie, geb. 15. August 1869, verm. 15. Februar 1886 mit August Rochel, K. u. K. Oberleutnant im Inf.-Regt Leopold II., König der Belgier Nr. 27.
(2) Josef Carl, geb. 15. Juli 1871, K. u. K. Leutnant der Reserve des Inf.-Regts Leopold II., König der Belgier Nr. 27.

[1]) Soll gestorben sein.

— b) 2r Ehe: 2) Walburga, geb. 28. März 1851, verm. im August 1877 zu Graz mit Iwan Quiquaez.
3) Franziska, geb. 7. August 1852, verm. 23. September 1876 mit Emil Rogulva.
4) Johanna Antonia, geb. 27. Dezember 1853, verm. 10. November 1875 mit Julius Grafen von Auersperg, K. K. Oberleutnant a. D. [Graz.]
5) Adolf Ferdinand Carl, geb. 28. Oktober 1858, verm. im Oktober 1883 zu Laibach mit
Gabriele Piskar. [Bichlhof.]
Kinder: (1) Achilles, geb. 23. Oktober 1884 zu Bichlhof.
(2) Walburga, geb. im November 1885 zu Bichlhof.

Aichen-Mitis
(a. d. H. der Ritter von Mitis).

[Katholisch. — Oesterreich. — Erbländ.-oesterr. Ritter mit dem Prädikat „Edle von" d. d. Wien 25. März 1780; aufgenommen in das Konsortium des niederoesterr. Ritterstandes 29. März 1790; oesterr. Frhr. als Freiherren „Aichen-Mitis" d. d. Wien 9. April 1852. — Beschreibung des Wappens und geschichtl. Übersicht im Jahrg. 1849, S. 7; vgl. auch Jahrg. 1866, S. 6, und den Artikel „Mitis".]

† Franz Xaver Karl Freiherr von Aichen-Mitis (geb. 7. September 1836, † 7. Februar 1874), K. K. Rittmeister a. D., verm. 3. September 1857 mit
Isabella Freiin von Barbaczy, geb. 4. Dezember 1839. [Wien.]
Kinder: 1. Marie, geb. 17. Juli 1865, verm. 21. Mai 1887 zu Wien mit Otto Maria Ritter von Dahmen, K. K. Statthalterei-Konzeptspraktikanten.
2. Franz Xaver, geb. 28. November 1866.

Airoldi.

[Katholisch. — Italien und Oesterreich. — Alter lombardischer Adel; oesterr. Ritterstand d. d. Wien 18. Oktober (Diplom d. d. Wien 7. November) 1840; oesterr. Frhr. mit Wappenbesserung d. d. Laxenburg 25. Mai (Diplom d. d. Wien 19. Juni) 1854. — Beschreibung des Wappens und geschichtl. Notiz im Jahrg. 1893, S. 8.]

† Paul Freiherr von Airoldi (geb. 20. Januar 1793 zu Mailand, † 3. Juli 1882 zu Verona, K. K. GRat und Feldzeugmeister, Obersthofmeister Sr. Maj. des Kaisers Ferdinand I., verm. im Mai 1828 mit Felicita Gräfin Mazzuchelli [geb. 1804 zu Boulogne-sur-mer, † 23. Juni 1836 zu Lonato]).
Kinder: 1. Aloïs, geb. 11. April 1829, verm. 1. Mai 1858 zu Wien mit
Emilie Ebers. [Mailand.]

Kinder: 1) **Felicita**, geb. 10. Oktober 1860, verm. mit Ferd. Marchese Beclaria Incisa, Kön. italien. Major der Artillerie.
2) **Paul**, geb. 3. März 1863 zu Mainz, Kön. italien. Leutnant der Artillerie.
3) **Eugen**, geb. 27. April 1864 zu Mainz, Kön. italien. Leutnant in der Schwadron der Eingebornen Keren in Afrika.
4) **Pauline**, geb. 27. Oktober 1866 zu Wien.
5) **Luigi**, geb. 25. August 1868 zu Paderno d'Adda, Kön. italien. Leutnant im 15. Kavallerieregiment.
6) **Augusta**, } Zwillingsschwestern, geb. 19. November 1869 zu
7) **Camilla**, } Mailand.
8) **Carolina**, geb. 25. November 1873 zu Mailand.
9) **Erminia**, geb. 9. Januar 1877 zu Mailand.

2. **Pauline**, geb. 27. März 1831 zu Treviso, verm. 1862 zu Prag mit Ferdinando Conte Galvani Zenzani († 4. November 1886), K. K. Hauptmann, vorm. Hzgl. modenesischen Kammerherrn.
3. **Hieronymus** Johann Eugen Maria, geb. 1. September 1832 zu Brescia, K. K. Major a. D., verm. 25. März 1867 zu Wien mit Aloysia verw. Gräfin von Esterházy, geb. Roß (geb. 22. Dezember 1835, † 12. April 1894). [Wien.]

Söhne: 1) **Eugen** Alois Paul Maria, geb. 2. Januar 1868 zu Wien, K. u. K. Oberleutnant im Dragonerregiment Albert König von Sachsen Nr. 3.
2) **Hieronymus** Ladislaus Paul Maria, geb. 17. November 1869, K. u. K. Oberleutnant im Dragonerregiment Albert König von Sachsen Nr. 3.

Alber von Glanstätten.

[Römisch-katholisch. — Oesterr. Adel- und Ritterstand mit „von Glanstätten" d. d. Wien 22. Juni 1851; oesterr. Freiherrenstand d. d. Wien 22. September (Diplom d. d. Wien 6. Dezember) 1888. — Beschreibung des Wappens und Näheres über die Standeserhebung im Jahrg. 1891, S. 7.]

August Johann Evg. Anton Freiherr Alber von Glanstätten, geb. 2. September 1825 zu Mailand, Dr. jur. et phil., vormals Präsident der K. K. Seebehörde in Triest, Mitglied des Deutschen Ordens, Ehrenbürger der Städte Grado und Lussinpiccolo, verm. I) 20. Juli 1852 zu Venedig mit Violante (geb. 21. November 1836 zu Padua, † 10. Juli 1855 zu Triest), des † Anton Ritters von Gröller, K. K. Hofrats und Provinzialdelegaten von Verona, und der † Julie geb. von Villata Tochter; II) 6. Oktober 1863 zu Vicenza mit
Maria-Anna Freiin Buffa von Lilienberg, geb. 4. Dezember 1836. [Triest.]

Kinder 2r Ehe: 1. **Josef** Maria Carl Ignaz, geb. 28. August 1864 zu Kaltern in Tirol, K. K. Konzipist bei der küstenländischen Finanzdirektion und Leutnant des nichtaktiven Standes der berittenen Schützen in Dalmatien.

2. Alfonsa Maria Elise Aloysia, geb. 8. November 1865 zu Venedig, verm. 27. Oktober 1888 zu Triest mit Rudolf Sekullić, K. u. K. Oberleutnant im Divisions-Artillerieregt Nr. 37.
3. Lambert Maria Joh. Baptist Anton, geb. 14. Februar 1867 zu Triest, K. u. K. Konsulareleve in Barcelona.
4. Raimunda Maria Amalia Carolina, geb. 28. März 1868 zu Triest.
5. Anna Maria Josepha Antonia, geb. 1. Juli 1869 zu Triest.
6. Bartholomäa Maria Josefa, geb. 27. Februar 1872 zu Triest.
7. Julia Maria Josefa, geb. 30. September 1873 zu Triest.
8. Pius Maria Josef Ferdinand Ignaz, geb. 9. Novbr 1877 zu Triest.

Albori.

[Katholisch. — Oesterreich. — Oesterr. Adel und Frhr. d. d. Wien 29. März 1880. — Beschreibung des Wappens und Näheres über die Standeserhebung im Jahrg. 1883, S. 6.]

Eugen Freiherr von Albori, geb. 27. September 1838 zu Cattaro, K. u. K. Feldmarschall-Leutnant und Kommandant der 28. Infanterie-Truppendivision, Stellvertreter des Kommandanten des 2. Korps und kommandierenden Generals in Wien.

Alemann.

(Im Mannesstamme erloschen.)

[Katholisch. — Oesterreich. — Rittermäßiger Reichsadelstand und Wappenbesserung d. d. Prag 9. März 1602; oesterr. Frhr. d. d. Wien 10. Januar 1850. — Beschreibung des Wappens, geschichtliche Notiz und Stammtafel im Jahrg. 1872, S. 5; Beschreibung der älteren Wappen und Näheres über die früheren Standeserhebungen im Jahrg. 1870, S. 5.]

† Wilhelm Andreas Freiherr von Alemann (geb. 18. Februar 1797, † 28. Mai 1881), K. K. Wirkl. GMaj und Feldzeugmeister a. D., letzter K. K. Militärgouverneur von Venedig, auch Inhaber des 43. Inf.-Regts, verm. 29. September 1859 mit
Caroline Theresia Magdalena Deymek, geb. 20. August 1836. [Wien.]

Töchter: 1. Caroline Dorothea Wilhelmine, geb. 3. September 1860.
2. Felicie Wilhelmine Marie, geb. 22. November 1863, verm. 3. Juni 1889 zu Wien mit Dr. pharm. Maximilian Schürer von Waldheim. [Wien.]

Allesina genannt von Schweitzer, s. Schweitzer.

Allnoch von Edelstadt.

[Katholisch. — Oesterreich. — Oesterr. Adel mit dem Prädikat „von Edelstadt" d. d. Wien 25. Oktober 1825; oesterr. Frhr. d. d. Wien 8. Oktober 1856. — Beschreibung des Wappens und Näheres über die Standeserhebungen im Jahrg. 1875, S. 3.]

Oswald Freiherr Allnoch von Edelstadt, geb. 25. August 1845 zu Ottakring bei Wien.

Schwester.

Malwine, geb. 14. Januar 1842, verm. 5. November 1864 mit Maximilian Grafen Montecuccoli, K. u. K. Kämmerer und Leutnant a. D.

Altenburger von Marchenstein und Frauenberg.

[Katholisch. — Oesterreich (Tirol). — Wappenbrief 6. Juli 1620 (vom Erzherzog Rudolf, Grafen von Tirol); Reichsadel mit den Prädikaten „von Marchenstein und Frauenberg" 26. Juli 1736; Reichsfrhr. 29. Oktober 1776; fürstbischöfl.-trident. Freiherrenstand 19. Februar 1777. — Beschreibung des Wappens und geschichtl. Notiz im Jahrg. 1865, S. 6.]

† Johann Baptist Freiherr Altenburger von Marchenstein und Frauenberg (geb. 8. Dezember 1801 zu Trient, † [des 7. Juli 1834 † Frhrn Peter Sohn], K. K. Gerichtsadjunkt a. D., verm. 10. Januar 1838 mit Jeanette Valentini von Weinfeld [geb. 14. April 1814 zu Galliano, † 1872]).

Söhne: 1. Peter, geb. 31. März 1840.
2. Richard, geb. 4. Februar 1844.
3. Silvio, geb. 21. Oktober 1850.
4. Albert, geb. 27. Oktober 1852.

Geschwister,

a) aus des Vaters erster Ehe mit Therese Gräfin von und zu Arco (verm. 1790, † 11. Oktober 1813):

1. Therese, geb. 1809 zu Trient, verm. 1838 mit Dr. med. Josef Rungg. [Trient.]
2. † Johann Peter (geb. 7. April 1812 zu Trient, † 12. September 1883, verm. im Juli 1839 zu Cognola mit Johanna Varesco [geb. 1818, † 17. Oktober 1887]).

Kinder: 1) Heinrich, geb. 7. April 1840 zu Cognola, K. K. Bezirkskommissär zu Trient, verm. 10. Januar 187 . mit Adele Maistrelli von Sonnenhof, geb. 1848 zu Ala.

Kinder: (1) Pina, geb. 9. Januar 1873 zu Roveredo.
(2) Eugenie, geb. 27. Juni 1874 zu Roveredo.
(3) Albert, geb. 7. Juni 1876 zu Roveredo.
(4) Marie, geb. 18. März 1878 zu Trient.
(5) Josef Edoard, geb. 23. August 1882 zu Trient.

2) Josef, geb. 3. Mai 1842 zu Cognola, K. K. Bezirksgerichtsadjunkt zu Bezzano in Südtirol, verm. 27. November 1878 mit Clementine Glira, geb. 18. Juni 1854 zu Roveredo.
3) Aloys, geb. 24. September 1843 zu Cognola.

4) Virginia, geb. 14. August 1848, verm. 1870 zu Trient mit Franz Ritter Gerloni.
5) Maria, geb. 3. Mai 1853 zu Trient.
6) Leopold, geb. 24. Juni 1856 zu Trient.

b) aus zweiter Ehe mit Felicitas Freiin von Geschi di Sant. Croce (geb. 14. Juni 1777, verm. 29. April 1815, † 1. Mai 1823):

3. Franzisca, geb. 1816 zu Trient, verm. 1839 mit Josef Grafen Festi. [Trient.]

Althaus (in Baden).

[Evangelisch. — Baden. — Adel- und Freiherrenstand bestätigt im Fürstentum Schaumburg-Lippe d. d. Bückeburg 26. Mai 1860. — Beschreibung des Wappens und geschichtliche Notiz im Jahrg. 1879, S. 7.]

Emil Josef Anton Carl August Freiherr von Althaus, geb. 1. April 1828 (des 14. Mai 1875 † Frhrn August, Grhzgl. bad. Bergrats und Salineninspektors a. D., Sohn), Grhzgl. bad. Kammerherr und Legationsrat a. D. [Freiburg im Breisgau.]

Halbgeschwister
aus des Vaters zweiter Ehe.

1. Albertine Elisabetha Clementine Ernestine, geb. 23. August 1833 (katholisch). [Freiburg im Breisgau.]
2. Camillo Anton Theodor August Ernst, geb. 1. Januar 1836, K. K. Oberstleutnant a. D. [Freiburg im Breisgau.]
3. Franz August Ernst, geb. 14. Februar 1845, Kaiserl. Baurat zu Colmar im Elsaß, verm. 29. November 1886 mit

Anna Sophie, geb. 27. Dezember 1851, des † Ludwig Sauerbeck, Grhzgl. bad. Bezirksförsters, Tochter.
Kinder: 1) Ernst, geb. 20. Mai 1888 zu Colmar i. E.
2) Hedwig, geb. 11. März 1890 zu Colmar i. E.

Althaus (in Coburg-Gotha).

[Evangelisch. — Adel und Frhr. in den Herzogtümern Sachsen-Coburg und Gotha unter dem Namen „Althaus" d. d. Gotha 12. Juli 1889. — Beschreibung des Wappens und Näheres über die Standeserhebung im Jahrg. 1891, S. 12.]

Ernst Alexis Ludwig Carl Maria Freiherr von Althaus, geb. 19. März 1890 zu Coburg.

Mutter.

Gertrud Marie Adolfine Freifrau von Althaus geb. Porth, geb. 30. Juni 1866 zu Hannover, verm. 5. April 1889 mit dem Prinzen Georg zu Bentheim und Steinfurt, geb. 28. Juni 1851, Kön. preuß. Rittmeister der Reserve des 1. hannov. Dragonerregts Nr. 9, Major à la suite und Flügeladjutanten weiland Sr. Hoh. des Herzogs Ernst II. von Sachsen-Coburg und Gotha.

Ambrus von Velenczey.

[Katholisch. — Ungarn. — Altes ungarisches Adelsgeschlecht; oesterr. Frhr. mit dem Prädikat „von Velenczey" d. d. Wien 9. April 1873. — Beschreibung des Wappens und Näheres über die Standeserhebungen im Jahrg. 1875, S. 4.]

Ladislaus Freiherr Ambrus von Velenczey, geb. 17. Februar 1825 (des 24. August 1884 † Frhrn Michael, K. K. Hofrats, Kön. ungar. Septemvirn, Sohn), K. u. K. Oberstleutnant und Wachtmeister in der Kön. ungar. Leibgarde a. D., verm. 12. Juni 1858 mit Amélie Dóry von Jobbaháza (geb. 21. Juli 1835, † 22. August 1881). [Wien.]

Kinder: 1. Ladislaus Vincenz Maria Hermann, geb. 21. August 1859 zu Bahony, K. u. K. Rittmeister im Dragonerregt Nr. 7, verm. 1. März 1888 zu Wien mit
Marie Caroline Fügner, geb. 14. Oktober 1861 zu Prag.
2. Anton Michael Maria Theodor, geb. 3. September 1861, K. u. K. Oberleutnant im Dragonerregt Nr. 7, verm. 29. Oktober 1892 zu Preßburg mit
Hortense von Sebastiani.
3. Clotilde Theresia Amalia Maria, geb. 13. Mai 1864 zu Preßburg.

Schwestern.

1. Therese, geb. 26. September 1827, verm. 3. August 1845 mit Armand von Szilvinyi († 11. Juli 1876). [Wien.]
2. Marie, geb. 6. April 1838, verm. 3. August 1861 mit Anton Edlem von Nagy, K. K. Generalmajor a. D. [Preßburg.]

Amelin de Sainte-Marie.

[Katholisch. — Oesterreich. — Hzgl. parmesan. Adel und Baron mit dem Prädikat „de Sainte-Marie" d. d. Parma 4. April 1824; oesterr. Präzisierung des Freiherrenstandes in der Eigenschaft eines ausländischen Adels mittels Allerhöchster Entschließung d. d. Wien 28. April 1885 (für Alfred Carl Maria). — Beschreibung des Wappens im Jahrg. 1889, S. 11; Näheres über die Standeserhebung im Jahrg. 1886, S. 8.]

Alfred Carl Maria Freiherr Amelin de Sainte-Marie, geb. 23. Dezember 1848 zu Harasti in Ungarn, K. u. K. Rechnungsoffizial im Oberhofmeisteramte, verm. 10. Mai 1870 zu Budapest mit
Irma Freiin Majthényi von Kesseleökö, geb. 29. Juni 1847.

Kinder: 1. Carola Maria Augusta, geb. 2. Juni 1871 zu Budapest, verm. 6. Mai 1893 zu Wien mit Joseph Jarmy von Jármi und Szolnok, K. u. K. Oberleutnant im Husarenregt Feldmarschall Graf Radetzky Nr. 5.
2. Arthur Maria Carl, geb. 15. Februar 1873 zu Harasti.
3. Clarisse Maria Theresia, geb. 12. Januar 1879 zu Elefánt.

Bruder.

Victor Maria Wilhelm, geb. 18. Juni 1850 zu Harasti, Kön. ungar. Katastersekretär zu Budapest, verm. 21. Juni 1871 zu Budapest mit

Hajnalka Beniczky von Benicze und Micsinye (geb. 11. Oktober 1853, † 5. Dezember 1892).

Kinder: 1. Guido Julius Ludwig, geb. 5. A[illegible]l 1872, Leutnant in der Kön. ungar. Landwehr.

2. Elsa Maria Helena, geb. 13. Mai 1874.

Mutter.

Auguste geb. von Laffert, geb. 19. September 1829 zu Wien, verm. 1847 zu Haroszti in Ungarn mit dem Frhrn Ludwig (geb. 29. Juli 1825 zu Parma, † 13. Dezember 1882). [Wien.]

Amerongen, s. Taets von Amerongen.

Amstetter (Ambstetter), s. Jahrg. 1894, S. 4.

Andlaw-Birseck, s. Jahrg. 1894, S. 5.

Andreánszky von Liptó-Szent-András.

[Katholisch. — Ungarn. — Altadeliges Geschlecht aus Oberungarn; erneute Verleihung des Prädikats „von Liptó-Szent-András" 1578, oesterr. Frhr. 13. Juli 1868 und ungar. Baron 5. Oktober 1875. — Beschreibung des Wappens und Näheres über die Standeserhebungen im Jahrg. 1872, S. 8.]

Stefan Freiherr Andreánszky von Liptó-Szent-András, geb. 18. April 1843 (des 12. September 1873 † Frhrn Alexander, K. K. GRats, vormal. Staatsrats und Obergerichtspräsidenten von Preßburg, Sohn), Ministerialrat im Kön. ungar. Finanzministerium.

Bruder.

Gabriel, geb. 23. Juni 1845.

Andrian-Werburg, s. Jahrg. 1894, S. 6.

Angern-Stilcke, s. Jahrg. 1894, S. 8.

Ankershofen, s. Hoffer von Ankershofen.

Apel.

(Im Mannesstamme erloschen.)

[Lutherisch. — Königr. Sachsen. — Adel und Frhr. im Königr. Sachsen d. d. Dresden 9. Februar 1811. — Beschreibung des Wappens im Jahrg. 1865, S. 10, und Näheres über die Standeserhebung im Jahrg. 1879, S. 12.]

† Friedrich August Ferdinand Freiherr von Apel († im Juli 1833, Erbherr auf Gostewitz und Trautzschen bei Pegau im Königreich Sachsen, Dr. jur., verm. mit Johanna Friederica Winkler genannt Freiin von Schwendendorf [geb. 8. Juni 1782, † 18. Septbr 1818]).
Tochter: Pauline, geb. 11. Oktober 1807.

Apfaltrern, s. Jahrg. 1894, S. 8.

Apor zu Al-Tórja.

[Katholisch. — Ungarn (Siebenbürgen). — Siebenbürgischer Uradel; ungar. Baron d. d. Wien 5. Januar 1713. — Beschreibung des Wappens und geschichtl. Übersicht im Jahrg. 1849, S. 14.]

† Alexander Freiherr Apor zu Al-Tórja (geb. 18. Juli 1820, † 5. August 1867 [des 16. Januar 1868 † Frhrn Lazar, K. K. Kämmerers und G.Rats, Sohn], K. K. Kämmerer, Baron der Kön. ungar. Gerichtstafel, verm. 29. Juni 1850 mit
Charlotte, geb. 20. April 1829, des Heinrich von Stresow, Kaiserl. russ. Stadt- und Landrats zu Riga, und der † Charlotte geb. von Knorring Tochter.
Kinder: 1. Gábor (Gabriel) Carl Wilhelm, geb. 12. April 1851, Obergespan des Gros-Kokelburger Komitats, verm. 6. Mai 1882 mit Fidele Gräfin Palffy von Erdöd, geb. 8. Oktober 1863. [Sepsi-Köröspatak in Siebenbürgen.]
Kinder: 1) Alexander, geb. 8. September 1883.
2) Gisella, geb. 3. Oktober 1886.
3) Sarolta, geb. 8. November 1887.
4) † Fidelis (geb. 15. November 1888, †).
5) Gabor, geb. 6. November 1889.
6) Vilmos, geb. 29. Februar 1892.
7) Henriette, geb. 30. März 1893.
2. Irma (Marie), geb. 7. August 1855, Ehrenstiftsdame des K. K. adelig-weltlichen Damenstifts „Maria-Schul" zu Brünn.
3. Samuel, geb. 22. August 1856, K. u. K. Rittmeister im Husarenregt Graf Palffy Nr. 8.
4. Margit (Margaretha), geb. 14. September 1859, verm. 10. Januar 1881 zu Baden bei Wien mit Hermann Pitzker, Oberstleutnant und

Kommandeur des 4. Dragonerregts der schweizer.-eidgenössischen Armee.

5. Sarolta (Charlotte), geb. 15. Februar 1864, Hofdame J. Kön. Hoh. der Großherzogin von Luxemburg.

Brüder.

1. † Georg (geb. 8. Januar 1818, † 3. November 1848, verm. 28. Februar 1848 mit Therese Gräfin Haller von Hallerstein [geb. 23. Oktober 1823, † 21. April 1886], StkrD.).

Tochter: Adele, geb. 23. Oktober 1843, verm. 14. April 1882 mit Alexis Fürsten Nestorowitsch.

2. † Géza (Victor) Adam Lazar (geb. 15. Juli 1833, † 1. Dezember 1886, Ehrenritter des souver. Malteserordens, K. K. Kämmerer, verm. 17. November 1861 mit Gisela Gräfin Bethlen von Bethlen [geb. 25. Februar 1843, † 11. Juni 1863]).

Sohn: Stephan Maria, geb. 5. Juni 1863, K. u. K. Leutnant der Reserve des Husarenregiments Frhr von Koller Nr. 8, verm. im April 1889 zu Klausenburg mit

Clarisse, des Charles d'Aubin, K. u. K. Generalmajors, und der Katharine geb. von Ugron zu Abrahámfalva Tochter.

Sohn: Stephan, geb. 1890.

Urgroßvaters-Brudersohn.

† Peter (geb. 7. Februar 1760, † 28. Juli 1822, verm. 2. April 1789 mit Anna Székely de Kiljén [geb. 6. Januar 1770, † 11. Oktober 1862]).

Sohn: † Paul (geb. 26. Februar 1791, † 10. Juni 1865, verm. 2. Mai 1817 mit Barbara Gräfin Bethlen von Bethlen [geb. 12. September 1793, † 12. September 1834]).

Sohn: † Gregor (geb. 18. August 1818, † 19. April 1849, verm. 6. Januar 1843 mit Claudine Barczay von Nagy-Barcsa [geb. 12. Juni 1828; reformiert; † 5. März 1883]).

Tochter: Barbara, geb. 8. März 1845 (reformiert), verm. 28. November 1871 zu Wien mit Ludwig Frhrn von Blomberg (lutherisch), K. K. Hauptmann a. D.

Appel.

[Katholisch. — Oesterreich. — Wappenbrief mit Lehensartikel d. d. Regensburg 28. Februar 1654; oesterr. Adel und Ritter d. d. Wien 31. Januar 1846 (Diplom d. d. Wien 15. Juni 1851). — Die beiden Freiherrlichen Häuser stammen von zwei Brüdern. — Beschreibung des Wappens und Näheres über die Standeserhebungen im Jahrg. 1886, S. 12.]

A. Jüngeres Freiherrliches Haus.

[Oesterr. Frhr. d. d. Wien 23. März 1884 (für Joseph).]

† Joseph Freiherr von Appel (geb. 15. September 1823 zu Lemberg, † 30. September 1888 zu Wien, K. K. Feldmarschall-Leutnant a. D., verm. 28. Novbr 1874 mit Wilhelmine Lastovich [† 20. Juli 1888]).

Sohn: Wilhelm, geb. 11. September 1875 zu Wien.

B. Älteres Freiherrliches Haus.

[Oesterr. Frhr. d. d. Wien 13. April 1860 (für Johann Nepomuk).]

Johann Nepomuk Freiherr von Appel, geb. 11. November 1826 zu Sikirevci in Slavonien, K. u. K. Wirkl. GMaj., General der Kavallerie, Kommandant des 15. Korps und kommandierender General und Chef der Landesregierung von Bosnien und der Herzegowina, auch Inhaber des Inf.-Regts Nr. 60, verm. 8. Februar 1853 mit
Johanna Körtvelyessy de Asgüth. [Sarajewo.]
Sohn: Eugen Johann, geb. 23. Oktober 1857 zu Prag, K. u. K. Rittmeister im Ulanenregt Franz II., König beider Sizilien Nr. 12, verm. 28. Dezember 1882 zu Arad mit
Eugenie Freiin von Mattencloit, geb. 23. Dezember 1864. [Grad Zorkovac bei Karlstadt in Kroatien.]
Söhne: 1) Johann Nepomuk Gottfried, geb. 25. Novbr 1883 zu Paulis.
2) Eugen Christian, geb. 7. Juli 1885 zu Kisfalud.

Ardenne.

[Katholisch und evangelisch. — Preußen und Sachsen. — Die Familie hat ihre jahrhundertealten Anfänge in Frankreich bzw. in Belgien zu suchen. — Belgischer Baron (nach dem Rechte der Erstgeburt d. d. 30. Juni 1857 (für Louis Célestin Prosper d'Ardenne, Kön. belgischen Generalkonsul für das Königr. Sachsen); Ausdehnung auf dessen gesamte Descendenz d. d. 8. Februar 1871. — Beschreibung des Wappens im Jahrg. 1893, S. 17.]

† Louis Célestin Prosper Baron von Ardenne (geb. 29. November 1811, † 16. Januar 1889), Kön. belg. Generalkonsul, verm. 13. September 1836 zu Stuttgart mit
Johanne Wilhelmine Brockhaus, geb. 29. Dezbr 1817 (evangel.).
Kinder (evangelisch): 1. † Charles Hippolyte (geb. 4. Dezember 1838, † 15. November 1893, Kaiserl. Kreisdirektor z. Disp.).
2. Maria Franziska, geb. 3. September 1840, verm. 20. Februar 1876 zu Leipzig mit Dr. Josef von Zahn, K. K. Regierungsrat und Landesarchivdirektor. [Graz.]
3. Camilla, geb. 3. November 1843, verm. 14. Oktober 1863 zu Leipzig mit Carl von Platen (geschieden 1870).
4. Armand Léon, geb. 26. August 1848 zu Leipzig, Oberstleutnant und Kommandeur des 2. Grhzgl. hess. Dragonerregts (Leib-Dragonerregt) Nr. 24 [kön. preuß. Erlaubnis zur Führung des Baronstitels d. d. Berlin 9. September 1873 als Leutnant im brandenburg. Husarenregt (Zietensche Husaren) Nr. 3], verm. I) 1. Januar 1873 zu Zerben mit Elisabeth Edler und Freiin von Plotho (geb. 26. Oktober 1853, geschieden 1887); II) 4. Mai 1888 zu Leipzig mit
Julia Hermine verm. gewes. Drimborn, geb. Peters, geb. 13. Dezember 1860.
Kinder: a) 1r Ehe: 1) Margot, geb. 5. November 1873 zu Berlin.
2) Egmont Armand, geb. 4. Januar 1877 zu Berlin.
— b) 2r Ehe: 3) Tochter . . . . ., geb. 16. Mai 1894 zu Darmstadt.

Arens.

(Erloschen.)

[Lutherisch. — Grhzgt. Hessen. — Adel und Frhr. (im Grhzgt. Hessen) d. d. Darmstadt 25. August 1827 (s. Jahrg. 1865, S. 12). — Beschreibung des Wappens im Jahrg. 1858, S. 6.]

† Franz Josef Freiherr von Arens (geb. 8. Juni 1779 zu Arnsberg in Westfalen, † 1. April 1855 zu Darmstadt, Präsident des Grhzgl. hess. Oberappellations- und Kassationsgerichts zu Darmstadt, verm. 29. September 1805 zu Gießen mit Anna Luise Christiane Wilhelmine [geb. 7. Juni 1779 zu Gießen, † 25. Juni 1847 zu Darmstadt], des † Adolf Ludwig von Grolman und der † Anna Sophia geb. von Raue Tochter).

Tochter: † Caroline (geb. 17. Mai 1808 zu Gießen, † 14. April 1892 zu Darmstadt, verm. 17. Januar 1837 mit Georg Friedrich Meyer [† 10. März 1865], Grhzgl. hess. Oberstleutnant a. D.).

Aretin.

[Katholisch. — Bayern. — Bayr. Adel und Frhr. 11. April 1769 (vom Kurfürsten Maximilian Josef III. für Johann Baptist Christof Aretin, gewes. Wirkl. Hofkammerrat, später Hauptmautner zu Ingolstadt); immatrikuliert 1. Oktober 1812. — Beschreibung des Wappens im Jahrg. 1855, S. 13.]

† Peter Karl Adam Christ. Friedrich Wilhelm Freiherr von Aretin (geb. 3. Mai 1814, † 24. April 1887 [des 1822 † Frhrn Adam, Kön. bayr. Kämmerers und Bundestagsgesandten, Sohn], Herr der Herrschaft Neuburg a. d. Kammel, Kön. bayr. Kämmerer und Reichsrat, verm. 2. Mai 1844 mit Franziska [geb. 24. Dezbr 1823, † 26. Juli 1858], des Anton Frhrn von Gumppenberg, Generalleutnants ꝛc., und der Franziska geb. Freiin von Perfall Tochter).

Kinder: 1. † Ludwig Josef Maria Adam Anton (geb. 19. März 1845, † 5. Februar 1884), Kön. bayr. Leutnant a. D., verm. 27. Juni 1872 zu München mit

Mary Luise, geb. 4. Februar 1850, des Sir Henry Francis Howard und der Maria Ernestine geb. von der Schulenburg-Priemern Tochter.

Kinder: 1) Heinrich Maria Adam Anton Pius Philipp, geb. 1. Mai 1875 zu Haidenburg, Herr der Herrschaft Haidenburg in Niederbayern und der Lehensherrschaft Neuburg an der Kammel in Schwaben, Kön. bayr. Edelknabe.

2) Maria Franziska Friederike Mathilde, geb. 10. September 1876 zu Haidenburg.

2. Anton Maria Carl Maximilian Severus, geb. 8. August 1847 zu Haidenburg, Herr der Herrschaft Münchsdorf in Niederbayern, Kön. bayr. Kämmerer, Reg.-Rat bei der Kammer des Innern von Niederbayern und Rittmeister der Landwehr, verm. 30. Mai 1882 zu Waal mit

Maria Prinzessin von der Leyen und Hohengeroldseck, geb. 3. Januar 1857 (I. Hofdame, II. Abteilung).

Kinder: 1) Adelheid Franziska Maria Julie Wilhelmine, geb. 25. Juni 1883 zu Kissingen.

2) Carl Maria Hermann Philipp Ludwig Magnus, geb. 6. September 1884 zu Kissingen.

3) Elisabeth Maria Adelheid Eugenie Katharina, geb. 30. April 1886 zu Kissingen.

4) Erwein Carl Maria Hans Adam Januarius, geb. 19. September 1887 zu Kissingen.

3. Franziska Maria Anna Adelheid Carolina, geb. 9. März 1849, verm. 31. Mai 1869 zu Haidenburg mit Maximilian Frhrn von Soden-Fraunhofen, Kön. bayr. Kämmerer.

4. Adelheid Emma Maria Valeria, geb. 28. April 1851.

5. † Friederike Maria Anna Emma Christiane (geb. 20. Dezember 1852, † 15. September 1893 zu Dresden), verm. 20. April 1882 zu Haidenburg mit Theobald Frhrn von Oer, Major und Bataillonskommandeur im Kön. sächs. 5. Inf.-Regt Nr. 104.

6. Carl Maria Adam Felix Otto, geb. 14. Januar 1856, Herr auf Weng und Kriesdorf in Niederbayern, Ehrenritter des souver. Malteserordens, Kön. bayr. Kämmerer und Fürstl. Thurn- und Taxis'scher Justiz- und Domänenrat zu Regensburg, verm. 17. Februar 1890 zu Wien mit

Mathilde Gräfin Boos von Waldeck und Montfort, geb. 15. November 1867.

Söhne: 1) Albert Maria Carl Sigismund, geb. 9. Februar 1892 zu Regensburg.

2) Philipp Adam Albert Maria, geb. 11. Februar 1894 zu Regensburg.

7. Mathilde Maria Eleonora Laura, geb. 17. Juni 1858, verm. 7. April 1883 zu Neu-Frauenhofen mit Robert Grafen von Deym. [Schloß Mariakirchen.]

Vatersbrüder.

1. † Georg Josef Carl Maria (geb. 29. März 1771, † 22. Februar 1844, Kön. bayr. Kämmerer, Generalkommissar und Regierungspräsident, verm. 1796 mit Henriette Freiin Teuffel von Birkensee [† 1839]).

Kinder: 1) † Carl Albert Wilhelm (geb. im April 1798, † 20. Juli 1846, Kön. bayr. Kämmerer und Appellationsgerichtsrat, verm. mit Maria Josepha von Kerstorf [† 14. Febr 1891 zu München]).

Töchter: (1) Georgine Henriette Luise Marie, geb. 1. September 1836, Ehrendame des Kön. bayr. Theresienordens, verm. 22. November 1859 mit Carl Grafen von Moy de Sons, Kön. bayr. Kämmerer und vormal. Oberstzeremonienmeister.

(2) Friederike Franziska Eugenie, geb. 9. April 1841, verm. 12. Juni 1862 mit Carl von Belli de Pino († 4. Mai 1869) auf Brünn bei Prien in Oberbayern.

2) † Philipp Wilhelm Ludwig auf Winbuch (geb. 18. Dezember 1799, † 21. April 1866, Kön. bayr. Kämmerer, Landrichter und Stadtkommissar zu Donauwörth, verm. 1. Mai 1830 mit Fran-

zisca Gräfin von Drechsel auf Deuffstetten [geb. 5. April 1804, † 12. August 1872 zu München]).

Töchter: (1) Henriette Rosina Clara Luise Helene, geb. 20. Oktober 1833, verm. 30. Juni 1857 mit Heinrich Frhrn von Künsberg-Guttenthau († 4 August 1867), Kön. bayr. Kammerjunker und Bezirksgerichtsrat zu Amberg.

(2) Friederike Sofie Dorothea, geb. 30. April 1838, Professchwester unter dem Namen „Maria-Salesia" im Kloster der Salesianerinnen zu Beuerberg.

(3) Helene Caroline Maximiliane, geb. 20. Juli 1841, verm. 7. Mai 1866 mit Carl Albert Ritter von Ellenrieder, Kön. bayr. Rittmeister a. D.

3) Sophia Henrica Katharina, geb. 18. Juni 1810, Ehrenstiftsdame des Kön. bayr. St. Anna-Ordens zu München, verm. 1844 mit Paul Grafen Tolstói († im Oktober 1875), Kaiserl. russ. Generalleutnant und Generaladjutanten.

2. † Johann Christof Anna Maria Franz Xaver (geb. 2. Dezember 1772, † 1824, Herr auf Münchshofen, Wischenhofen und Rinnenthal, Kön. bayr. Appellationsgerichtspräsident, verm. I) mit Maria Dorothea von Requilé [† 1800]; II) 20. Juni 1802 mit Wilhelmine Freiin von Hertwich [† 1849]).

Söhne: a) 1r Ehe: 1) † Carl Albert Maria (geb. 4. Juli 1796, † 29. April 1868, Kön. bayr. Kämmerer und GRat, Reichsrat der Krone Bayern auf Lebenszeit und Vorstand des Kön. Geheimen Staats- und Hausarchivs und des bayr. Nationalmuseums, verm. I) mit Anna Freiin Stromer von Reichenbach († 1849); II) mit Maria Feldhütten.

Töchter 2r Ehe: (1) Marie, geb. 20. Oktober 1851, verm. 12. Februar 1883 mit Franz von Schubaert, Kön. bayr. Major z. Disp. und Hofkavalier Sr. Maj. des Königs Otto von Bayern.

(2) Walburge, geb. 14. April 1863.

2) † Wilhelm Franz (geb. 26. September 1800, † 7. Oktober 1834), Kön. bayr. Leutnant im 2. Chev.-leg.-Regt, verm. mit Marie Luzzani; wiederverm. mit Dr. med. Carl Stegmeyr († 18. Januar 1874), Kön. bayr. Oberstabsarzt a. D.

Kinder: (1) Friederike Carolina Petronella, geb. 24. Mai 1833, verm. mit Carl Rosenberg, Kön. bayr. Notar zu Mindelheim.

(2) Theodor Heinrich Wilhelm (Posthumus), geb. 31. Mai 1835, Kön. bayr. Premierleutnant a. D.

— b) 2r Ehe: 3) † Carl Kaspar Franz Josef Emil (geb. 1. August 1803, † 19. Oktober 1868), Herr auf Münchshofen, Kön. bayr. Kämmerer und Appellationsgerichtsrat a. D., verm. mit Wilhelmine Freiin von Hertwich. [Regensburg.]

Töchter: (1) Auguste Sofie Luise, geb. 3. Juli 1844.

(2) Wilhelmine Julie Emma, geb. 5. Oktober 1846, verm. 22. Oktober 1867 zu Münchshofen mit Jaromir Grafen von Armansperg († 6. August 1870), Kön. bayr. Oberleutnant im 11. Inf.-Regt.

Arnim (a. d. H. Suckow), s. Jahrg. 1894, S. 10.

Asch, s. Jahrg. 1894, S. 11.

Aschauer von Lichtenthurn.

[Katholisch. — Oesterreich (Tirol). — Erbländ.-oesterr. Adel und Ritter mit dem Prädikat „von und zu Achenrain" d. d. Wien 18. November 1675; eingetragen in die tiroler Adelsmatrikel unter dem Namen „Aschauer von und zu Achenrain und Lichtenthurn" 26. Juli 1778; erbländ.-oesterr. Frhr. mit den weiteren Prädikaten „und Windegg" (für die I. Linie), sowie „und Freundsheim" (für die II. Linie) d. d. Wien 28. Januar 1794. — Beschreibung des Wappens im Jahrg. 1867, S. 541, und geschichtl. Notiz im Jahrg. 1865, S. 573; über die erloschene III. Linie s. Jahrg. 1867, S. 542.]

I. Linie.

Anton Freiherr Aschauer von Lichtenthurn von und zu Achenrain und Windegg (des 1838 † Frhrn Josef Sohn), K. K. Bezirksrichter a. D., verm. 1858 mit Therese Stuhlreiter († 4. Februar 1882).
Tochter: Hedwig, geb. 1860 zu Rattenberg in Tirol.

Vatersbrüder.

1. † Carl († verm. mit Therese von Perghofen [†]).
   Tochter: Anna, geb. 1810, vermählte Völkl.
2. † Franz († verm. mit Caroline Schuler [†]).
   Kinder: 1) Josef, geb. 30. November 1828, K. K. Sektionschef a. D., verm. 5. Juni 1870 zu Nobow in Ungarn mit Laura von Herber, geb. 1847 zu Brünn.
   2) Caroline, verm. mit Peter Orlanski († 1861), K. K. Oberleutnant.
   3) Friederike, geb. 23. Juni 1832 zu Innsbruck, verm. 4. August 1856 zu Bregenz mit Aloys von Braitenberg zu Zenoberg, K. K. Finanzrat a. D. [Innsbruck.]
3. † Johann († verm. mit einer geb. Pfeuffer [†]).
   Sohn: Ignaz, K. K. Obertelegraphist zu Wien, verm. mit . . . . . .

II. Linie.

† Leopold Freiherr Aschauer von Lichtenthurn von und zu Achenrain und Freundsheim (geb. . . . . † . . . . .), K. K. Gubernial-Einreichungsprotokoll-Direktor zu Innsbruck, verm. . . . . mit Anna Edler von Tausch zu Glöckelsthurn.
Kinder: 1. † Joseph (geb. 8. Februar 1809 zu Innsbruck, † 8. November 1874, K. K. Statthaltereirat und Vorstand des Rechnungsdepartements der Statthalterei zu Innsbruck, verm. 28. Juni 1843 zu Trient

mit Gertrude de Slucha-Matteoni von Caldonazzo [geb. 19. Juni 1812, † 1. Januar 1892 zu Innsbruck]).

Kinder: 1) Ottilie Maria Luigia, geb. 11. April 1844 zu Trient, verm. 18. November 1868 mit Matteo Gatoni, Gutsbesitzer zu Trient.

2) † Ulrich Josef Maria (geb. 4. Juli 1845 zu Trient, † 6. August 1892 daselbst), K. K. Postamtskontrolleur, verm. 29. September 1874 mit
Therese verw. Perathoner, geb. Kinsele, geb. 25. September 1850 zu Bozen.

3) Walther Emilio Maria, geb. 16. August 1847 zu Wiltau, verm. . . . . mit
Berta von Plachetta.

4) Maria Anna Amalia, geb. 24. Februar 1849 zu Innsbruck, verm. 26. November 1873 mit Carl Klarner, K. u. K. Oberleutnant im Tiroler Jägerregt Kaiser Franz Joseph.

5) Elvira Amalia Maria, geb. 13. Juni 1857 zu Innsbruck, verm. mit Oskar Hömmerle.

2. † Wenzel († verm. mit Maria Resch [†]).

Kinder: 1) Wenzel, geb. 20. März 1846 zu Salzburg, K. K. Finanz-Oberinspektor zu Steyr in Oberoesterreich, verm. 8. Juni 1876 zu Salzburg mit
Elise Hutter, geb. 24. Februar 1857 zu Vilshofen in Bayern.
Sohn: Wenzel, geb. 24. August 1878 zu Linz in Oberoesterreich.

2) Marie, geb. 21. März 1848 zu Salzburg.

3) Ida, geb. 12. April 1850 zu Salzburg.

4) Hermann, geb. 26. August 1852 zu Salzburg, verm. . . . mit
Maria Chiesa.

3. † Hermann (geb. 27. April 1815 zu Wilton, † 17. September 1876 zu Hall in Tirol, K. K. Hauptmann a. D., verm. 5. November 1855 mit Antonia Josepha [geb. 2. Oktober 1823, † 14. Dezember 1889 zu Innsbruck], des † Josef David von Heufler, Ritters zu Rasen und Perdonegg, K. K. Kämmerers und Appellationsgerichts-Vizepräsidenten zu Klagenfurt, und der † Josepha geb. von Aschauer Freiin von Lichtenthurn von und zu Aichenrain Tochter).

Kinder: 1) Maria Leopold Josef August, geb. 11. Januar 1857 zu Hall in Tirol, K. K. Bezirkshauptmann.

2) † Julie Josepha Maria (geb. 24. Februar 1859 zu Kufstein in Tirol, † 12. April 1893 zu Wilton).

3) † Bertha Theresia Maria (geb. 3. März 1860 zu Kufstein, † 6. August 1880 zu Wilton).

4) Emma Carolina Maria, geb. 28. April 1863 zu Hall, Klosterfrau mit Namen Katharina von St. Dominici zu Lienz in Tirol.

4. Anton Aloys Oswald Gebhard, geb. 15. März 1821, K. K. Major der Landwehr, verm. 27. August 1857 zu Prag mit Eugenie Jung von Junginsfeld (geb. 16. Mai 1826, † 11. Mai 1889 zu Innsbruck). [Innsbruck.]

Kinder: 1) Anna Maria Regina Johanna, geb. 1. Januar 1859 zu Eggenburg in Niederoesterreich.

2) Eugenie Maria Gabriele Johanna, geb. 15. August 1860 zu

Linz in Oberoesterreich, verm. 26. August 1884 zu Innsbruck mit Gustav Frhrn Karwinsky von Karwin, K. u. K. Oberleutnant im Tiroler Jägerregt Kaiser Franz Josephb.

3) Maria Antonia Johanna, geb. 17. September 1861 zu Wels in Oberoesterreich.

4) Regina Emilie Maria Johanna, geb. 7. Oktober 1862 zu Wels in Oberoesterreich.

5) Georg Eugen Josef Johann, geb. 30. Juli 1865 zu Urfahr bei Linz in Oberoesterreich, K. u. K. Oberleutnant im Inf.-Regt Erzherzog Rainer Nr. 59.

5. † Gabriele († 9. November 1888 zu Innsbruck, Gräfl. Wolkensteinsche Stiftsdame zu Innsbruck).

Bruder.

† Philipp († verm. mit Anna von Raßel [†]).

Töchter: 1. Amalia.

2. † Fanny (†).

Asche.

[Evangelisch. — Hamburg. — Adel und Freiherrenstand in den Herzogtümern Sachsen-Coburg und Gotha d. d. Gotha 21. Juni 1891. — Beschreibung des Wappens im Jahrg. 1893, S. 23.]

Carl Friedrich Gotthard Freiherr von Asche, geb. 7. November 1841 zu Braunschweig, Hzgl. sachsen-cob.-goth. Geh. Kommerzienrat, verm. 12. Februar 1874 mit

Adele Caroline Köhncke, geb. 29. Dezember 1849 zu Altona.

Audřicky von Audř, s. Jahrg. 1894, S. 12.

Aufseß, s. Jahrg. 1894, S. 13.

Augustin.

[Katholisch. — Oesterreich. — Oesterr. Adel und Frhr. d. d. Wien 16. April 1822. — Beschreibung des Wappens im Jahrg. 1848, S. 14.]

† Vincenz Freiherr von Augustin (geb. 27. März 1780, † 6. März 1859, K. K. GMat, Feldzeugmeister und General-Artilleriedirektor, verm. I) 1. Februar 1807 mit Theresia Haller [geb. 11. Oktober 1783, † im Februar 1840]; II) 21. März 1842 mit Theresia Nößler [geb. im Januar 1813, † 17. April 1891]).

Kinder: a) 1r Ehe: 1. Christina, geb. 28. August 1810, verm. 1. Februar 1829 mit Johann de Brucq († 24. März 1865), K. K. Generalmajor a. D. [Gmunden.]

2. Emilie, geb. 11. Auguſt 1813, verm. 21. Juni 1838 mit Carl Joſef Ferdinand Hervey von Kirchberg († 10. Mai 1881), K. K. Generalmajor a. D. [Böcklabruck in Oberoeſterreich.]
3. † Theodor (geb. 19. Februar 1819, † 18. Juli 1889 zu Melk), K. K. Major a. D., verm. 24. Auguſt 1860 mit
Joſefine von Linger, geb. 29. Oktober 1832. [Melk.]
— b) 2e Ehe: 4. Auguſt, geb 27. Juni 1843, K. u. K. Oberſtleutnant und Kommandant des Artillerie-Zeugdepots zu Wien, verm. 10. Februar 1868 mit
Madeleine Bayer, geb. 14. Auguſt 1847.
Kinder: 1) Auguſt, geb. 18. Februar 1869, K. u. K. Oberleutnant im Diviſions-Artillerieregt Nr. 41.
2) Cornelia, geb. 25. März 1870.
3) Valeria, geb. 4. März 1872, verm. ..... mit Anton Preyßl, K. u. K. Hauptmann des Artilleriestabes.
4) Thereſia, geb. 28. Januar 1874.
5) Giſela, geb. 26. Juli 1875.
5. Cornelia, geb. 27. Mai 1845, verm. 6. Mai 1865 mit Franz Geyling, Oberinſpektor der Kaiſer Ferdinand-Nordbahn. [Linz.]
6. Emma, geb. 23. Oktober 1846, verm. 6. Februar 1866 mit Carl Girowitz, K. K. Oberſtleutnant a. D. [Graz.]

Auguſtinetz.

[Katholiſch. — Oeſterreich. — Erbländ.-oeſterr. Frhr. d. d. Wien 23. Juli 1804. — Beſchreibung des Wappens und geſchichtl. Notiz im Jahrg. 1879, S. 17.]

† Franz Freiherr von Auguſtinetz († 14. September 1860 zu Prag, Herr auf Unter-Tieſchau in Böhmen, K. K. Oberſtleutnant a. D., verm. 1828 mit Johanna Pfanner).
Kinder: 1. Anton, geb. 22. April 1829 zu Sedletz in Böhmen, K. K. Major a. D., verm. 26. Januar 1859 mit Amalia (geb. 10. Juli 1839, † 24. März 1881), des Joſef Horváth von Szücsneg und der Amalia geb. Ebernel von Ebernelhaz Tochter, Herrin auf Pionye bei Oedenburg in Ungarn. [Pionye.]
2. † Johanna (geb. 11. September 1835, † 14. Dezember 1893), verm. 16. November 1863 mit Alexander Schmitz, K. K. Hauptmann a. D.
3. Caroline, geb. 19. Mai 1844 zu Joſephſtadt, verm. 5. Juli 1886 zu Linz mit Rudolf Frhrn Haller von Hallerſtein (lutheriſch). [Linz.]
4. Erneſtine, geb. 4. September 1845, verm. 24 Juni 1885 mit Johann von Waßmer (lutheriſch), K. K. Oberſt a. D. [Linz.]
5. Marianne, geb. 11. Dezember 1846 zu Prag, verm. 8. September 1872 zu Wien mit Olivier Frhrn von Beaulieu-Marconnay (reformiert), K. u. K. Kämmerer. [Linz.]

Auguß von Magura.

(Im Mannesstamme erloschen.)

[Katholisch. — Ungarn. — Ungar. Adel 1638; oesterr. Frhr. d. d. Wien 6. April 1853; ungar. Frhr. 5. Oktober 1875. — Beschreibung des Wappens und Näheres über die Standeserhebung im Jahrg. 1879, S. 18.]

† Anton Freiherr Auguß von Magura (geb. 10. Februar 1807, † 9. September 1878), K. K. Statthalterei-Vizepräsident im Königreich Ungarn, verm. 25. Mai 1843 mit

Clara Wilhelmine, geb. 9. Mai 1826, des Alexander Ritters von Schwab und der Anna geb. von Mack Tochter.

Töchter: 1. Anna, geb. 16. April 1848, Schwester der christlichen Liebe zu Großwardein.

2. Hélène, geb. 15. Juli 1850, Schwester der christlichen Liebe zu Fiume.

3. Clara [1]), geb. 28. März 1857, verm. 12. Juni 1877 zu Budapest mit Philipp Grafen Sigray († 10. September 1883), K. K. Kämmerer. [Ivancz in Ungarn.]

[1]) Soll gestorben sein.

Autenried.

[Evangelisch. — Preußen und Grhzgt. Hessen. — Reichsadel d. d. Wien 17. August 1781; Reichsfrhr. d. d. Wien 3. Januar 1790. — Geschichtliche Notiz im Jahrg. 1863, S. 17; über die ältere Genealogie s. Jahrg. 1854, S. 17, Beschreibung des Wappens im Jahrg. 1855, S. 18.]

† Ludwig Friedrich Carl Reinhard Heinrich August Philipp Wilhelm Albrecht Freiherr von Autenried (geb. 12. Juli 1832 zu Pöhl im Grhzgt. Hessen, † 18. April 1894 zu Wiesbaden [des 5. September 1841 zu Wetzlar † Frhrn Friedrich Sohn]), Kön. preuß. Rittmeister a. D., verm. 23. Februar 1863 mit

Helene Friederike, geb. 6. Oktober 1842, des Eduard Roessler und der Lolo geb. von Müller Tochter. [Wiesbaden.]

Kinder: 1. Felicitas Elisabeth Friederike Luise, geb. 18. Januar 1864 zu Bonn.

2. Sylvester Friedrich Eduard Josef Hubertus, geb. 1. Januar 1866 zu Haus Einsiedel, Premierleutnant im 2. Grhzgl. hess. Inf.-Regt Kaiser Wilhelm Nr. 116, verm. 24. April 1892 mit

Georga Freiin Löw von und zu Steinfurth, geb. 14. Januar 1873.

Kinder: 1) Henriette, geb. 20. Februar 1893 zu Gießen.

2) Jobst Ludwig, geb. . . . . 1894 zu Gießen.

3. Clemens Carl Anton, geb. 23. Mai 1868 zu Haus Einsiedel, Kön. preuß. Leutnant a. D.

Arter.

[Katholisch. — Bayern. — Erbländ.-österr. Adel 27. August 1766; erbländ.-österr. Ritter 1768; erbländ.-österr. Frhr. 14. Mai 1772; eingetragen in die Kön. bayr. Adelsmatrikel bei der Freiherrenklasse 28. Oktober 1814. — Beschreibung des Wappens im Jahrg. 1864, S. 15.]

† Julius Johann Baptist Hugo Pelikan Freiherr von Arter (geb. 9. Juni 1818, † 16. März 1873 [des 2. Februar 1845 † Frhrn Ludwig Paul, Kön. bayr. Kammerers, Sohn]), Kön. bayr. Oberstleutnant a. D., verm. 28. März 1854 mit Wilhelmine Mathilde Magdalene, des † Kön. bayr. Appellationsgerichtsrats Esl und der † Madlon geb. Freiin von Weinbach Tochter,

Kinder: 1. Caroline Maria, geb. 15. Januar 1855.

2. Maria Caroline, geb. 2. Oktober 1856, verm. . . . . 1879 mit Carl Kammerknecht, Kön. bayr. Bezirksamtmann.

3. Hans Maria, geb. 4. Juli 1862, Kön. bayr. Kammerjunker und Leutnant im 1. Chev.-leg.-Regt.

4. Laura Maria, geb. 21. August 1864, verm. . . . . mit Edwin von Rauscher, Kön. bayr. Hauptmann im 1. Feldartillerieregt Prinz Luitpold.

5. Wilhelmine Maria, geb. 21. August 1864, Zwillingsschwester der Vorigen, verm. 16. August 1890 zu München mit Wolfram Frhrn Freyschlag zu Freyenstein, Kön. bayr. Kammerjunker und Premierleutnant im 1. Feldartillerieregt.

Schwestern.

1. Therese Carolina, geb. 181., verm. 9. Juni 1842 mit Maximilian Carl August von Troll (†), Fürstl. thurn- und taxisschem Oberförster.

2. † Hedwig Josefine (geb. 181., † 1884).

Ayr.

[Katholisch. — Preußen. — Alter französischer Adel. — Kön. preuß. Anerkennung des Freiherrenstandes durch Ministerialreskript vom 12. Mai 1827 (für Karl Heinrich Leopold Joseph Anton Maria Frhrn von Ayr und seine Brüder Maximilian Friedrich Joseph Franz Anton Maria Frhrn von Ayr, ehemals Kurköln. Kammerherrn, und Karl Otto August Anton Joseph Maria Frhrn von Ayr). — Beschreibung des Wappens und geschichtl. Notiz im Jahrg. 1893, S. 26.]

† Franz Joseph Baron d'Ayr (geb. 1737, † 1811, Kurköln. Kämmerer und Oberstleutnant, verm. 1765 mit Eva Henriette Erneſtine Freiin von Lützerode [geb. 1743, † 29. August 1831 zu Bonn], ehemal. Stiftsdame zu Villich).

Kinder: 1. † Maximilian Friedrich Joseph Franz Anton Maria Freiherr von Ayr (geb. 1768 zu Bonn, † 20. April 1830 zu Köln, Wirkl. Kapitän und Kurfürstl. Kämmerer, verm. mit Louise von Bodmer).

Sohn: † Peter Joseph Theodor (geb. 5. Februar 1805 zu Bonn,

† 12. September 1867 zu Oberwesel, Kön. preuß. Premierleutnant a. D., verm. 27. Mai 1837 zu Thiel mit Anna Katharina von Galen [geb. 19. Oktober 1811 zu Thiel, † 2. Dezember 1861 zu Bonn].

Sohn: Karl Roland Joseph Franziscus, geb. 24. Novbr 1850 zu Schönsitz bei Niederdollendorf, verm. 26. Juli 1882 zu Berlin mit Maria Juana de la Cruz, geb. 24. November 1855, des † Heinrich Friedrich Gustav Stahlknecht, Kön. preuß. Regierungsassessors, Generaldirektors des Tunal bei Durango in Mexiko, und der † Maria del Carmen de Palacio Tochter. [Düsseldorf.]

Tochter: Maria del Carmen Katharina Enriqueta Josepha Huberta Apollinaria, geb. 15. Juli 1885 zu Bedburg.

2. † Karl Otto August Anton Joseph Maria Freiherr von Ayr. (Dessen Descendenz bleibt einem spätern Jahrgang vorbehalten.)

Babo.

[Katholisch und evangelisch. — Baden und Oesterreich. — Adel, Reichsfrhr. und bayr. Frhr. d. d. München 8. September 1790 (vom Kurfürsten Carl Theodor von Pfalzbayern, als Reichsvikar). — Beschreibung des Wappens und geschichtl. Notiz im Jahrg. 1868, S. 17; ältere Genealogie im Jahrg. 1878, S. 22.]

† Lambert Joseph Leopold Freiherr von Babo (geb. 26. Oktober 1790 zu Mannheim, † 20. Juni 1862 zu Weinheim [des 8. September 1725 † Frhrn Johann Lambert Gregor Sohn], Herr des ehemal. von Sickingenschen freiadeligen Hofgutes zu Ladenburg, verm. I) 14. November 1816 mit Caroline Ehrmann [geb. 1794, † 1820]; II) 22. Juli 1822 mit Emilie Geib [geb. 20. Oktober 1804, † 2. April 1867]).

Kinder: a) 1r Ehe: 1. Lambert Heinrich Clemens Anton, geb. 25. November 1818 zu Ladenburg, Dr., Grhzgl. bad. GRat und vormal. ordentl. Professor der Chemie in der medizinischen Fakultät der Albert Ludwigs-Universität zu Freiburg im Breisgau, verm. 6. September 1847 daselbst mit Elise Baumgärtner (geb. 19. Oktober 1822 zu Karlsruhe, † 26. April 1894). [Karlsruhe.]

Kinder: 1) Lambert Clemens Heinrich Wilhelm, geb. 30. Juli 1848 zu Freiburg i. Br., Grhzgl. bad. Kammerjunker. [Baden-Baden.]

2) Adolf Friedrich Heinrich, geb. 3. Juni 1850 zu Freiburg im Breisgau, Kön. preuß. Leutnant der Landwehr-Infanterie, verm. 21. Mai 1879 zu Bremen mit Antonie Bechtel, geb. 16. Juni 1854 zu Bremen. [Neurod bei Ettlingen.]

Kinder: (1) Emma Elise Caroline, geb. 5. April 1880 zu Neurod.
(2) Lambert Heinrich Gustav, geb. 16. Januar 1883 zu Neurod.

3) Marie Emilie Wilhelmine Caroline, geb. 9. März 1853 zu Freiburg im Breisgau, verm. 17. März 1874 mit Dr. jur., phil. et oec. publ. Gustav von Schönberg (lutherisch), ordentl. Professor der Staatswissenschaften an der Universität Tübingen.

— b) 2r Ehe: 2. † Carl Valentin (geb. 1. Juni 1823, † 4. Septbr 1893), verm. 11. Oktober 1853 mit Sofie Klein, geb. 23. März 1832 zu Weinheim. [Karlsruhe.]

Kinder: 1) Emilie, geb. 10. Oktober 1855, verm. 27. Mai 1876 mit Carl Seiz, Grhzgl. Oberbaurat bei der Grhzgl. bad. Generaldirektion der Staatseisenbahnen zu Karlsruhe.
2) Hugo, geb. 22. April 1857, Dr., Grhzgl. bad. Kammerjunker und Legationsrat, verm. 2. August 1884 mit
Irma Klein, geb. 26. November 1861 zu Nagy-Kanizsa in Ungarn. [Karlsruhe.]
Kinder: (1) Lambert Karl Hugo, geb. 4. Mai 1885 zu Karlsruhe.
(2) Sofie Kunigunde Irma, geb. 15. Oktober 1888 zu Karlsruhe.
(3) Gerhard Emil Ferdinand, geb. 23. Juni 1892 zu Karlsruhe.
3) Ferdinand, geb. 20. Juni 1858, Ingenieur zu Karlsruhe, verm. 17. September 1885 mit
Elisabeth Föhlisch, geb. 25. April 1864.
Kinder: (1) Eleonore, geb. 29. August 1886.
(2) Maria, geb. 5. April 1888.
(3) Elisabeth, geb. 23. September 1891.
(4) Rudolf Carl Eduard, geb. 8. März 1894.
4) Ludwig, geb. 3. März 1860, Dr. med., Arzt zu Weinheim, verm. 9. August 1888 mit
Anna Butterjack, geb. 9. August 1867 zu Heilbronn.
5) Carl Emil, geb. 6. Oktober 1862, Grhzgl. bad. Amtsrichter zu Pforzheim, verm. 4. November 1889 mit
Emma Reiß, geb. 5. März 1869.
Kinder: (1) Erika, geb. 20. September 1891.
(2) Karl Ferdinand Lambert, geb. 5. September 1892.

3.† Ferdinand Josef (geb. 22. April 1825, † 23. Juni 1867, Dr. phil., verm. 11. April 1849 mit Eveline [geb. 12. September 1824 zu Danzig, † 16. Juni 1872], des Friedrich Wilhelm von Franzius auf Marienfelde und der Adele geb. Ritt Tochter).
Kinder: 1) Erika, geb. 24. Februar 1851.
2) Elisabeth, geb. 29. März 1853.
3) Alexander, geb. 27. Mai 1854, Ingenieur, verm. 9. April 1891 mit
Ida von Ammon. [New York.]
Tochter: Eveline Adele Emilie, geb. 25. Januar 1892.
4) Arthur, geb. 12. April 1856, verm. 30. Oktober 1884 mit
Marie André. [Seattle, Amerika.]
5) Vinka, geb. 13. August 1857, verm. im März 188. mit Ludwig Schröder. [Neuenheim bei Heidelberg.]
6) Agnes, geb. 8. Januar 1859.
7) Malwine, geb. 3. Mai 1860.
8) Eveline, geb. 28. Dezember 1863.
9) Cäcilie, geb. 28. Juni 1865.

4. August Wilhelm, geb. 28. Januar 1827, vorm. Direktor der önologischen und pomologischen Staatslehranstalt Klosterneuburg bei Wien, verm. I) 27. März 1852 mit Auguste Bender (geb. 16. September 1831 zu Weinheim; evangelisch; † 18. Februar 1871 zu Klosterneuburg); II) 7. September 1875 zu Amorbach am Main mit

Elise Hartig, geb. 7. Februar 1836 zu Amorbach. [Weidling bei Wien.]

Kinder 1r Ehe (evangelisch): 1) Emilie, geb. 22. Februar 1853, verm. 1874 mit Edmund Mach, Direktor der pomologischen Lehranstalt in St. Michele in Tirol.

2) August, geb. 10. März 1854, Ingenieur, verm. 3. Mai 1881 zu Weidling bei Wien mit

Thecla Emilie Rudolfine, geb. 29. Oktober 1861 zu Eltville im Rheingau (katholisch), des † Dr. phil. Alfred Ritters von Vivenot, K. K. Legationsrats und Hauptmanns der Landwehr, und der Mathilde geb. Englerth Tochter.

Kinder (katholisch): (1) August Alfred Rudolf, geb. 4. Februar 1882 zu Klosterneuburg.

(2) Thekla Mathilde Auguste Emilie, geb. 20. März 1883 zu Klosterneuburg.

(3) Walter, geb. 27. November 1884 zu Klosterneuburg.

(4) . . . . . .

3) Carl, geb. 24. Juli 1858, in englischen Staatsdiensten bei der Weinkultur am Kap der Guten Hoffnung.

4) Heinrich, geb. 19. Juni 1860.

5) Max, geb. 21. Dezember 1862, K. u. K. Leutnant der Reserve des Pionierregts.

Bach.

[Katholisch. — Oesterreich. — Oesterr. Adel und Frhr. d. d. Wien 28. April 1854; mit Allerhöchstem Handschreiben Sr. Maj. des Kaisers Franz Joseph I. d. d. Wien 26. Februar 1884 ward aus besonderer Gnade die Übertragung des dem GMaj Alexander Frhrn von Bach zukommenden Freiherrenstandes samt Wappen auf seinen Bruder, den Hof- und Gerichtsadvokaten Dr. jur. Heinrich Bach (s. unten), genehmigt. — Beschreibung des Wappens und geschichtl. Notiz im Jahrg. 1861, S. 7.]

Heinrich Freiherr von Bach, geb. 11. Mai 1835 zu Wien, Dr. jur., Hof- und Gerichtsadvokat zu Wien, verm. 29. Mai 1860 mit Marie Theresia Kolisko, geb. 8. September 1837.

Kinder: 1. Paula Anna Josepha Augusta, geb. 5. Dezember 1862 zu Wien, verm. 25. April 1889 zu Wien mit Dr. Ernst Demelius, K. K. Gerichtsadjunkten.

2. Robert Bonaventura Michael Wenzel, geb. 20. März 1864 zu Wien, Dr. jur., K. u. K. Hof- und Ministerialkonzipist im Ministerium des Kaiserl. Hauses und des Äußern, K. K. Leutnant im 2. Landwehr-Dragonerregt, verm. 15. Februar 1890 zu Wien mit Eleonore Josepha Maria Auguste Theresia, geb. 21. April 1869 zu Salzburg, des Dr. Otto Bach, Domkapellmeisters, und der † Theresia geb. Sander Tochter.

Töchter: 1) Theresia Marietta Alexandra Katharina, geb. 20. Juli 1891 zu Ober-St. Veit bei Wien.

2) Katharina, geb. 14. August 1892 zu Hinterbrühl.

3. Helene Anna Marie Josepha, geb. 8. Januar 1866 zu Wien,

verm. 22. Juni 1886 daselbst mit Ludwig Frhrn von Kriegsau († 11. April 1890).

4. Ernst Wolfgang Alexander, geb. 4. Mai 1873 zu Wien.

Bruder.

† Alexander Anton Stefan (geb. 4. Januar 1813, † 12. November 1893 zu Schönberg in Niederoesterreich), Herr auf Schöngraben in Niederoesterreich, Dr. jur., K. u. K. Wirkl. GRat, Minister des Innern, außerordentl. und bevollm. Botschafter beim Päpstlichen Stuhl).

Bachoff von Echt.

[Protestantisch. — Sachsen-Altenburg. — Wappenbrief d. d. Regensburg 24. März 1532 (von Kaiser Carl V.); Reichsadel mit dem Prädikat „von Echt" d. d. Linz 1. Novbr 1683; Reichsfehr. d. d. Wien 12. Oktbr 1691. — W.: in Blau auf grünem Boden ein schreitendes silbernes Lamm. Aus dem gekrönten Helm mit blausilberner Decke das Lamm wachsend. — Über die Geschichte dieses aus dem Herzogtum Limburg stammenden Geschlechts und Stammtafeln s. „Taschenbuch der Adeligen Häuser", Jahrgang 1890.]

Johann Friedrich Bachoff (geb. 17. Februar 1648 zu Gotha, † 27. Oktober 1726 daselbst), Kaiserl. Reichshofrat, Kön. poln. und Kursächs. Geh. Rat, Hzgl. sachsen-gotha-altenburg. Premierminister [Reichsadel mit dem Prädikat „von Echt" d. d. Linz 1. Novbr 1683 und Reichsfehr. d. d. Wien 12. Oktbr 1691], Herr auf Dobitschen (seit 1697), Zschöpperitz (seit 1703) ꝛc., verm. 23. Mai 1678 zu Coburg mit Magdalena Sybille Johanne Thomae (geb. 18. Februar 1660, † 7. September 1716).

---

† Johann Friedrich Freiherr Bachoff von Echt (geb. 9. April 1679 zu Gotha, † 3. Januar 1736 daselbst, Herr auf Dobitschen, Zschöpperitz, Schlettwein, Hartmannsdorf, Bergen und Kettmannshausen, Kaiserl. Reichshofrat, Hzgl. sachsen-goth. Geh. Rat und Kanzler, verm. 1. Juni 1705 zu Gotha mit Johanna Elisabeth [geb. 15. Februar 1686 zu Eisenberg, † 17. Septbr 1751 zu Dobitschen], des Johann Georg von Watzdorf, Hzgl. sachsen-eisenb. Hausmarschalls ꝛc., und der Johanna Katharina geb. Marschall von Bieberstein Tochter).

Söhne: 1. † Johann August (geb. 31. Dezbr 1717 zu Gotha, † 12. Juli 1794 zu Schlettwein, Herr auf Heuckendorf, Schlettwein und Neu-Poderschau, Kön. preuß. Kammer- und Jagdjunker, verm. I) 12. April 1751 mit Anna Dorothea Friederike [† 1756], des Philipp Friedrich von Hagen auf Stöckei und Niedergebra, Kön. preuß. Landrats des Fürstentums Halberstadt. Tochter; II) 1758 mit Elisabeth Jakobine von Puttkamer [† 19. Jan. 1765 kinderlos]; III) 29. Novbr 1765 mit Christiane Marie Beate [geb. 25 Oktbr 1739 zu Saalfeld, † 24. Juli 1813 zu Schlettwein], des Christian Wilhelm von Dieskau, Hzgl. sachsen-coburg-saalf. Bergrats und Schloßhauptmanns, und der Charlotte Sophie geb. von Tennstädt Tochter).

Sohn 3r Ehe: † Ernst Friedrich Christian (geb. 28. März 1782, † 12. August 1852, Herr auf Dobitschen, Hzgl. sächs. Kammerherr,

verm. 1. Januar 1806 mit Henriette Friederike Wilhelmine Kobe von Koppenfels a. d. H. Grimla [† 14. August 1845]).

Sohn: † Adolf Ernst (geb. 14. Novbr 1810, † 28. Februar 1876 zu Dobitschen, Herr auf Dobitschen und Zschöppritz, Hzgl. sachsen-altenburg. Kammerherr, verm. 18. Oktbr 1836 mit Julie Kobe von Koppenfels [geb. 30. April 1818, † 2. Dezbr 1892 zu Ober-Lößnitz]).

Kinder: (a) Erneſtine Wilhelmine Henriette Gertrud, geb. 1. April 1838 zu Dobitschen.

(b) Anna Katharina, geb. 23. März 1840 zu Dobitschen, verm. 6. April 1869 daſelbſt mit Rudolf von Minckwitz Kön. preuß. General der Infanterie z. Disp.

(c) Ulrich Thomas, geb. 28. März 1842 zu Dobitschen, Herr auf Dobitschen, Hzgl. sachsen-altenb. Kammerherr, Kön. sächs. Rittmeister a. D., verm. 22. Mai 1877 zu Altenburg mit Marie Eliſabeth, geb. 9. März 1858, des Emil von Lindenau, Kön. württemb. Legationsrats, und der Anna geb. Freiin von Stein zu Kochberg Tochter. [Dobitschen.]

Tochter: Anna Erika, geb. 6. Mai 1878 zu Dobitschen.

2. † Ludwig Heinrich (geb. 16. März 1725 zu Gotha, † 15. Mai 1792, Herr auf Dobitschen, Romschütz und Hartmannsdorf, Kön. dän. Kammerherr und GRat, verm. 29. November 1749 mit Guſtave Dorothea Wilhelmine [geb. 12. Dezember 1731, † 2. Februar 1787], des Joachim Chriſtof von Moltke, Kön. dän. GRats, Tochter).

Sohn: † Friedrich Chriſtof Ludwig (geb. 15. Juni 1756, † 29. April 1827 zu Hartmannsdorf, Herr auf Hartmannsdorf, Kön. dän. Hauptmann a. D., verm. mit seiner Kousine Auguſte Beate Sophie [geb. 1772, † 16. Februar 1829 zu Ohrdruf], des Johann August Fehrn Bachoff von Echt [s. oben] Tochter).

Töchter: (1) † Doska Auguſte Friederike Emilie Marie (geb. 28. Mai 1810, †, verm. 25. Oktober 1833 mit Karl Friedrich Hildebrand von Einſiedel [† 24. Dezember 1875], Herrn auf Scharfenſtein, Hzgl. sachsen-coburg-goth. Kammerherrn).

(2) † Agnes Auguſte Conſtance Marie Louise (geb. 1812, †).

Badenfeld, s. Czeike von Badenfeld.

Baillou.

[Katholisch. — Oesterreich. — Französischer Uradel; Reichsfrhr. d. d. Wien 9. April 1766. — Beschreibung des Wappens im Jahrg. 1855, S. 18, und geschichtl. Übersicht im Jahrg. 1854, S. 17.]

† Josef Freiherr von Baillou (geb. 13. Februar 1806, † 17. Juni 1884 [des 13. Juli 1842 † Frhrn Josef Johann Sohn], K. K. Rittmeister a. D., verm. 3. November 1836 mit Natalie Cöleſtine

Freiin Wetzlar von Blankenstern [geb. 23. Juli 1812, † 29. Oktober 1866]).

Kinder: 1. Alfred, geb. 11. März 1839, Herr auf Hustopetsch, Miloticz und Wisoka [zusammen 6,40 □M.] im Kreise Neutitschein in Mähren, K. K. Linienschiffsfähnrich a. D., Landtagsabgeordneter, verm. 10. August 1868 zu Hetligenstadt bei Wien mit

Amélie Marie, geb. 28. November 1849 zu Konstantinopel, des † Johann Wilhelm Czernev, Bankiers und Industriellen, Tochter. [Schloß Hustopetsch und Wien.]

Kinder: 1) Violetta Marie, geb. 17. Juni 1869 zu Hustopetsch, verm. 26. Mai 1891 zu Hustopetsch mit Heinrich von Risch, K. u. K. Rittmeister im Dragonerregt Kaiser Franz I.

2) Otto, geb. 30. Januar 1874 zu Hustopetsch.

3) Hermann, geb. 26. September 1878 zu Hustopetsch.

2. Marie, geb. 30. Januar 1842, verm. 18. Juli 1865 mit Rudolf Frhrn von Baillou, K. K. Hauptmann a. D. (s. unten).

Geschwister.

1. † Carl (geb. 13. August 1810, † 28. Mai 1849), K. K. Rittmeister im 3. Kürassierregt, verm. 12. Februar 1838 mit

Aloysia Freiin Fiáth von Görményes und Karánsebes, geb. 8. September 1814; wiederverm. 26. Februar 1853 mit ihrem Schwager Johann Frhrn von Baillou († s. unten).

Kinder: 1) Franzisca, geb. 4. Oktober 1841.

2) Josef, geb. 20. November 1846. Kön. ungar. Oberstleutnant im Kaschauer Landwehr-Husarenregt Nr. 5, verm. 24. November 1868 mit Hermine Freiin Zois von Edelstein (geb. zu Schloß Egg ob Krainburg bei Laibach, † 30. Januar 1885).

Söhne: (1) Hermann, K. u. K. Leutnant im Husarenregt Nr. 14.

(2) Hugo. (3) Leo.

2. † Wilhelm (geb. 28. Februar 1815, † 11. Juli 1889), K. K. Feldmarschall-Leutnant a. D., verm. I) 10. Dezember 1842 mit Gisela Gräfin Hadik von Futak (geb. 22. Januar 1825, geschieden im Januar 1850, † 6. Januar 1890 zu Wien); war wiederverm. 3. Juli 1850 zu Würzburg mit Rudolf Grafen von Stadion-Warthausen und Tannhausen; II) mit

Caroline Frantich.

Söhne: a) 1r Ehe: 1) Hugo, geb. 1. März 1845, K. K. Hauptmann im böhm. Landwehrbataillon Bischofsteinitz Nr. 50, verm. 11. Februar 1873 zu Brünn mit

Anna Zaborz.

— b) 2r Ehe: 2) Alfons, K. u. K. Leutnant im Ulanenregt Graf Nostitz-Rieneck Nr. 13.

3) Ori.

3. † Johann (geb. 28. Juni 1819, † 3. Februar 1892 zu Veszprém), K. K. Oberst a. D., verm. 26. Februar 1853 mit seines Bruders Witwe

Aloysia geb. Freiin Fiáth von Görményes und Karánsebes, geb. 8. September 1814 (s. oben).

Vatersbruder.

† Ludwig (geb. 18. Juli 1772, † 3. Juli 1820, verm. 12. Januar 1802 mit Katharina von Wegeritzhofen [geb. 11. Juni 1775, † 6. Oktober 1836]).

Sohn: † Rudolf (geb. 21. November 1807, † 4. November 1845, verm. 22. Oktober 1832 mit Julie von Kiesewetter (geb. 9. Februar 1812, † 16. September 1881]).

Söhne: 1) Julius, geb. 23. Dezember 1834, K. K. Bezirkshauptmann zu Römerstadt in Mähren, verm. 25. Novbr 1862 mit Therese Böhm, geb. 10. Oktober 1841.

Kinder: (1) Isabella, geb. 8. September 1863.
(2) Gisela, geb. 6. Mai 1865.
(3) Rudolf, geb. 10. September 1868.

2) Rudolf, geb. 13. März 1836, K. K. Hauptmann a. D., verm. 18. Juli 1865 mit
Marie Freiin von Baillou, geb. 30. Januar 1842 (s. oben). [Innsbruck.]

Kinder: (1) Maximilian, geb. 20. April 1866 zu Wien, K. u. K. Oberleutnant im Ulanenregt Graf Nostitz-Rieneck Nr. 13.
(2) Friedrich, geb. 2. Juni 1868 zu Wien, K. u. K. Oberleutnant im Dragonerregt Frhr Piret de Bihain Nr. 9.
(3) Marie, geb. 8. September 1870 zu Hustopetsch.
(4) Franz, geb. 19. Januar 1873 zu Wien, stud. jur.

Balbi.

(Im Mannesstamme erloschen.)

[Katholisch. — Oesterreich. — Ein altes venezianisches Patriziergeschlecht, welches 1296 beim Schluß des Großen Rates dem Patriziate von Venedig einverleibt wurde und in das Goldene Buch von Venedig eingetragen ist; oesterr. Adelsanerkennung 30. November 1817; oesterr. Frhr. d. d. Wien 1. Januar 1824. — Beschreibung des Wappens, geschichtl. Notiz und ältere Genealogie im Johrg. 1876, S. 21.]

† Dominik Anton Carl Freiherr von Balbi (geb. 11. Mai 1800 zu Venedig, † 17. Oktober 1853), venezianischer Patrizier, K. K. Major, verm. 21. Oktober 1838 mit
Luise (Aloysie) Marie, geb. 26. Mai 1816, des Johann Nepomuk Lovinchich von Lovinacz, Gutsbesitzers in Kroatien, Kön. ungar. Appellationsgerichtsrats, und der Josefine geb. Edlen von Novak Tochter.

Tochter: Cornelie Josefine, geb. 1849.

Schwestern.

1. Marianne, geb. 1801, verm. 2. Oktober 1821 zu Venedig mit ..... Bellosits von Bellovár (†). [Venedig.]
2. Charlotte, geb. 1804, verm. mit Anton Brusch Ritter von Neuberg und Ottengrün. [Venedig.]

Bálintitt von Tövis.

[Katholisch. — Ungarn (Siebenbürgen). — Siebenbürg. Frhr. mit dem Prädikat „de Tövis" d. d. Wien 2. April 1742. — Näheres über die Standeserhebungen im Jahrg. 1881, S. 18.]

Josef Georg Andreas Freiherr Bálintitt von Tövis, geb. 7. Juni 1851 (des 20. Januar 1877 † Frhrn Josef Sohn), K. u. K. Kämmerer, verm. 11. November 1878 zu Klausenburg mit Georgine Gräfin Béldi von Uzon, geb. 24. August 1859. [Schloß Nagy-Ernye bei Maros-Vásárhely in Siebenbürgen.]

Kinder: 1. Georg Josef Carl, geb. 16. September 1879 zu Nagy-Ernye.
2. Carl Borromäus Stefan, geb. 2. Juni 1883 zu Nagy-Ernye.
3. Martha Maria Juliana Adalberta, geb. 11. August 1884 zu Nagy-Ernye.
4. Maria Magdalena, geb. 8. November 1888 zu Nagy-Ernye.

Baltin.

[Katholisch. — Oesterreich. — Ein altadeliges niederländisches Geschlecht; oesterr. Frhr. 7. Dezember 1859 (Diplom d. d. Wien 5. Januar 1860) für Carl Anton Josef von Baltin (s. unten). — Beschreibung des Wappens im Jahrg. 1863, S. 21. Geschichtliche Notiz im Jahrg. 1863, S. 22, Berichtigung dazu im Jahrg. 1893, S. 32.]

Stammtafel.

(Unvollständig; der ältere Teil ist in Verlust geraten.)

?

Adrien, avocat interprête ordinaire, verm. mit Livina d'Hamere.

Carolus Albertus (geb. 28. Januar 1652), verm. mit Cornelia Benedicta van Steelant.

Carolus Benedictus (geb. 4. Juni 1684), Vizekapitän und Adjutant, verm. 20. Juni 1707 mit Maria Clara Le Dour.

Carolo de Baltin, im Jahre 1739 Metatoris Legionis marchionis de Prié, verm. mit Isabella Clippelir.

Carl Josef (geb. 31. Dezember 1739 zu Ostende, † 17. Februar 1797 zu Eger), K. K. Leutnant, verm. mit Marie Josepha Carlier.

Alexander Josef (geb. 1779 zu Brüssel, † 21. November 1813 zu Eger), K. K. Hauptmann im 1. Feldjägerbataillon, verm. 19. Februar 1803 mit Josefa (geb. 1784 zu Innsbruck, † 11. Mai 1861 daselbst), des Josef von Lanser zu Moos und Festenstein, K. K. Oberst, und der Rosa Apollonia geb. von Vintler Tochter.

† Carl Anton Josef Freiherr von Baltin (geb. 24. November 1804 zu Feldkirch, † 5. Oktober 1873 zu Wien), K. K. Feldzeugmeister [oesterr. Frhr. d. d. Wien 5. Januar 1860], verm. 28. Mai 1832 zu Mailand mit

Giuseppina Marguerita, geb. 10. März 1810 zu Mailand, des Friedrich Najnoldi und der Maria geb. Gusberti Tochter.

Kinder: 1. Maria Emilia Josepha, geb. 23. Juli 1834 zu Mailand, verm. 15. Januar 1851 mit Josef von Lossonczy († 2. Juni 1882), K. K. Oberstleutnant a. D. [Miscolcz.]

2. Josef Carl Maria, geb. 7. März 1842 zu Este, K. K. Hauptmann a. D., verm. 8. April 1872 zu Wien mit

Maria Magdalena Haßlinger, geb. 13. August 1840 zu Wien. [Triest.]

3. Augusta Ferdinandina, geb. 24. Mai 1846 zu Ferrara, verm. 18. November 1863 mit Theodor Frhrn von Natory († 19. Novbr 1888 zu Budapest), Kön. ungar. Finanzrat zu Budapest.

Banhans.

[Katholisch. — Oesterreich. — Oesterr. Adel und Frhr. d. d. Wien 2. Dezember 1886. — Beschreibung des Wappens und geschichtl. Notiz im Jahrg. 1893, S. 33.]

Anton Freiherr von Banhans, geb. 8. November 1825 zu Michelob in Böhmen, Dr. jur., K. u. K. GRat, Minister a. D., Präsident der Donau-Dampfschiffahrts-Gesellschaft und des oesterr. Reichs-Forstvereins, Kurator des K. K. oesterr. Handelsmuseums, Ehrenbürger vieler Städte und Gemeinden, verm. . . . . 18.. mit . . . . . [Wien.]

Söhne: 1. Ernst Anton, geb. . . . . 18.., K. K. Postkommissar. [Wien.]

2. Karl, geb. . . . . 18.., Dr. jur., K. K. Ministerial-Vizesekretär im Handelsministerium.

Baratta.

[Katholisch und reformiert. — Oesterreich (Mähren) und Ungarn. — Erbländ.-oesterr. Adel und Ritter d. d. Wien 11. Dezember 1786; böhm. Inkolat 8. Dezember 1841; oesterr. Frhr. 17. April (Diplom d. d. Wien 31. Mai) 1873. — Beschreibung des Wappens und geschichtl. Notiz im Jahrg. 1875, S. 15.]

† Carl Freiherr von Baratta-Dragono (geb. 12. August 1801 zu Budischau, † 11. Juni 1880), Herr der Herrschaft Budischau c. p. und auf Poltár mit Soós-Leholta in Ungarn, verm. 12. Oktober 1828 mit

Johanna Gräfin von Pötting und Persing, geb. 10. Oktober 1809. [Schloß Budischau.]

Kinder: 1. Aloys, geb. 2. Oktober 1829 zu Budischau (reformiert sei

1867112

1879), Herr auf Poltár mit Soós-Lehotka und Zelene in Ungarn, verm. I) 8. November 1864 zu Kosmanos mit Aloysia Gräfin von Mirbach-Kosmanos (geb. 10. Juni 1842, geschieden 3. Mai 1878, † 12. März 1891); II) 24. November 1879 mit Irma Dorjan aus Budapest, geb. 21. Mai 1858, Mitbesitzerin des Gutes Zelene. [Poltár im Neograder Komitat.]

Kinder: a) 1r Ehe: 1. Richard Carl, geb. 7. März 1867 zu Poltár, Herr der Herrschaft Budischau mit Tassau und Unterhermanitz in Mähren, Dr. jur., K. u. K. Leutnant der Reserve des Dragonerregts Albrecht Prinz von Preußen Nr. 6.
2) Margitta, geb. 30. Oktober 1875 zu Poltár.
— b) 2r Ehe: 3) Norbert Erich Allan, geb. 29. Juni 1882.
2. Hermine, geb. 25. November 1848 zu Budischau, Herrin auf Novakovec in Kroatien, verm. 27. September 1870 mit Heinrich Ritter von Holle.

Barco.

[Katholisch. — Oesterreich. — Erbländ.-oesterr. Frhr. 10. Januar 1795. — Beschreibung des Wappens im Jahrg. 1857, S. 17, und geschichtl. Übersicht im Jahrg. 1865, S. 20.]

† Eduard Freiherr von Barco (geb. 30. August 1803 zu Lemberg, † 21. März 1872 zu Wien [des 20. Oktober 1829 † Frhrn Felix, K. K. Oberstleutnants, Sohn], K. K. Major a. D., verm. 1. September 1832 zu Kaschau mit Maria Josepha Juliana [geb. 10. September 1810 zu Kaschau, † 22. Mai 1866], des † Dr. med. Friedrich Schulitzky alias Lipniczki und der † Aloysia geb. Szenting Tochter).

Kinder: 1. † Aloysia Juliana Anna (geb. 19. Juni 1833 zu Kaschau, † 8. Februar 1891 zu München), verm. 21. Juni 1855 zu Wien mit Constantin Ghyllányi de Lázy.
2. Eduard, geb. 19. Juli 1834 zu Großwardein in Ungarn, Hauptmann in der Kön. ungar. Landwehrinfanterie und Oberingenieur des Krassóer Komitats, verm. 24. August 1865 mit Elisabeth [geb. 1844, † 16. Juni 1878), des Christof von Kengyelaz, Gutsbesitzers im Banat, Tochter.
3. Gabriela Maria, geb. 4. Dezember 1842 zu Lemberg, verm. 24. Februar 1862 zu Budapest mit Albert Emanuel Edmund von Grassenried († 13. August 1881), Hauptmann der Bernischen Guiden.

Schwester.

1. Mathilde Theresia Leopoldine, geb. 27. Dezember 1805 zu Lemberg, verm. I) 11. Februar 1823 zu St. Pölten in Niederoesterreich mit Moritz Frhrn Mack von Leiberich († 28. Februar 1851), K. K. Major a. D.; II) 1853 in England mit George Waterson. [Dublin in Irland.]

1867142

2. Emilie Antonia Johanna, geb. 25. Januar 1810 zu Lemberg, verm. 8. Februar 1840 daselbst mit Ferdinand Glaninger, K. K. Oberst a. D. [Wien.]

Barnekow, s. Jahrg. 1894, S. 16.

Bartenstein.

(Im Mannesstamme erloschen.)

[Katholisch. — Oesterreich. — Bestätigung des alten Reichsadels 20. Febr 1620 (?); Reichsritter d. d. Wien 11. Oktober 1719 (für Johann Christof); Reichsfrhr. d. d. Wien 3. Februar 1733 (für Johann Christof); alter Ritterstand mit dem Inkolat für Böhmen, Mähren und Schlesien d. d. Wien 9. April 1735 (für Johann Christof), aufgenommen unter die breisgauische freie Reichsritterschaft 1737; oberoesterr. Herrenstand 21. Juni 1743; alter Herrenstand in Böhmen, Mähren und Schlesien d. d. Wien 27. Februar 1744 (von der Kaiserin Maria Theresia für Johann Christof); Indigenat in Siebenbürgen 2. Mai 1753 (für Johann Baron von Bartenstein); Indigenat in Kärnten 18. April 1754. — Beschreibung des Wappens und geschichtl. Übersicht im Jahrg. 1849. S. 20.]

† Emanuel Freiherr von Bartenstein, geb. 25. Dezember 1769, † 18. Februar 1838, Herr der Herrschaft Hennersdorf ꝛc., gewes. K. K. Landrat zu Brünn, verm. 3. September 1798 mit Elisabeth Freiin Roden von Hirzenau [geb. 29. Januar 1776. † 9. Juni 1844]).

Sohn: † Josef (geb. 11. Juni 1801, † 9. Oktober 1866; besaß 1) in Mähren, Kr. Znaim: das Gut Deutsch-Knönitz; 2) in Oesterr.-Schlesien, Kr. Troppau: die vormal. Lehens- und Majoratsherrschaft Hennersdorf mit den Gütern Johannsthal, Bazdorf, Seitendorf und Magdorf; K. K. Kämmerer und erzbischöfl. Olmützer Lehensrat und Lehenrechtsbeisitzer, verm. 4. Oktober 1826 mit seiner Kousine Marie Freiin von Bartenstein [geb. 16. März 1802, † 15. Dezember 1860]).

Töchter: 1) Josefine, geb. 6. April 1831, StiftD., verm. I) 17. Februar 1855 mit Carl Frhrn Skrbensky zu Hříštie († 24. Juni 1866), K. K. Kämmerer und Major im 12. Ulanenregt Königs Franz II. beider Sizilien; II) 9. Januar 1873 mit Hermann Frhrn Sedlnitzky (-Odrowons) von Choltič, K. K. Oberlandesgerichtsrat zu Troppau.

2) Mathilde, geb. 31. März 1836, verm. 4. Oktober 1865 zu Hennersdorf mit Servatius Grafen Sylva-Tarouca († 17. Oktober 1876), K. K. Rittmeister a. D. [Troppau, Oesterr.-Schlesien.]

3) Johanna, geb. 24. Dezember 1839, verm. 8. Januar 1868 mit Rudolf Frhrn Schluga von Rastenfeld. [Wien.]

Des 13. Juni 1843 † Frhrn Johann Nepomuk (Bruder des † Frhrn Emanuel), K. K. niederoesterr. Regierungsrats und Stadthauptmanns von Wien. Tochter: Caroline, geb. 4. Mai 1814, Ehrendame des K. K. adelig-weltlichen Damenstifts „Maria-Schul" zu Brünn. [Troppau.]

Barth von und zu Harmating.

[Katholisch. — Bayern. — Altes Münchener Patriziergeschlecht; Wappenbesserung d. d. Eßlingen 18. Januar 1525 (durch Kaiser Carl V.); Reichsadel mit Wappenbestätigung d. d. Prag 17. September 1585 und d. d. Prag 3. Dezember 1587 (durch Kaiser Rudolf II.); Edelmannsfreiheit und niedere Gerichtsbarkeit 24. Dezember 1609 (vom Kurfürsten Max I. von Bayern); eingetragen in die tiroler Adelsmatrikel 1678; kön. bayr. Anerkennung des Freiherrenstandes 29. Juni (Immatrikuliert 1. Juli) 1861. — Beschreibung des Wappens und geschichtl. Übersicht im Jahrg. 1863, S. 29.]

† Johann Nepomuk Pius Melchior Freiherr Barth von und zu Harmating (geb. 4. Februar 1787, † 8. Juni 1865, Kön. bayr. Appellationsgerichtsrat a. D., verm. 27. September 1812 mit Maria Theresia von Gumppenberg auf Eurasburg [geb. 23. April 1794, † 25. Oktober 1839]).

Kinder: 1. † Ferdinand Kaspar Johann Nepomuk (geb. 25. Oktober 1813, † 19. März 1889 zu Berchtesgaden, verm. 26. Oktober 1845 mit Therese von Sigritz [geb. 30. März 1813, † 25. März 1876]).

Kinder: 1) Hermann Johann Nepomuk, geb. 28. Februar 1847. (Soll 1862 zu Manilla gestorben sein.)

2) † Franz Xaver (geb. 10. Mai 1848, † 7. Januar 1886), Kön. bayr. Hauptmann und Kompaniechef im 1. Fußartillerieregt, verm. 22. Oktober 1878 mit

Anna, des Christian Schonger, Kön. bayr. Stadtrichters, Tochter.

Tochter: Hedwig Anna Maria, geb. 16. Oktober 1884.

3) Therese Maximiliane Maria, geb. 2. Juli 1849, verm. 21. Novbr 1874 mit Max von Hirschberger, Herrn auf Ast in Oberbayern.

4) Elvira Ignatia, geb. 21. August 1854.

2. Anton Melchior Carl Ignaz, geb. 25. November 1815, Herr des Stammgutes Harmating, Kön. bayr. Kämmerer, Senior der Familie, verm. 20. August 1844 mit

Flora Freiin von Krauß, geb. 5. August 1822. [München.]

Söhne: 1) Hugo Heinrich Balthasar, geb. 13. Juli 1849, Kön. bayr. Major und Bataillonskommandeur im 8. Inf.-Regt, verm. 25. Mai 1881 mit

Wilhelmine Freiin von Krauß, geb. 2. Oktober 1857.

2) Ernst Franz Kaspar, geb. 13. Juli 1849, Zwillingsbruder des Vorigen, Kön. bayr. Major und Bataillonskommandeur im 2. Inf.-Regt, verm. 20. April 1887 zu München mit

Gabriele Gräfin Verri della Bosia, geb. 30. Mai 1862.

Kinder: (1) Hermann Anton Kaspar, geb. 14. April 1888.

(2) Karl Max Melchior, geb. 26. Januar 1890.

(3) Askania Flora Maria Gabriele, geb. 29. Dezember 1890.

3. Ignaz Johann Nepomuk Balthasar, geb. 6. September 1817, Kön. bayr. Kämmerer und Oberamtsrichter zu Berchtesgaden, verm. 18. August 1858 mit Mathilde Weißhaupt (geb. 14. Juli 1834, † 21. Oktober 1879), des Kön. bayr. Obervergrats von Weißhaupt Tochter.

Kinder: 1) Therese Maria, geb. 24. September 1857.

2) Agnes Maria, geb. 4. Oktober 1858.

3) † Rudolf Johann Nepomuk Kaspar Ignaz (geb. 13. März 1860, † 9. November 1892 zu Berchtesgaden).
4) Irene Maria Flora, geb. 17. Mai 1866.

4. Anna Maria Therese, geb. 6. Dezember 1818, verm. 18. Juni 1838 mit Maximilian Grafen Rambaldi († 17. März 1893), Kön. bayr. Kammerjunker und Hauptmann a. D. [München.]
5. Caroline Maria, geb. 2. Februar 1820, verm. 25 Oktober 1837 mit Anton von Schab († 29. Mai 1871), Kön. bayr. Oberaufschlagsamtsbeamten zu Baireuth.
6. Mathilde Anna Maria, geb. 22. Januar 1825, verm. 21. Septbr 1843 mit Carl Frhrn von Schacky († 30. Oktober 1868), Herrn auf Offenbach und Neuen-Hinzenhausen, Kön. bayr. Kammerjunker.
7. Rosa Anna Maria Therese, geb. 14. Juni 1832, verm. 16. August 1852 mit Josef Ritter von Pfistermeister († 6. März 1885), Kön. bayr. Oberstleutnant in der Gendarmerie zu Regensburg.

Baselli von Süßenberg.

[Katholisch. — Oesterreich-Ungarn. — Römisches Patriziergeschlecht; gradelt 27. August 1647 (vom Fürsten Anton von Eggenberg, gefürstetem Grafen zu Gradisca, als großem Pfalzgrafen); Inkolat in Krain 9. Februar 1690; erbländ.-oesterr. Adelsbestätigung und Ritter mit dem Prädikat „von Süßenberg" 22. Februar 1702; erbländ.-oesterr. Frhr. d. d. Wien 11. Februar 1765. — Beschreibung des Wappens im Jahrg. 1876, S. 26, und geschichtl. Übersicht im Jahrg. 1848, S. 22.]

I. Linie.

[Herrenstandsinkolat in Böhmen 25. Januar 1812 für den Frhrn Lorenz († 2. August 1851; s. Jahrg. 1880, S. 27) samt Descendenz.]

† Eduard Freiherr Baselli von Süßenberg (geb. 31. Januar 1807, † 9. Oktober 1879 [des † Frhrn Lorenz, K. K. Gubernialsekretärs, Sohn], K. K. Generalmajor a. D., verm. 29. März 1831 mit Maria-Anna [geb. 17. Oktober 1810, † 7. Juni 1888 zu Wien], des † Carl Frhrn von Margelik und der † Anna geb. Freiin von Ottilienfeld Tochter).

Kinder: 1. † Gottfried Peter (geb. 31. Januar 1832, † 28. Januar 1887 zu Graz), K. K. Generalmajor und Kommandant der 21. Infanteriebrigade, verm. 14. Juni 1869 mit
Amalie, geb. 8. März 1844, des von Dießner, K. K. Universitätsprofessors, und der Eugenie geb. von Schmerling Tochter. [Graz.]
Töchter: 1) Eugenie Josefine Ernestine Marie, geb. 18. Mai 1872, verm. . . . . 1891 zu Graz mit Victor Frhrn Baselli von Süßenberg (s. unten).
2) Josefine, geb. 2. Januar 1876.

2. Maria Anna, geb. 21. August 1833, verm. 3. August 1852 mit Johann Leth, K. K. Oberstleutnant a. D.
3. Anna Maria, geb. 11. Januar 1839, verm. 17. Februar 1874 mit Justin Rudnay von Rudna und Divékujfalu, Grundbesitzer zu Sock-Szelöcze im Neutraer Komitat.
4. Wilhelmine Marie, geb. 6. Dezember 1844, verm. 20. August

1871 mit August Leisler, K. K. Rechnungsoffizial im Handelsministerium und Leutnant der Landwehr.

Geschwister.

1. † Wilhelm (geb. 2. Dezember 1812, † 10. November 1880), K. K. Oberst a. D., verm. 4. November 1854 mit
Franzisca-de-Paula, geb. 20. April 1831, des † Johann Ritters Arioli von und zu Morkowitz und der † Emilie geb. Freiin von Puthon Tochter. [Enns in Oberösterreich.]
Kinder: 1) Carl Ludwig Adolf geb. 12. Oktober 1855 zu Strussow in Galizien, K. K. Bezirkshauptmann in Böhmen, verm. 12. Oktbr 1885 zu Auhof mit
Elsbeth, geb. 14. September 1864 zu Wien, des Rudolf Pfisterer von Auhof, Herrn des landtäfligen Gutes Auhof bei Perg in Oberösterreich, K. K. Oberst a. D., und der Friederike geb. Freiin von Mayrau Tochter. [Tachau.]
Söhne: (1) Friedrich Cajetan Carl Maria, geb. 30. Juli 1886 zu Kirchdorf.
(2) Wilhelm Franz-de-Paul Cajetan Maria, geb. 8. April 1888 zu Kirchdorf.
2) Emilie Alexandrine Adele Maria Annunciata, geb. 17. Dezember 1856 zu Strussow in Galizien.
3) Wilhelm Stefan Gottfried, geb. 17. März 1859 zu Czortkow in Galizien, K. u. K. Rittmeister im Dragonerregt Kaiser Ferdinand Nr. 4, verm. 21. Januar 1889 mit
Therese, geb. 12. Mai 1865, des † Josef von Lubicz-Zaleski und der Cecilie geb. Gosztony von Köröš-Szaro Tochter.
Tochter: Therese Wilhelmine Emilie Adalbertine, geb. 29. Oktober 1889.
4) Ludwig Maria Franz-de-Paul Wilhelm Constantin, geb. 17. Februar 1865 zu Wien, K. u. K. Oberleutnant im Husarenregt Graf Nadasdy Nr. 9.
5) Gabriele Marie Emilie Barbara, geb. 3. Oktbr 1867 zu Wien.
6) Marie Emilie Franzisca-de-Paula, geb. 21. April 1869 zu Wien.
7) Leopold Wilhelm, geb. 22. April 1871 zu Hietzing bei Wien, K. u. K. Leutnant im Tiroler Jägerregt Kaiser Franz Joseph.
8) Julius Wilhelm Franz, geb. 20. Mai 1873 zu Hietzing bei Wien, Zögling der K. K. Theresianischen Militärakademie zu Wiener-Neustadt.
9) Wilhelmine Julie Adele, geb. 20. Mai 1873 zu Hietzing bei Wien, Zwillingsschwester des Vorigen.
2. † Josefine (geb. 10. Juni 1818, † im Juli 1892 zu Prag).
3. † Caroline (geb. 10. Dezember 1819, † im September 1892 zu Prag).

Vatersbrüder.

1. † Franz (geb. 30. August 1774, † 22. April 1850, verm. mit Elisabeth von Keppar [† 1860]).
Söhne: 1) † Franz (geb. 20. April 1812, † 19. April 1879), K. K. Lottoamtsverwalter a. D., verm. 23. November 1859 mit Julie Oser [geb. 1834, † 23. September 1873]).
Tochter: Marie, geb. 27. November 1862.
2) Josef, geb. 10. Juli 1814, K. K. Major a. D. [Graz.]

2. † Anton (geb. 17. Januar 1776, † 16. Mai 1827, Königl. Kameral-Inspektor zu Werschitz in Ungarn, verm. mit Josepha Rohn [† 1857 zu Caransebes]).

Söhne: 1) † Anton (geb. 6. Juni 1805, † 12. August 1862, verm. mit Therese von Nolde [geb. 27. Juli 1813, † 1876 zu Weißkirchen]).

Sohn: Carl, geb. 23. Juli 1831, K. K. Oberleutnant a. D., verm. 29. Juni 1869 mit

Katharina Eiser, geb. 6. März 1832. [Slatizá im Banat.]

2) † Johann Nepomuk (geb. 9. Februar 1812 zu Lugos, † 18. Juni 1874 zu Orsova), Kaiserl. Rat und Gefällen-Oberamtsdirektor zu Semlin, verm. I) 9. Februar 1837 mit Anna Hanel (geb. 8. September 1813 zu Temesvár, † 30. Januar 1840); II) 19. April 1841 mit Antonia Hanel (geb. 28. Dezember 1820 zu Temesvár, † 26. Juli 1862), Schwester der Vorigen; III) 2. Oktbr 1865 mit

Carolina Hanel, geb. 2. Juli 1817 zu Temesvár, Schwester der beiden Vorigen.

Kinder 2r Ehe: (1) Maximilian, geb. 21. März 1842 zu Orsova, Kön. ungar. Hauptzollamtseinnehmer zu Bazias, verm. 24. Juni 1865 mit

Johanna Lorenz, geb. 24. Juni 1849 zu Rothenthurm.

Söhne: a) Edmund Otmar, geb. 1. Mai 1868 zu Orsova.

b) Hermann Hugo, geb. 5. August 1871 zu Orsova, K. u. K. Leutnant im Inf.-Regt Graf von Degenfeld-Schonburg Nr. 83.

c) Rudolf Viktor, geb. 22. November 1873 zu Orsova.

d) Max, geb. 16. Dezember 1875 zu Bazias.

(2) Adele, geb. 3. November 1849 zu Orsova.

(3) Victor, geb. 18. Oktober 1852 zu Orsova, K. u. K. Linienschiffsleutnant, verm. . . . . 1891 zu Graz mit

Eugenie Freiin Baselli von Süßenberg, geb. 18. Mai 1872 (s. oben).

II. Linie.

† Johann Baptist Ignaz Freiherr Baselli von Süßenberg (geb. 9. März 1810, † 2. Dezember 1876 zu Gradiška [des 2. April 1824 † Frhrn Franz Carl Sohn]), verm. I) 21. Februar 1846 mit Katharina Freiin von Canal († 8. Dezember 1858); II) 1859 mit

Agnes Anna Tschopp, geb. 20. Januar 1835.

Kinder 2r Ehe: 1. Arthur Johann Anton Franz, geb. 15. Mai 1861, K. u. K. Oberleutnant im Inf.-Regt Ernst August Herzog von Cumberland, Herzog zu Braunschweig und Lüneburg Nr. 42, verm. 17. Januar 1893 mit

Mary Julie Klara, geb. 2. Juli 1871, des K. u. K. Stabsarztes Mátyás Tochter.

Tochter: Bianca Maria Julia Eugenie, geb. 22. Dezember 1893 zu Prag.

2. Emma, geb. 23. Januar 1864, verm. 20. Januar 1885 mit Victor Loy von Leichenfeld.

3. Franz Eugen, geb. 18. Oktober 1867, K. u. K. Leutnant im Inf.-Regt Frhr Kuhn von Kuhnenfeld Nr. 17.

4. Eugenie Carla Maria, geb. 16. Februar 1870.

Geschwister.

1. † Josepha (geb. 20. November 1803, † 14. Dezember 1876, verm. 12. Oktober 1824 mit Anton Milosovich [† 8. Juni 1846], Bezirkshauptmann).
2. Sophie, geb. 6. November 1811, verm. 9. Oktober 1843 mit Dr. Carl Doliac Ritter von Cipriani.
3. † Johann Nepomuk (geb. 23. Oktober 1817, † 31. Januar 1892 zu Stawedder), K. K. Hauptmann a. D., verm. 9. Dezember 1852 zu Lübeck mit
Wilhelmine Gertrude von Stresow, geb. 27. August 1833 zu Riga. [Stawedder.]

Kinder: 1) Franz Wilhelm, geb. 1. Februar 1854.
2) † Franziska Sophie Luise Emma Pauline Friederike (geb. 12. September 1855, † 31. Dezember 1893).
3) Emma Elisabeth Dorothea, geb. 17. Dezember 1857, verm. 12. März 1892 mit Ernst von Neergard auf Olodgonne.
4) Carlo Maria, geb. 10. Oktober 1859 zu Stawedder in Schleswig-Holstein, Rechtsanwalt und Notar, verm. mit
Lina Wilkens aus Petersburg, geb. 11. Mai 1865. [Pinneberg.]
5) Gertrude Johanna, geb. 9. Juni 1862.
6) Zeni, geb. 22. Mai 1878.

Vatersbruder.

† Johann Baptist Anton (geb. 21. Dezember 1767, † 20. Juli 1843, K. K. Gubernialrat zu Laibach, verm. 26. Februar 1805 mit Anna Bella [geb. 21. Juli 1787, †], des † Guido Grafen von Thurn-Valsássina zu Duino und der † Mathilde geb. Gräfin von Benzi Tochter).

Kinder: 1. † Anna (geb. 21. April 1807, †).
2. † Adolf Anton (geb. 1. September 1814, † 1892 zu Meran, K. u. K. Kämmerer und Rittmeister a. D.).
3. † Amalia Maria (geb. 22. Januar 1816, †).
4. † Albert (geb. 1. Juni 1820, † 14. Dezember 1890), verm. 22. Januar 1853 mit
Emilie Franzoni von Donnersfeld, geb. 27. Novbr 1835. [Görz.]

Kinder: 1) Adolf, geb. 23. November 1853, K. u. K. Rittmeister im Husarenregt Friedrich Wilhelm III. König von Preußen Nr. 10.
2) † Eugen (geb. 27. Mai 1858, † 9. August 1887).
3) Arthur, geb. 24. Juli 1860.
4) Hugo, geb. 11. Mai 1867, K. u. K. Leutnant im Husarenregt Graf Pálffy Nr. 15.
5) Anna Bella, geb. 29. März 1870.
6) Otto, geb. 4. Juni 1874.

Vassenheim von Stresetitz.

(Im Mannesstamme erloschen.)

[Katholisch. — Oesterreich und Württemberg. — Oesterr. Adel mit dem Prädikat „Edler von Stkesetitz" 9. Februar (Diplom 13. März) 1873; württemb. Frhr.

3. September 1874; oesterr. Prävalierung 11. Oktober 1874. — Beschreibung des Wappens und Näheres über die Standeserhebungen im Jahrg. 1880, S. 29.]

† Alfred Freiherr von Bassenheim, Edler von Stkesetitz (geb. 25. Juli 1835 zu Stuttgart, † 19. Februar 1893 zu Wien), Marianer des Deutschen Ordens, K. K. Major a. D., verm. 20. Juni 1876 zu Wien mit

Bertha, geb. 4. Juli 1850, des Carl Blöchlinger von Bannholz, K. K. Majors a. D., und der Isabella geb. Freiin von Baillou Tochter. [Wien.]

Tochter: Elisabeth Charlotte, geb. 27. April 1877.

Basso von Gödel-Lannoy.

[Katholisch. — Oesterreich. — Oesterr. Erlaubnis, den Namen der Freiherrl. Familie von Gödel-Lannoy mit dem seinigen vereint zu führen und deren Wappen anzunehmen laut Allerhöchster Entschließung d. d. 9. August 1884 (für Richard Frhrn Basso). — S. den Artikel Gödel-Lannoy, B. Neueres Haus, in diesem Taschenbuch.]

Richard Freiherr Basso von Gödel-Lannoy, geb. 13. Mai 1854, K. u. K. Linienschiffsleutnant der Reserve, verm. 13. April 1885 zu Marburg in Steiermark mit

Friederike, geb. 12. Dezember 1855, des Bartholomäus Ritters Carneri von Eben und Bergfelden, Mitglieds des Abgeordnetenhauses des oesterr. Reichsrats, und der † Luise geb. Gräfin von Schärffenberg Tochter. [Krumpendorf in Kärnten.]

Bassus.

[Protestantisch und katholisch. — Bayern, — Altadeliges Graubündener Geschlecht, bayr. Frhr. oder eigentlich Übertragung mit Bestätigung des der Ältern Linie am 10. September 1721 (erloschen 22. August 1780) verliehenen Freiherrenstandes 30. März (immatrikuliert 16. Juni) 1814 (auf die im Fideikommißbesitze nachgefolgte Jüngere Linie). — Beschreibung des Wappens und geschichtl. Übersicht im Jahrg. 1848, S. 25.]

† Maximilian Josef Emanuel Freiherr von Bassus (geb. 5. Mai 1804, † 8. April 1858, Herr auf Sandersdorf, Mendorf, Eggersberg, Tachenstein und Harlanden, Kön. bayr. Kämmerer, verm. 4. September 1837 mit Eugenie Freiin von Schnurbein [geb. 10. Januar 1819, † 18. Mai 1891]).

Kinder: 1. Ludwig Eugen Maximilian, geb. 27. Juli 1838, Herr auf Sandersdorf und Eggersberg in der bayr. Oberpfalz, Kön. bayr. Kämmerer, verm. 24. November 1868 zu Hof-Hegnenberg mit Charlotte Gräfin von Berchem (geb. 22. Oktober 1843; katholisch; † 28. Januar 1892 zu Sandersdorf).

Söhne (katholisch): 1) Max Kaspar Maria, geb. 25. Dezember 1869 zu

München, Kön. bayr. Kammerjunker und Leutnant der Reserve des 1. Schweren Reiterregts.

2) Curt Maximilian Friedrich Maria, geb. 31. März 1874 zu München. Kön. bayr. Leutnant im 1. Schweren Reiterregt.

2. Mathilde Elisabeth, geb. 31. August 1839, verm. 1. Septbr 1862 mit Albrecht Frhrn von Tessin († 26. August 1891 zu Hochdorf), Kön. württemb. Kammerherrn.

3. Auguste Clementine, geb. 30. November 1843, verm. 27. Juli 1863 zu Augsburg mit Eduard von Stetten († 4. Mai 1888), Herrn auf Hammel und Aystetten bei Augsburg.

Battaglia.

[Katholisch. — Oesterreich. — Reichsadel mit dem Prädikat „von Ponte alto" nebst Wappenbesserung d. d. Wien 3. November 1677 (für Johannes Maria); tridentinische Anerkennung d. d. Trient 4. Januar 1702; Reichsfrhr. mit dem Prädikat „de Supramonte et Ponte alto" d. d. Wien 15. April 1708 (für dessen Sohn Simon). — Beschreibung des Wappens im Jahrg. 1863, S. 37, und geschichtl. Notiz im Jahrg. 1859, S. 20.]

† Franz Freiherr Battaglia de Sopramonte e Ponte alto (geb. 1778, † 30. April 1863 zu Prag, K. K. Major a. D., verm. 1810 mit Theresia Talatzko von Gestetitz [† 13. Januar 1859 zu Prag]).

Sohn: † Josef Johann (geb. 24. Juli 1824 zu Pisek, † 1. November 1891 zu Bratronitz), Herr auf Bratronitz bei Blatna in Böhmen, verm. 26. November 1872 zu Lažan-Enis bei Blatna mit

Henriette verwitweter Freifrau (Mac-) Enis von Atter und Iveagbe, geb. Freiin von Schönau, geb. 9. Mai 1832, Herrin auf Lažan-Enis bei Blatna in Böhmen, StKrD. [Schloß Bratronitz.]

Kinder: 1) Guido Julius Gustav, geb. 29. Oktober 1873 zu Bratronitz.

2) Maria-Anna Henriette, geb. 3. Juli 1875 zu Bratronitz.

Bruder.

† Maria Hieronymus Andreas Thomas (geb. 21. Dezember 1783 zu Meran, † 4. April 1846, K. K. Oberleutnant a. D., verm. mit Anna Edler von Kulevcka [geb. 1790, † 1826]).

Söhne: 1. † Carl Josef (geb. 1814, † 11. Februar 1875 zu Gliniany in Galizien), K. K. Bezirksrichter zu Gliniany, verm. 4. November 1843 mit

Valerie von Suchozka, geb. 27. November 1815, Mitbesitzerin der Güter Typin und Maydangorny in Russisch-Polen.

Kinder: 1) Guido Simon Hieronymus, geb. 9. Oktober 1846 zu Bolechow in Galizien, Marianer des Deutschen Ordens, K. K. Bezirkskommissar zu Bochnia in Galizien, verm. 13. Juli 1872 mit

Olga von (Lodzia-) Baranowska.

Söhne: (1) Roger Josef Maria Guido, geb. 9. Oktober 1873 zu Bochnia, K. u. K. Leutnant der Reserve des Feldjägerbataillons Nr. 4.

(2) Carl Thomas Maria, geb. 15. September 1876 zu Bochnia.

2) Isabella, geb. 1. September 1848, verm. 2. Juli 1873 mit Johann de Latour, Eisenbahnstationsvorstand.

2. Franz, geb. 7. Mai 1814, Kontrolleur beim K. K. Steueramt zu Jaztowiec im Lemberger Verwaltungsgebiet in Galizien, verm. 11. November 1838 mit
Salomea Edler von Maliszewska.
Kinder: 1) Filomena, geb. 26. Juni 1840, verm. mit Julian Ritter von Konapacki.
2) Valeria, geb. 27. Mai 1843.
3) Bronislaus, geb. 27. September 1847, verm. 1. November 1871 mit
Sylvia Gräfin Jaworska, Mitbesitzerin des Gutes Lacko in Galizien.

3. † Aloys († 20. Januar 1875 zu Krosno in Galizien), verm. mit
Angelique Edler von Podhorodecka.
Sohn: Oscar, geb. 1848.

Batz.

[Lutherisch. — Württemberg. — Württemberg. Adel und Frhr. 25. Novbr 1838. — Beschreibung des Wappens und geschichtl. Übersicht im Jahrg. 1859, S. 21.]

† Friedrich Carl Leopold Freiherr von Batz (geb. 30. Juni 1788, † 28. Juli 1856), Kön. württemb. Oberst und Adjutant weiland Sr. Maj. des Königs Wilhelm, verm. 16. März 1830 mit
Elise Moerike, geb. 13. Januar 1808. [Stuttgart.]
Kinder: 1. Wilhelm Carl Ernst August Bartholomäus, geb. 31. Dezember 1830 zu Stuttgart, verm. 31. Dezember 1869 mit
Emily Mesick, geb. 6. April 1836. [Washington.]
2. Pauline Franziska Katharina Sofie Margarethe, geb. 3. Januar 1832 zu Stuttgart, verm. 26. Juli 1855 mit Maximilian Frhrn von Pfuhl-Rieppur auf Obermönsheim († 17. März 1867). [Obermönsheim.]
3. Friedrich Carl Ludwig Georg Bartholomäus, geb. 22. Februar 1833 zu Stuttgart, Ehrenritter des Johanniterordens, K. K. Rittmeister a. D., verm. 5. Oktober 1858 mit
Gabriele, geb. 14. März 1836 (katholisch), des † Johann Ritters Arioli Edlen von Morkowitz und der † Emilie geb. Freiin von Puthon Tochter. [Teesdorf bei Wien.]
Töchter (katholisch): 1) Franziska Emilie Elise Ernestine, geb. 28. Oktober 1859, Ehrendame des K. K. adelig-weltlichen Damenstifts „Maria-Schul" zu Brünn.
2) Marie Rudolfine Caroline, geb. 2. Februar 1863, verlobt mit Theodor Frhrn von Pirquet, K. u. K. Hof- und Ministerialkonzipisten im Ministerium des Äußern.
3) Emilie Stefanie Franziska, geb. 20. Januar 1870, Novize im Kloster „Sacré-cœur" zu Preßbaum bei Wien.
4) Elisabeth Leopoldine Johanna, geb. 24. September 1871.

5) Pauline Gabriele Franziska Johanna, geb. 19. Dezember 1876.

4. Amalie Katharina Franziska, geb. 1. April 1836 zu Stuttgart. [Stuttgart.]

Bauer.

(Im Mannesstamme erloschen.)

[Katholisch. — Oesterreich. — Oesterr. Adel und Frhr. d. d. Wien 21. Dezember 1881. — W.: in Blau ein von drei (2, 1) goldenen Zielscheiben mit schwarzem Zentrum und drei um dieses laufenden ebensolchen Ringen begleiteter goldener Balken. Freiherrenkrone. Der gekrönte Helm mit blaugoldener Decke trägt, eingestellt zwischen offenem blauen Flug, den beiderseits je ein goldener Querbalken überzieht, auf goldenem Griffe ruhend ein gerade aufgerichtetes blankes Schwert. — S. den Artikel Hauenschield-Bauer von Przergb in diesem Taschenbuch.]

Der K. u. K. Wirkliche Geh. Rat, Feldzeugmeister und Militärkommandant zu Hermannstadt Ferdinand Bauer erhielt als Ritter der Eisernen Krone II. Klasse durch Diplom d. d. Wien 21. Dezember 1881 den oesterr. Adel und Freiherrenstand.

† Ferdinand Freiherr von Bauer (geb. 7. März 1825 zu Lemberg, † 22. Juli 1893 zu Wien), K. u. K. Wirkl. GRat, Reichs-Kriegsminister und Feldzeugmeister, verm. 7. Januar 1882 zu Lemberg mit

Camilla Luise Julia, geb. 22. Novbr 1854 zu Lemberg, des † Franz Hauenschield von Przergb, K. u. K. Truchsessen und Oberst d. R. und der Ernestine geb. Bauer Tochter. [Wien.]

Baum von Appelshofen.

[Katholisch. — Oesterreich. — Erbländ.-oesterr. Adel mit dem Prädikat „von Appelshofen“ 9. August 1777; oesterr. Frhr. 24. Dezember 1811. — Beschreibung des Wappens und ältere Genealogie im Jahrg. 1861, S. 16.]

† August Carl Freiherr Baum von Appelshofen (geb. 1816, † [des 1829 † Frhrn Anton, K. K. Wirkl. Hofrats und Kreishauptmanns, Sohn], K. K. Ministerialrat a. D. und Generalkonsul zu Smyrna, verm. 1858 mit Laura Theophila [geb. 1834, † 1892], des † Constantin Ritters Cholewa von Pawlikowski Tochter).

Sohn: Constantin, geb. 1859, K. u. K. Vizekonsul, Leiter des Generalkonsulats in Algier, verm. 14. November 1891 mit

Leopoldine Freiin von Simbschen, geb. 27. Februar 1859.

Brüder.

1. Heinrich, geb. 2. November 1817, K. K. Hauptmann a. D., verm. 7. Januar 1843 mit Marie Gräfin von Coronini-Cronberg (geb. 2. Februar 1822, † 9. April 1890 zu Görz). [Görz.]

Kinder: 1) Karl, geb. 29. Oktober 1843, K. u. K. Oberstleutnant a. D., verm. 3. Juni 1871 mit

Bertha Gräfin von Attems, Freiin von Petzenstein, geb. 15. Juli 1849.

Kinder: (1) Hubert, geb. 2. August 1872, K. u. K. Leutnant der Reserve des Divisions-Artillerieregts Nr. 5.
(2) Antonie, geb. 27. November 1873.
(3) Heinrich, geb. 8. August 1875.
(4) Ferdinand, } Zwillingsbrüder, geb. 7. Dezember 1877.
(5) Josef, }
(6) Rudolf, geb. 30. Juni 1884.

2) Elvira, geb. 19. Mai 1849, verm. 10. Mai 1890 mit Alexander Ritter von Guggenthal.
3) Josefine, geb. 11. Oktober 1857.

2. † Josef (geb. 1820, † 11. März 1883 zu Wien), Großgrundbesitzer in Galizien, verm. mit
Valeria, des Ritters von (Labędz-) Dunin Tochter.
3. † Ferdinand (geb. 1821, † 4. November 1892, Gutsbesitzer in Galizien).

Baumbach, s. Jahrg. 1894, S. 19.

Baumbgartner von Baumgarten.

[Katholisch. — Ungarn. — Tiroler Adel d. d. Wien 18. November 1675 (vom Kaiser Leopold I.); ungar. Indigenat mit dem Prädikat „von Baumgarten" d. d. Wien 13. April 1714 (für Valentin, Kaiserl. Kriegskommissar); ungar. Magnatenstand 7. November 1722. — Beschreibung des Wappens und geschichtl. Übersicht im Jahrg. 1859, S. 23, Berichtigung dazu im Jahrg. 1866, S. 26.]

† Paul Freiherr Baumbgartner von Baumgarten (geb. 25. Februar 1814, † 22. November 1872 zu Böleske in Ungarn [des 15. März 1839 † Frhrn Josef, K. K. Oberstleutnants a. D., Sohn], K. K. Statthaltereirat und Hauptmann a. D., verm. 29. Juni 1842 zu Preßburg mit
Josefine von der Lippe, geb. 14. August 1816 zu Preßburg.
Kinder: 1. Paul, geb. 2. Dezember 1844, K. u. K. Oberst und Kommandant des Husarenregts Nr. 2.
2. Emil, geb. 5. Februar 1846, Kön. ungar. Beamter, verm. 18. Mai 1869 mit Luise (geb. 21. November 1837, † 27. September 1883), des † Wilhelm Ritters von Ohms, K. K. Hauptmanns a. D., und der † Cäcilie geb. Freiin Baumbgartner von Baumgarten Tochter.
Töchter: 1) Maria Christine Georgine, geb. 8. Mai 1878.
2) Josefine Marie Christine, geb. 30. September 1880.
3. Eugenie, geb. 18. Mai 1851, verm. 17. April 1869 mit Johann von Deák. [Preßburg.]

Baumgartner.

[..... — Oesterreich. — Oesterr. Adel und Ritterstand d. d. Wien 10. September 1878; oesterr. Frhr. d. d. Wien 10. August 1888. — W.: gespalten; vorn in Gold auf grünem Boden ein natürlicher belaubter Baum hinter einem hölzernen Staketzaun; hinten in Blau schrägerechts gegeneinandergestellt zwei kleine — eine zinnerne im rechten Oberwinkel, eine kupferne im linken Unterwinkel — runde glatte Scheiben, verbunden durch einen zuckenden goldenen Blitzstrahl, schrägelinks belegt mit einer pfeilförmigen stählernen Magnetnadel. Freiherrenkrone und zwei gekrönte Helme mit blaugoldenen Decken. Auf dem ersten ein natürlicher belaubter Baum, auf dem zweiten ein goldener Adler.]

Andreas Baumgartner, Ministerialrat im K. K. Finanzministerium, erhielt als Ritter des Leopoldordens d. d. Wien 10. September 1878 den oesterr. Adel und Ritterstand, sowie als Sektionschef im K. K. Finanzministerium als Ritter des Ordens der Eisernen Krone II. Klasse d. d. Wien 10. August 1888 den oesterr. Freiherrenstand.

Andreas Freiherr von Baumgartner, geb. 12. Septbr 1828 zu Friedberg in Böhmen, K. u. K. Wirkl. GRat, Sektionschef im Finanzministerium. [Wien.]

Baur von Eyssenec genannt Fichard.

[Lutherisch. — Preußen und Oesterreich. — Wappenbrief 10. Juli 1594; Reichsadel mit dem Prädikat „von Eyssenec" d. d. Prag 1. Oktober 1616; Bestätigung des Reichsadels d. d. Frankfurt a. M. 17. September 1619; Namen- und Wappenvereinigung mit Fichard nach 1771; oesterr. Frhr. 23. Juli (Diplom d. d. Wien 17. November) 1857. — Beschreibung des Wappens und geschichtl. Übersicht im Jahrg. 1859, S. 184.]

Maximilian Adalbert Isidor Freiherr Baur von Eyssenec genannt Fichard, geb. 10. Mai 1836, Mitglied der altadeligen Ganerbschaft des Hauses Alten-Limpurg zu Frankfurt a. M., K. K. Hauptmann a. D., verm. 24. November 1863 mit

Georgine von Greaves, geb. 8. September 1838 zu Ambleside in der Grafschaft Devonshire, des † Georg Friedrich Greaves, Kön. großbritann. Kapitäns, und der Anna geb. Richards zu Venedig Tochter [derselben wurden für ihre Person s. d. Leopoldskron 17. September 1861 die Vorzüge des Adels im Großh. Hessen verliehen].

Kinder: 1. Robert Johann Max, geb. 11. November 1864 zu Graz.
2. Blanche Marie Luise, geb. 19. März 1866 zu Graz.
3. Adalbert Greaves, geb. 12. Januar 1868 zu Temesvár.
4. Maximilian Adolf Egenolf James, geb. 2. März 1871 zu Venedig.

Bautz, s. Capler von Oedheim genannt Bautz.

Beaulieu-Marconnay.

[Reformiert. — Die Familie stammt aus Poitou in Frankreich. — Als französische Marquis (marchiones) nach dem Rechte der Erstgeburt in ununterbrochener Stammreihe seit 1280 erscheinend. Die ältere Hauptlinie in Frankreich ist erloschen, die Jüngere, hier in Betracht kommende Linie wanderte 1685 in Hannover ein. — Beschreibung des Wappens und geschichtl. Übersicht im Jahrg. 1859, S. 25.]

A. In Oesterreich.

[Oesterreich. — Oesterr. Anerkennung des Freiherrentitels d. d. Wien 31. Dezember 1846 (laut Reskript der K. K. Geheimen Haus-, Hof- und Staatskanzlei des Hofkriegsrats für den nachstehenden Frhrn Ernste Wilhelm Olivier).]

Ernste Wilhelm Olivier Freiherr von Beaulieu-Marconnay, geb. 27. Dezember 1827 zu Hannover (des 1. November 1855 † Frhrn Louis, Kön. hannov. Oberstleutnants a. D. [s. Jahrg. 1877, S. 27], Sohn), K. u. K. Kämmerer, verm. 1) 31. Mai 1858 mit seiner Schwägerin Valentine Marie Luise geb. von Meinertzhagen-Karßeboom (geb. 26. Dezember 1833, † 31. Oktober 1869 [s. unten]); 11) 8. September 1872 zu Wien mit

Marianna Freiin von Augustinetz, geb. 11. Dezember 1846 (kathol.) [Linz in Oberoesterreich.]

Kinder 1r Ehe: 1. † Marie Eleonore Blanche Wilhelmine (geb. 1. April 1859, † 20. März 1893), verm. 25. September 1890 zu Linz mit Ernst von Meltzing, Herrn auf Melzingen bei Ebstorf in Hannover.

2. Louis August Wilhelm Jules, geb. 25. Juni 1861, K. u. K. Oberleutnant im Husarenregt Graf Nádasdy Nr. 9.

3. Marthe Jeanne Claire Gilberte, geb. 25. Mai 1866, verm. im Mai 1887 mit Olivier Rupprecht von Virtsolog, Herrn der Herrschaft Soytos Kál im Oedenburger Komitat, Oberleutnant im 3. Honved-Husarenregt.

Geschwister.

1. Julie, geb. 18. Mai 1815, Stiftsdame des adeligen Fräuleinstifts zu Walsrode in der Provinz Hannover.

2. † Carl Ernest (geb. 12. Dezember 1819, † 29. Juli 1855, Kön. preuß. Premierleutnant der Landwehrkavallerie, verm. 1. Oktober 1854 mit Valentine Marie Luise von Meinertzhagen-Karßeboom [geb. 26. Dezember 1833 zu Paramaribo in Surinam, † 31. Oktober 1869 zu Baden-Baden; wiedervermählt in zweiter Ehe mit ihrem Schwager, dem Frhrn Olivier, s. oben]).

Tochter: Luisa Olivia Antoinette, geb. 17. Dezember 1855, verm. 16. Mai 1878 zu Linz in Oberoesterreich mit Johann Frhrn Mladota von Solopisk (katholisch), Herrn der Herrschaften Amschelberg und Roth-Hradek im Seltschaner Kreise in Böhmen, K. u. K. Kämmerer.

B. In Norddeutschland.

[Grhzgt. Oldenburg und Grhzgt. Sachsen. — Oldenburgische Anerkennung des Freiherrenstandes 7. Dezember 1846 (für den Frhrn Wilhelm Ernst, † 30. Juni 1859, s. unten).]

† Wilhelm Ernst Freiherr von Beaulieu-Marconnay (geb. 19. Mai 1786, † 30. Juni 1859), Grhzgl. oldenburg. Kammerherr, Wirkl. GRat und Oberschenk, verm. I) 19. Mai 1810 mit Johanna (geb. 19 August 1793, † 22. Mai 1850), des † Grhzgl. oldenburg. Regierungspräsidenten Mentz und der Caroline geb. Volken Tochter; II) 12. November 1851 mit

Isabella von Förster, geb. 8. Dezember 1816. [Oldenburg.]

Söhne: a) 1r Ehe: 1. † Carl Olivier (geb. 5. September 1811, † 8. April 1889 zu Dresden), Grhzgl. sächs. Kammerherr und Wirkl. GRat, Grhzgl. und Hzgl. sächs. außerordentl. Gesandter und bevollm. Minister am ehemal. Deutschen Bundestage, verm. I) 10. Juni 1847 mit Ottilie von Staff genannt von Reitzenstein (geb. 10. Januar 1825, † 16. August 1857); II) 9. November 1859 zu Frankfurt a. M. mit

Anna Freiin von Fritsch, geb. 16. Oktober 1835. [Dresden.]

Kinder: a) 1r Ehe: 1) Carl Wilhelm Hermann Leo, geb. 1. Juni 1848, Kön. preuß. Major und Eskadronchef im Königs-Ulanenregt (1. hannov.) Nr. 13, verm. 30. Oktbr 1884 zu Eichenbarleben mit

Antonie, geb. 24. Januar 1861, des Adolf von Krosigk auf Eichenbarleben, Kön. preuß. Kammerherrn, und der Adelheid geb. von Katze Tochter.

Kinder: (1) Margaretha Adelheid, geb. 29. August 1885 zu Eichenbarleben.

(2) Adolf-Friedrich Olivier, geb. 5. Oktober 1886 zu Eichenbarleben.

(3) Anna Elisabeth, geb. 26. April 1888 zu Hannover.

(4) Karl-Albrecht, geb. 12. Juni 1889 zu Hannover.

2) Flavie Johanna Constanze Luise, geb. 16. Juni 1851, verm. 4. Mai 1875 zu Dresden mit Ludwig Edgar Strabl Frhrn von Salis-Soglio, Kön. preuß. Major und etatsm. Stabsoffizier im Husarenregt Landgraf Friedrich II. von Hessen-Homburg (2. hess.) Nr. 14.

3) Alfred August, geb. 8. Januar 1854, Dr. med. und prakt. Arzt zu San Francisco in Kalifornien.

— b) 2r Ehe: 4) Edmund Carl Isidor, geb. 2. Oktober 1861 zu Weimar, Regierungsassessor in Jena.

5) Carl August Alexander Olivier, geb. 3. September 1863 zu Weimar, Kön. preuß. Premierleutnant im 5. thüring. Inf.-Regt Nr. 94 (Großherzog von Sachsen).

6) Marie Amélie Dorothee Virginie, geb. 17. Oktober 1864 zu Weimar, verm. 26. Februar 1889 zu Dresden mit Conrad von Blücher, Kön. preuß. Rittmeister im Leibgardehusarenregt, Adjutanten beim Generalkommando des III. Armeekorps.

7) Ida Luise Auguste Therese, geb. 5. Dezember 1866 zu Frankfurt a. M., verm. 28. September 1887 zu Dresden mit Gotthold

Grafen Vitzthum von Eckstädt, Rittmeister à la suite des Kön. sächs. Husarenregts Nr. 18, Adjutanten des Kriegsministers.

8) Sofie Dorothea Auguste Alexandrine, geb. 10. März 1868 zu Dresden.

9) Victoria Lucie Marie Ottonie, geb. 5. August 1870 zu Dresden, verm. 15. Juli 1890 zu Dresden mit Gerd Grafen von Bassewitz. [Lühburg.]

2. Eugen Carl Theodor Levin, geb. 16. Februar 1815, Grhzgl. oldenburg. Kammerherr, Wirkl. GRat und Präsident des Oberlandesgerichts a. D., verm. 11. November 1845 mit

Isidore Luise, geb. 8. Juni 1826, des Salomo Ferdinand von Schletter auf Kospaden bei Leipzig und der Luise geb. Behr Tochter.

Töchter: 1) Johanne Luise Caroline Marianne, geb. 30. März 1850, verm. 20. April 1892 zu Oldenburg mit Rudolf Frhrn Marschall von Bieberstein, Kön. preuß. Oberst a. D.

2) Rosalie Elisabeth, geb. 12. Oktober 1854, verm. 8. Oktober 1885 zu Oldenburg mit Gustav Hoppenstedt, Kön. preuß. Major und Abteilungskommandeur im hess. Feldartillerieregt Nr. 11.

3. Edmund Ernst Carl Maria, geb. 13. Novbr 1817, Grhzgl. oldenb. Kammerherr, Kön. preuß. Oberst a. D., verm. 8. Mai 1856 mit

Adelheid Freiin von Berg, geb. 24. Juni 1816. [Dresden.]

4. Paul Friedrich August, geb. 16. Mai 1820, K. K. Major a. D., verm. 16. Mai 1867 mit

Elwine von Hildebrandt, geb. 17. Januar 1845. [Dresden.]

Kinder: 1) Wilhelm Adolf, geb. 22. Mai 1868 zu Graz, Kön. preuß. Leutnant und Adjutant im 1. bad. Feldartillerieregt Nr. 14.

2) Johanna Juliane Isidora Emma, geb. 30. Mai 1870 zu Graz.

3) Frida Carola Bertha, geb. 23. Mai 1876 zu Dresden.

5. Franz Alexander, geb. 1. April 1827, Ehrenritter des Johanniterordens, Grhzgl. oldenburg. Kammerherr, Oberjägermeister und Chef der Hofverwaltung zu Eutin, verm. 23. September 1865 zu Frankfurt a. M. mit

Margarethe Emilie Gruneliuß, geb. 3. Februar 1841.

Sohn: Carl Wilhelm, geb. 17. September 1866, Kön. preuß. Leutnant im Inf.-Regt von Wittich (3. hess.) Nr. 83, verm. im Dezember 1890 mit

Ottilie, des Otto von Schell, Kön. preuß. Generalleutnants z. Disp., und der Constanze geb. von Hugo Tochter.

Kinder: (1) Alexander Otto Carl Olivier, geb. 11. Dezember 1891 zu Cassel.

(2) Elisabeth Emilie Constanze Olga Rose, geb. 11. Dezember 1892 zu Cassel.

(3) Carla Martha Margarethe Antonie Flavie, geb. 13. Februar 1894 zu Spandau.

— b) 2r Ehe: 6. † Friedrich Wilhelm (geb. 1. November 1852, † 25. Januar 1885), Kön. preuß. Rittmeister a. D., diensthuender Kammerherr J. K. H. der Erbgroßherzogin Elisabeth von Oldenburg geb. Prinzessin von Preußen, verm. 20. Februar 1876 zu Hannover mit

Anna, geb. 20. August 1855, des Adalbert von Barby, Kön. preuß.

Generalleutnants a. D., und der † Luise Ottilie geb. Funck von Senfftenau Tochter. [Oldenburg.]
Sohn: Friedrich August, geb. 28. Januar 1882 zu Oldenburg.

Bechtolsheim, s. Mauchenheim genannt Bechtolsheim.

Beck.

[Katholisch. — Bayern und Italien (Provinz Turin). — Bayr. Adel und Frhr. 17. Oktober (immatrikuliert 10. Dezember) 1840 (für die Gebrüder Joseph Anton und Carl Beck). — Beschreibung des Wappens und geschichtliche Notiz im Jahrg. 1876, S. 34.]

I. Linie des Joseph Anton.

[Sardinische Anerkennung als „Frhr. von Peccoz" 16. April 1842.]

† Joseph Anton Freiherr von Beck-Peccoz (geb. 27. April 1808, † 24. Januar 1882, Herr der Herrschaft Kühbach und des Landgutes Fürstenried, sowie der Besitzungen zu Gressoney am Monte Rosa in der italienischen Provinz Turin, verm. 6. September 1831 zu Gressoney mit Maria Lerco [geb. 25. Oktober 1807, † 26. November 1873]).

Kinder: 1. Karl Max Anton, geb. 28. Mai 1832 zu Gressoney, Herr der Herrschaft Kühbach und des Landgutes Fürstenried in Oberbayern, verm. 11. Dezember 1858 zu Au mit seiner Kousine
Philomene Freiin von Beck, geb. 14. September 1840 (s. II. Linie). [Augsburg.]
2. Amalie Palmine, geb. 16. November 1837 zu Gressoney, verm. 11. April 1858 zu Turin mit Daniel Delapierre, Gutsbesitzer zu Gressoney.
3. Anton, geb. 27. März 1839 zu Gressoney, Gutsbesitzer zu Gressoney und am Monte Rosa in der Valléa d'Aosta, verm. 8. August 1867 zu Gressoney mit
Maria Angelica Delapierre, geb. 14. April 1848.
Kinder: 1) Josef Anton Carl Amadeus, geb. 14. Dezember 1868 zu Gressoney, Kön. italien. Kavallerieleutnant der Reserve.
2) Maria Angelica Eugenie Mathilde, geb. 1. Juli 1870 zu Gressoney, verm. 8. Mai 1890 mit Arthur Scaler, Gutsbesitzer zu Vercelli und Gressoney.
3) Carl Humbert Egon Guido, geb. 15. Februar 1872 zu Gressoney.
4) Ludwig Anton Robert, geb. 30. Juli 1873 zu Gressoney.
5) Egon Josef Anton, geb. 22. November 1876 zu Gressoney.
6) Gisela Maria Philomene, geb. 24. Oktober 1878 zu Augsburg.
7) Camil Ernst, geb. 17. November 1886 zu Augsburg.
4. Ludwig, geb. 26. April 1841, Gutsbesitzer zu Gressoney und in der Valléa d'Aosta, Kön. bayr. Leutnant der Kavallerie à la suite.

II. Linie des Carl.

† Carl Freiherr von Beck (geb. 6. März 1812, † 29. Oktober 1867 zu Augsburg, Herr der Herrschaften Pasing ꝛc., verm. 19. März 1835 mit Josefine Appell [geb. 1804, † 8. April 1879]).

Kinder: 1. Philomene Marie, geb. 14. September 1840, verm. 11. Dezember 1858 zu Au mit ihrem Kousin Carl Frhrn von Beck-Peccoz (s. I. Linie).

2. Ida Pauline, geb. 2. Dezember 1841, verm. 14. Juni 1862 mit Franz Grafen von Gatterburg, K. u. K. Kämmerer. [Pasing.]

3. Eugen, geb. 7. Februar 1843, Herr der Herrschaft Au bei Freising. [Augsburg.]

Sohn: Willibald Viktor Beck Freiherr von Peccoz, geb. 14. Oktober 1874 [legitimiert d. d. 31. Juli 1889 und d. d. 14. (immatrikuliert 24.) Februar 1890 unter vorstehender Benennung in den bayr. erblichen Freiherrenstand erhoben. — Wappenbeschreibung im Jahrg. 1893, S. 50.]

4. Emilie Mathilde, geb. 22. Februar 1853, verm. 12. Mai 1874 zu Au mit Johann Frhrn von Hertling, Kön. bayr. Kämmerer und Oberst a. D.

Beck.

[Katholisch. — Oesterreich. — Oesterr. Adel und Ritter d. d. Wien 16. Mai 1861; oesterr. Frhr. d. d. Wien 31. Oktober 1878. — Beschreibung des Wappens und geschichtl. Notiz im Jahrg. 1893, S. 50.]

Friedrich Freiherr von Beck, geb. 21. März 1830 zu Freiburg i. Br., K. u. K. Wirkl. Geh. Rat, Feldzeugmeister, Chef des Generalstabes des K. u. K. Heeres und Inhaber des Inf.-Regts Nr. 47, Ritter des kön. preuß. Schwarzen Adlerordens, verm. 1. Mai 1861 zu Frankfurt a. M. mit

Anna Freiin Rzikovsky von Dobrzicz, geb. 16. November 1839.

Sohn: Friedrich Maria Johann Nepomuk Leopold, geb. 1. Oktober 1872 zu Wien, K. u. K. Leutnant im Dragonerregt Eugen Prinz von Savoyen Nr. 13.

von der Becke*.

[Evangelisch. — Preußen. — Preuß. Frhr. nach dem Rechte der Erstgeburt, entsprossen aus je adeliger Ehe, d. d. Babelsberg 26. August 1867 (s. Jahrg. 1871, S. 25). — Beschreibung des Wappens und geschichtl. Übersicht im Jahrg. 1866, S. 32.]

Heinrich Freiherr von der Becke, geb. 14. August 1862, Kön. preuß. Premierleutnant im magdeburg. Dragonerregt Nr. 6, kommandiert als Adjutant zur 21. Kavallerie-Brigade, verm. 30. September 1890 mit

Frieda Freiin von Ledebur, geb. 27. August 1870.

Tochter: Ilse Margot, geb. 3. Oktober 1891 zu Diedenhofen.

Schwester.

Caroline Marie Bertha Adolfine von der Becke, geb. 9. März 1861, verm. mit Hans Lehmann, Kön. preuß. Premierleutnant a. D. (geschieden 1887). [Erfurt.]

Mutter.

Emilie geb. von Dücker, geb. 20. Mai 1829, verm. 26. April 1860 zu Rödinghausen mit dem Frhrn Friedrich (geb. 6. August 1817, † 25. April 1888), Kön. preuß. Generalleutnant z. Disp. [Erfurt.]

Bedeus von Scharberg.

[Lutherisch. — Oesterreich. — Altadeliges siebenbürg. Geschlecht; oesterr. Frhr. d. d. Wien 20. Februar 1854. — Beschreibung des Wappens und geschichtl. Übersicht im Jahrg. 1856, S. 28.]

Josef Carl Ludwig Freiherr Bedeus von Scharberg, geb. 22. Juli 1826 (des 6. April 1858 † Freiherrn Josef, K. K. GRats ꝛc. Sohn), Ehrendoktor der Rechte (promov. von der Universität Heidelberg), Präsident des siebenbürg.-sächsischen Landwirtschaftsvereins und Direktor der Bodenkreditanstalt zu Hermannstadt, verm. 28. Juni 1851 mit

Selma, geb. 16. Dezember 1828, des Anton Täuffer, K. K. Majors a. D., Tochter. [Hermannstadt.]

Kinder: 1. Josef Anton Hugo, geb. 12. September 1854.

2. Carl Ludwig Rudolf, geb. 21. Mai 1856. Beamter der Verwaltung der oesterr.-ungarischen Staatseisenbahn, verm. 28. Juni 1881 mit

Martha Jesewitz, geb. 25. Mai 1861.

Sohn: Carl, geb. 30. März 1882.

3. Selma Luise Johanna, geb. 30. Juli 1858, verm. 7. Mai 1881 mit Dr. Oscar Meltzl von Lomnitz, Professor an der Königl. Rechtsakademie zu Hermannstadt.

4. Gustav Adolf Moritz, geb. 19. April 1861.

Beeß und Chrostin, s. Jahrg. 1894, S. 20.

Behaim von Schwarzbach, s. Jahrg. 1894, S. 22.

Bellersheim genannt Stürzelsheim, s. Jg. 1894, S. 23.

Benko von Boinik.

[Katholisch. — Oesterreich (Kroatien und Slavonien). — Oesterr. Adel und Ritter d. d. Wien 9. März 1818; oesterr. Frhr. mit dem Prädikat „von Boinik" 1. Juli 1848 (Diplom d. d. Wien 3. Juli 1849). — Beschreibung des Wappens im Jahrg. 1881, S. 32, und Näheres über die Standeserhebungen und ältere Genealogie im Jahrg. 1883, S. 33.]

† Franz Freiherr Benko von Boinik († 16. August 1851 zu Modrus bei Ogulin [des 23. Mai 1855 zu Glina † Frhrn Johann, K. K. Feldmarschall-Leutnants a. D., Sohn], K. K. Oberst und Kommandant des Liccaner 1. Grenz-Inf.-Regts, verm. 1838 mit Katharina von Waller [† 21. März 1861 zu Agram]).

Kinder: 1. † Alfred Stefan Maximilian, geb. 29. Mai 1841, † 6. November 1884, Ingenieur, verm. 11. Juni 1870 mit
Helene von Drazenović, geb. 15. August 1845. [Agram.]
Kinder: 1) Olga Hermine Amalie, geb. 5. Februar 1874.
2) Arthur Franz Emil, geb. 6. Juni 1875.

2. Hermine, geb. 1846, verm. mit Wilhelm Schwaab († 15. Januar 1894 zu Wien), K. K. Rat.

Bruder.

† Anton (geb. 23. Januar 1811, † 26. März 1875 zu Olmütz, K. K. Feldmarschall-Leutnant und Festungskommandant zu Olmütz, verm. 2. März 1840 zu Prag mit Amalie Edler von Prochaska [geb. 31. August 1818 zu Prag, † 7. Januar 1892 zu Graz]).

Kinder: 1. Rosa Auguste, geb. 15. August 1841, verm. mit Wilhelm Neumann, K. K. Major a. D.

2. Jerolim, geb. 2. Februar 1843, K. u. K. Fregattenkapitän d. R., verm. 18. Oktober 1881 zu Graz mit
Johanna verw. Hoffmann Edlen von Wendheim, geb. Edlen von Plessing zu Plesse. [Wien.]
Sohn: Viktor Heinrich, geb. 1. August 1884.

3. Isidor, geb. 6. Januar 1846, K. K. Korvettenkapitän a. D. und Kreisvorsteher zu Mostar.

4. Ivo, geb. 26 September 1851, K. u. K. Korvettenkapitän und Vorstand der Marine-Sternwarte zu Pola.

Benz von Albkron.

[Katholisch. — Oesterreich. — Oesterr. Adel und Ritter mit dem Prädikat „von Albkron" 23. September 1830; aufgenommen in die tiroler Adelsmatrikel 31. Juli 1835; oesterr. Frhr. 30. Januar 1839. — Beschreibung des Wappens und geschichtl. Übersicht im Jahrg. 1866, S. 35.]

† Friedrich Leopold Daniel Freiherr Benz von Albkron (geb. 26. Januar 1824, † 17. April 1857), K. K. Statthaltereisekretär, verm. 2. Juni 1851 zu Imst in Tirol mit
Marie, geb. 2. September 1827 zu Innsbruck, des Leopold Ebner, K. K. Kameralrats zu Innsbruck, Tochter. [Wien.]
Sohn: Ernst Franz Xaver, geb. 8. Juni 1853 zu Imst in Tirol,

K. K. Landesgerichtsrat und Oberstaatsanwalts-Stellvertreter, verm. 14. April 1885 mit

Marianne Gerstner. [Wien.]

Tochter: Helene Marie Aloisia, geb. 29. Januar 1886.

Bruder.

† Ernst Johann (geb. 10. Dezember 1825, † 6. Mai 1870 zu Wien), K. K. Ministerialkonzipist im Ministerium für Kultus und Unterricht, verm. 30. April 1862 mit

Pauline Caroline Anna-Marie, geb. 19. September 1831, des † Sylvester Ritter von Hammerer, K. K. Ministerialrats im Ministerium des Innern, und der Theresia Josepha geb. Patera Tochter. [Wolfsberg.]

Söhne: 1. Robert Josef Ernst Sylvester, geb. 24. Februar 1863 zu Wien, K. K. Bezirkskommissär, zugeteilt der Bezirkshauptmannschaft Wolfsberg (Kärnten), nichtaktiver Leutnant des Landesschützen-Bataillons Innsbruck-Wippthal Nr. 2.

2. Otto Friedrich Johann Nepomuk, geb. 6. Januar 1870, K. u. K. Leutnant im Husarenregt Graf Palffy Nr. 8.

Berchem (auch Berchem-Königsfeld).

[Katholisch. — Bayern. — Edelmannsfreiheit in den bayr. Kurlanden 20. Oktober 1676; böhm. Frhr. d. d. Wien 23. Januar 1683; kön. bayr. Bewilligung zur Namen- und Wappenvereinigung „Berchem-Königsfeld" 10. Dezember 1860 (für den Frhrn Eduard, † 22. Oktober 1883, s. unten). — Beschreibung des Wappens „Berchem" und geschichtl. Übersicht im Jahrg. 1856, S. 34, und Beschreibung des Wappens „Berchem-Königsfeld" im Jahrg. 1867, S. 36; vgl. auch den Artikel „Berchem" im Taschenbuch der Gräfl. Häuser und im Handbuch dazu.]

† Wilhelm Clemens Anton Freiherr von Berchem (geb. 21. Dezember 1785, † 29. Dezember 1866 [des 9. November 1820 † Frhrn Johann Nepomuk Anton Melchior, Kön. bayr. Kämmerers, Sohn], Kön. bayr. Kämmerer und Oberstleutnant a. D., verm. 10. Oktbr 1808 mit Anna Gräfin von Königsfeld [geb. 8. Januar 1789, † 5. Febr. 1867]).

Kinder: 1. † Eduard Freiherr von Berchem-Königsfeld (geb. 9. August 1809, † 22. Oktober 1883, Herr auf Stainach, Kön. bayr. Kämmerer, verm. 19. Mai 1834 mit Natalie Gräfin Deym, Freiin von Stritež [geb. 23. Mai 1813, † 9. Mai 1885]).

Kinder: 1) Rudolf, geb. 12. Juni 1842, Kön. bayr. Kämmerer, verm. 3. Oktober 1885 zu Prag mit

Zoë, des Emil Frhrn von Hoenning, Barons von Ely-O'Carroll und Orgiell, Herrn auf Vaszka, K. K. Leutnants a. D., und der † Anna Agnes geb. Gräfin Deym von Stritež Tochter.

Söhne: (1) Eduard Hugo Carl Maria Eberhard Rudolf, geb. 23. September 1887.

(2) Constantin Rudolf Carl Maria, geb. 11. Januar 1889.

2) Maria, geb. 30. Juni 1844.

2. † Maximilian Clemens Maria Frhr von Berchem (geb. 3. Dezember 1811, † 6. Januar 1876, Kön. bayr. Kämmerer und Oberst a. D., verm. 10. Oktober 1839 mit Auguste Gräfin von Seinsheim

[geb. 26. Mai 1813, † 10. Januar 1880], Ehrenstiftsdame des Kön. bayr. St. Anna-Ordens).

Söhne: 1) † Theodor Wilhelm Clemens (geb. 23. Juni 1840, † 25. März 1879). Kön. bayr. Hauptmann im 4. Jägerbataillon, verm. 8. August 1868 zu Würzburg mit

Josefe Freiin Fuchs von Bimbach und Dornheim, geb. 28. Februar 1849.

Söhne: (1) Franz Lothar, geb. 26. Juli 1869 zu Landshut, Kön. bayr. Kammerjunker und Leutnant im Infanterie-Leibregt.

(2) Otto Maximilian, geb. 19. Januar 1877 zu Landshut.

2) Maximilian Josef August Maria, geb. 28. August 1842, Kön. bayr. Kämmerer, Oberstleutnant a. D., verm. 15. Oktober 1877 zu Aibling mit

Anna von Schmauß, geb. 25. Mai 1852 zu Adelhausen.

Töchter: (1) Auguste Anna Marie Luise, geb. 21. August 1878 zu Regensburg.

(2) Mathilde Clementine, geb. 14. Januar 1882 zu Regensburg.

3. † Friedrich Frhr von Berchem (geb. 18. Juli 1813, † 24. April 1875, Kön. bayr. Rittmeister a. D., verm. I) 23. August 1842 mit Natalie Freiin von Eyb [geb. 12. Oktober 1822, † 13. November 1846]; II) 3. September 1848 mit Friederike Freiin von Eyb [geb. 25. März 1826, † 28. Dezbr 1882 zu Schalkhausen], Schwester der Vorigen).

Söhne: a) 1r Ehe: 1) Alfred Wilhelm Ludwig, geb. 17. April 1843, verm. im April 1875 mit

Elise Henning.

Kinder: (1) Egon, geb. 2. April 1876 zu Stuttgart.

(2) Tochter . . . . . , geb. .. März 1882 zu Stuttgart.

(3) Tochter . . . . . , geb. ... Novbr 1883 zu Stuttgart.

2) Egon Ernst Eduard Maria, geb. 16. Oktober 1846, Kön. bayr. Oberstleutnant und Kommandeur des 2. Chev.-leg.-Regts, verm. 21. November 1871 mit

Emilie Freiin von Guttenberg zu Steinenhausen, geb. 19. April 1849.

Söhne: (1) Arnulf Friedrich Hermann, geb. 13. August 1872 zu München.

(2) Egon Rudolf August, geb. 19. April 1875 zu München.

(3) Edgar Ludwig, geb. 2. November 1877 zu München.

(4) . . . . . .

— b) 2e Ehe: 3) Ludwig August Carl Maria, geb. 30. Juni 1849, Gutsbesitzer zu Schalkhausen bei Ansbach, verm. 28. Juni 1884 mit

Anna Scanzoni von Lichtenfels.

Sohn: Max, geb. . . . . .

4. † Emma Agnes Bertha (geb. 21. Juni 1816, † .. Januar 1894 zu München, verm. 19. November 1840 mit Otto Grafen Deym, Frhrn von Stritez auf Arnstorf [† 27. Mai 1865], erbl. Reichsrat der Krone Bayern 2c.).

Brüder.

Carl Theodor, geb. 12. Oktober 1788, Kön. bayr. Generalmajor à la suite, verm. 20. August 1817 mit Maximiliane (geb. 6. September 1782, † 18. Juni 1855 zu Eichstätt), des Carl Friedrich Frhrn von Eyb auf Neisensburg Tochter.)

Vatersbruder.

† Anton Josef Johann Nepomuk Frhr von Berchem (geb. 19. Dezember 1767, †, Kön. bayr. Forstmeister, verm. mit Maria Theresia Thecla [geb. 21. März 1769, † 28. Januar 1809], des Balthasar Frhrn Grießenbeck von Grießenbach und der Charlotte geb. Freiin Backels von Werdern Tochter).

Sohn: † Josef Maria Johann Nepomuk (geb. 31. Oktober 1802, † 29. März 1862), Kön. bayr. Oberappellationsgerichtsrat zu München, verm. 3. Juni 1835 mit

Marie Freiin Grießenbeck von Grießenbach, geb. 5. November 1815. [München.]

Sohn: † Carl (geb. 1. Septbr 1838, † 3. Novbr 1878), Kön. bayr. Hauptmann im Infanterie-Leibregt, verm. 25. Oktober 1866 mit

Anna Gräfin von Holnstein aus Bayern, geb. 28. Mai 1844. [München.]

Berckheim, s. Jahrg. 1894, S. 24.

Bereczko, s. Rzeplinsky.

Berg.

[Lutherisch und katholisch. — Oldenburg, Preußen und Oesterreich-Ungarn. — Stammen aus Schwaigern bei Heilbronn. — Oesterr. Frhr. d. d. Schönbrunn 19. Juni (Diplom d. d. Wien 29. August) 1838 (für Günther Heinrich von Berg, † 9. September 1843, s. unten); bestätigt im Grhzgt. Oldenburg 7. Dezember 1838 und im vormaligen Königreich Hannover 30. Juni 1844. — Beschreibung des Wappens im Jahrg. 1855, S. 30.]

† Günther Heinrich Freiherr von Berg (geb. 27. November 1765 zu Schweigern, † 9. September 1843 zu Oldenburg, Dr. jur., Grhzgl. oldenb. GNat, Staats- und Kabinettsminister, verm. 27. August 1795 mit Amalie Sophie Caroline [geb. 8. Oktbr 1777, † 20. Novbr 1868], des Hofrats und Professors Strohmeyer zu Göttingen Tochter).

Kinder: 1. † Adolf Friedrich (geb. 16. November 1798, † 14. März 1889, Grhzgl. oldenburg. Geh. Oberregierungsrat a. D., verm. 8. März 1831 mit Sofie Freiin von Rössing [geb. 25. Dezember 1806, † 20. November 1862]).

Kinder: 1) † Günther Ernst Wilhelm (geb. 16. Juni 1832, † 12. Dezember 1883), Grhzgl. oldenburg. Kammerherr und Landgerichtsrat zu Oldenburg, verm. 4. Mai 1865 mit

Adolfine von Blum, geb. 15. November 1836. [Hannover.]

Kinder: (1) Marie Adolfine, geb. 27. September 1866, verm. mit Carl von Wandelsloh, Kön. preuß. Amtsrichter zu Neustadt, Prov. Hannover.

(2) Wilhelm, geb. 31. Januar 1871.

2) Cäcilie Amalie Hermine Henriette, geb. 5. Januar 1834, verm. 11. August 1864 mit Franz Morell († 1881), Grhzgl. oldenburg. Amtsassessor zu Jever. [Oldenburg.]
3) Julius Johann Friedrich, geb. 29. Juli 1835.
4) Mathilde Dorothea Wilhelmine Emilie, geb. 8. Februar 1839.

2. † Edmund Carl Heinrich (geb. 30. November 1800, † 20. Juni 1874, Kön. sächs. Oberforstrat a. D. und Direktor der Forstakademie zu Tharandt, verm. 26. August 1825 mit Mathilde Freiin von Hammerstein-Equord [geb. 19. April 1804, † 28. Dezember 1864]).
Kinder: 1) Marie Henriette Amalie Friederike Dorothea, geb. 10. Juli 1826, verm. 23. August 1851 mit Wilhelm von Cronеborg, Kön. schwed. Kammerherrn.
2) Gustav Arnold, geb. 17. Dezember 1828, verm. mit Anna Streble (†). [Kapuvár im Oedenburger Komitat.]
Kinder: (1) Martha, geb. 8. Juni 1863 zu Wien, verm. I) 8. September 1884 zu Kapuvár mit Ludwig Frhrn Fischer von Nagy-Szalatnya (geschieden; † 2. Juli 1892), K. u. K. Oberleutnant der Reserve des Husarenregts Nr. 2; II) 18. Juli 1892 zu Wien mit Carl Frhrn von Hanstein, K. u. K. Oberleutnant im Ulanenregt Franz II., König beider Sizilien Nr. 12.
(2) Mar, verm. 20. Oktober 1891 mit
Marie Price.
(3) Anna.
3) Wilhelm Emil Werner Carl, geb. 24. Februar 1830, verm. mit Georgine von Blum. [Mödling bei Wien.]
Kinder: (1) Liska, verlobt mit Sigmund von Bacsák, K. u. K. Rittmeister im Husarenregt Friedrich Wilhelm III., König von Preußen Nr. 10.
(2) Hermann, K. u. K. Kämmerer und Oberleutnant im Husarenregt Deutscher Kaiser und König von Preußen Nr. 7, zugeteilt dem Hofstaat Sr. K. u. K. Hoheit des Erzherzogs Otto. [Wien.]
(3) Otto.
4) Luise Caroline Irmegard, geb. 4. November 1837, verm. 30. September 1864 mit Hans Henning von Arnim auf Kriebstein bei Waldheim im Königr. Sachsen († 16. September 1889), Kön. sächs. Kammerherrn und Rittmeister a. D.
5) Günther Friedrich, geb. 23. März 1842, verm. 3. August 1869 mit Elisabeth Agnes, des † Oscar von Kuntzsch, Majoratsherrn auf Langenleuba und Niederhain im Herzogtum Sachsen-Altenburg, Tochter.
Sohn: Ulrich Anton, geb. 9. Juni 1870, K. u. K. Leutnant im Husarenregt Wilhelm II., König von Württemberg Nr. 6.
6) Elsbeth (Elise) Julie Luise Hedwig, geb. 22. August 1843, verm. 30. November 1868 mit Günther Frhrn von Berg, Grhzgl. oldenb. Jagdjunker, Kaiserl. deutschem Regierungs- und Forstrat (s. unten). [Straßburg i. E.]

3. † Gustav (geb. 26. Mai 1803, † 5. September 1892 zu Graz), Ehrenritter des Johanniterordens, K. K. Oberstleutnant a. D., verm. 16. Oktober 1838 mit

Luise Freiin von Mandell, geb. 26. März 1813 (katholisch).

Söhne (katholisch): 1) Ludwig, geb. 27. April 1841, Herr auf Nassenfuß, Stattenberg und Segeritz in Krain.

2) Carl, geb. 20. März 1852, Herr auf Wündhofen in Steiermark, K. K. Oberleutnant der Landwehr, verm. 10. Oktober 1874 zu Marusovec in Kroatien mit

Therese Freiin von Simbschen, geb. 8. Februar 1854 (katholisch).

Kinder (katholisch): (1) Julius, geb. 21. August 1875, Zögling der Theresianischen Ritterakademie.

(2) Luise, geb. 14. Juni 1878.

4. Amalie Marie, geb. 29. Mai 1808, verm. 11. Juni 1839 mit Hans von Oldewig († 26. Juni 1866), Kön. schwed. Zivilgouverneur der Provinz Wermland.

5. † Carl Heinrich Ernst (geb. 6. Mai 1810, † 19. Juni 1894 zu Oldenburg, Grhzgl. oldenburg. Kammerherr und Staatsminister a. D., verm. 6. Mai 1840 mit Adelheid Jacoba [geb. 22. Februar 1818, † 21. April 1883], des Diedrich Wilhelm von der Hellen, vormal. Rittmeisters in der englisch-deutschen Legion, und der Cornelia geb. de Rom Tochter).

Kinder: 1) Günther Hans Diedrich, geb. 14. Februar 1841, Grhzgl. oldenburg. Jagdjunker, Kaiserl. deutscher Regierungs- und Forstrat, verm. 30. November 1868 mit

Elsbeth Freiin von Berg, geb. 22. August 1843 (s. oben). [Straßburg i. E.]

Kinder: (1) Thecla Agnes Luise Ida, geb. 17. September 1869, verlobt mit August von Schmieden, Hauptmann im 7. Kön. sächs. Inf.-Regt Prinz Georg Nr. 106.

(2) Günther, geb. 20. September 1870 zu Sivershagen bei Lübeck, Kön. preuß. Leutnant im Feldartillerieregt Nr. 15.

(3) Elsbeth, geb. 23. April 1873.

2) Amalie Agnes Cornelia Elisabeth Marie, geb. 21. April 1843, verm. 26. Juli 1870 zu Oldenburg mit Georg Ferdinand August von Bomsdorff, Kön. preuß. Generalleutnant und Kommandeur der 2. Garde-Inf.-Division.

3) Adelheid Jacoba Elisabeth Emilie, geb. 19. März 1844, verm. 8. Mai 1868 mit Friedrich Goldschmidt, Kön. preuß. Generalmajor z. Disp.

4) Carl Edmund Dietrich Gerhard, geb. 16. Juli 1845, Kön. preuß. Landgerichtsrat zu Halberstadt, verm. 22. Februar 1876 mit

Luise, geb. 19. Mai 1854, des Friedrich Bernhard Hegeler, Rentiers zu Oldenburg, Tochter.

5) Luise Ermine Ernestine, geb. 26. Juni 1851, verm. 14. Mai 1873 mit Eugen Mentz, Kön. preuß. Justizrat und Divisionsauditeur zu Hannover.

6) Gustav Hans Dietrich August, geb. 6. Mai 1853, Kön. preuß. Hauptmann und Kompaniechef im 1. Garderegt zu Fuß, verm. 25. September 1886 zu Bonn mit

Stephanie (katholisch), des Theodor Schaaffhausen und der Emilie geb. von Bessel Tochter.

Kinder: (1) † Hans Diedrich (geb. 15. Februar 1889 zu Potsdam; evangelisch; † 16. Juni 1893 zu Potsdam).
(2) Adelheid Maria Emilie, geb. 10. Juni 1891 zu Potsdam (katholisch).
(3) Stephanie Lilly Karoline, geb. 16. September 1892 zu Potsdam (katholisch).

6. Adelheid Christiane Charlotte Friederike, geb. 24. Juni 1816, verm. 8. Mai 1856 mit Edmund Frhrn von Beaulieu-Marconnay, Grhzgl. oldenb. Kammerherrn, Kön. preuß. Oberst a. D. [Dresden.]
7. † Günther Georg Franz Friedrich (geb. 9. Januar 1820, † 16. Dezember 1881), Grhzgl. oldenburg. Kammerherr, Kön. preuß. Major a. D., verm. 27. Februar 1851 mit
Anna Caroline Mathilde Böcking, geb. 1. Dezember 1830. [Berlin.]
Kinder: 1) Aline Gustave Sofie Henriette, geb. 13. Dezember 1855, verm. 18. Oktober 1881 zu Wiesbaden mit Otto Baumann, Kön. sächs. Hauptmann und Intendanturrat zu Leipzig.
2) Anna Gerhardine Amalie Bertha Antonie Henriette, geb. 27. Januar 1867.
3) Carl Maria Eduard Max, geb. 13. Dezember 1868.

Berger von der Pleiße.

(Im Mannesstamme erloschen.)

[Katholisch. — Oesterreich. — Oesterr. Adel und Frhr. mit dem Prädikat „von der Pleiße" 21. September 1825 (s. Jahrg. 1871, S. 33). — Beschreibung des Wappens im Jahrg. 1853, S. 22.]

† Georg Friedrich Freiherr Berger von der Pleiße (geb. 6. April 1816, † 2. Januar 1853 zu Venedig), K. K. Oberstleutnant bei damals Graf Strassoldo Infanterie Nr. 61, verm. 22. August 1843 mit
Ottilie, geb. 15. Juni 1825, des Josef Edlen von Bulatovich, K. K. Oberst, und der Josefine geb. von Sweda Tochter; wiederverm. 24. Februar 1857 zu Wien mit Alfons Grafen Serényi von Kis-Serény (geschieden).
Tochter: Amélie, geb. 19. Januar 1845, verm. 4. Mai 1871 zu Preßburg mit Benjamin Frhrn von Tessin a. d. H. Hochdorf (lutherisch; geschieden), K. K. Rittmeister a. D. [Graz.]

Berlepsch, s. Jahrg. 1894, S. 25.

Berlichingen, s. Jahrg. 1894, S. 28.

Bernewitz, s. Jahrg. 1894, S. 29.

Bernhard.

[Katholisch. — Bayern. — Bayr. Adel und Frhr. 28. Mai (immatrikuliert 22. Juni) 1830. — Beschreibung des Wappens und Näheres über die Standeserhebungen im Jahrg. 1878, S. 43.]

† Friedrich Ludwig Freiherr von Bernhard (geb. 22. Juli 1801, † 24. Januar 1871, Dr. jur., Kön. bayr. Hofrat und Universitätsprofessor a. D., verm. 10. Januar 1841 mit Wilhelmine Freiin von Laßberg [geb. 28. Februar 1812, † 20. August 1886 zu Nordborchen bei Paderborn]).

Kinder: 1. Heinrich, geb. 8. Februar 1843, verm. 6. September 1871 mit
Mathilde Freiin von Kreusser, geb. 10. Mai 1845. [Augsburg.]
Töchter: 1) Mechthilde Wilhelmine, geb. 15. September 1872 zu München.
2) Thecla Maria Blanca Johanna Pia, geb. 14. Januar 1876 zu München.
2. Thecla, geb. 23. März 1845, verm. 11. Februar 1874 zu München mit ihrem verwitw. Schwager Hermann von Mallinckrodt († 26. Mai 1874), Herrn auf Nordborchen bei Paderborn, Kön. preuß. Regierungsrat a. D.; Konventualin im Kloster Sacré-cœur zu Graz.

Bernus.

[Reformiert. — Oesterr. Adel und Frhr. 31. August (Diplom d. d. Wien 29. Oktober alias 14. Novbr) 1863. — Beschreibung des Wappens und geschichtl. Notiz im Jahrg. 1871, S. 36.]

Alexander Freiherr von Bernus, geb. 1838, verm. mit Helene Falkenburg, geb. 1841. [Stift Neuburg am Neckar, bei Heidelberg.]

Adoptivsohn und Neffe.

Alexander Oskar, des August Grashey, Kön. bayr. Hauptmanns im 3. Inf.-Regt, und der Johanna geb. Freiin von Bernus (s. unten) leiblicher Sohn. [Derselbe wurde am 26. Juni 1885 von Sr. Königl. Hoheit dem Großherzog von Baden unter dem Namen „von Bernus" in den Freiherrenstand erhoben.]

Schwestern.

1. Caroline, geb. 1841, verm. mit Dr. jur. Wilhelm Frhrn von Erlanger. [Ingelheim.]
2. Therese, geb. 1843, verm. 19. Dezember 1867 mit Heinrich Frhrn von Haymerle (katholisch; † 10. Oktbr 1881), K. u. K. Wirkl. GRat, Minister ꝛc.

3. Johanna, geb. 1845, verm. mit August Grashey, Kön. bayr. Hauptmann und Kompaniechef im 3. Inf.-Regt.
4. Marie, geb. 1859.

Berstett, s. Jahrg. 1894, S. 31.

Beschwitz, s. Jahrg. 1894, S. 32.

Besserer von Thalfingen, s. Jahrg. 1894, S. 33.

Bethmann.

[Oesterr. Ritter d. d. Wien 11. Mai 1808 (für Simon Moritz); böhm. Inkolat d. d. Wien 24. Mai 1808. — Die nachstehenden drei Häuser stammen von drei Brüdern (Söhnen des Simon Moritz). — Beschreibung der Wappen der verschiedenen Linien und geschichtl. Übersicht im Jahrg. 1857, S. 34.]

A. Haus des Moritz (geb. 1811, † 1877).

Lutherisch. — Preußen (Provinz Hessen-Nassau). — Bad. Frhr. d. d. Karlsruhe 31. Januar 1854.]

† Philipp Heinrich Alexander Moritz Freiherr von Bethmann (geb. 8. Oktober 1811, † 2. Dezember 1877, Kön. preuß. Generalkonsul a. D., verm. 5. April 1842 mit Maria Anna Wilhelmine (geb. 3. März 1819, † 16. Oktober 1882 zu Marienhöhe bei Königstein im Taunus, des Karl von Bose, Hzgl. nass. Kammerherrn und Hofmarschalls, und der Henriette geb. von Rockenthien Tochter).

Kinder: 1. Henriette Maria, geb. 25. Septbr 1843, verm. 28. April 1863 zu Frankfurt a. M. mit Carl Gabriel Rudolf von Frisching, Konsul der schweizerischen Eidgenossenschaft zu Frankfurt a. M.

2. Ludwig Simon Moritz, geb. 13. Oktober 1844, Herr der Johann Philipp und Simon Moritz von Bethmannschen Fideikommisse im Stadt- und Landkreise Frankfurt, Chef des Bankhauses „Gebrüder Bethmann" zu Frankfurt a. M., verm. 15. Juli 1885 zu Bernried mit

Helene Freiin von Wendland, geb. 24. Oktober 1856. [Frankfurt a. M. und Marienhöhe bei Königstein im Taunus.]

Söhne: 1) Simon Moritz Henning August, geb. 1. September 1887 zu Frankfurt a. M.

2) Franz Rudolph Albrecht, geb. 17. Mai 1890 zu Frankfurt a. M.

3. Luise Friederike Henriette Maria, geb. 26. Oktober 1845, verm. 29. Oktober 1867 mit Rodolphe Baron Hottinguer. [Paris.]

4. Moritz Carl Hugo, geb. 30. Januar 1848, verm. 10. September 1878 zu Paris mit
Marie Sofie Wilhelmine Kinen, geb. 2. Oktober 1858 zu Paris. [Paris.]
Kinder: 1) Marie Sofie Wilhelmine Mauritia, geb. 6. Oktbr 1880.
2) Johann Moritz, geb. 27. Dezember 1881.
3) Margaretha Alexandrine Marie Luisa, geb. 15. August 1883.
5. Lucie Therese Luise Marie, geb. 19. Februar 1850, verm. 19. Dezember 1877 zu Frankfurt a. M. mit Eugen Frhrn von Maucler, Kön. württemberg. Wirkl. Geh. Leg.-Rat.

B. Haus des Carl (geb. 1812, † 1871).

[Katholisch. — Bayern. — Bayr. Frhr. d. d. München 9. August (immatrikuliert 26. September) 1842. — Besitz: die Fideikommißherrschaften Fechenbach, Reistenhausen und Theresienhof in Unterfranken.]

† Carl Ludwig Freiherr von Bethmann (geb. 11. Oktober 1812, † 21. November 1871). Herr auf Fechenbach, Reistenhausen und Ismaning, Kön. bayr. Kämmerer, verm. 24. Oktober 1842 mit
Therese Freiin Vrints zu Treuenfeld, geb. 13. Oktober 1824 (katholisch), Ehrendame des Kön. bayr. Theresienordens. [München.]
Kinder: 1. † Carl Moritz (geb. 26. August 1844, † 31. März 1894 zu Baden-Baden), Fideikommißherr, Kön. bayr. Kämmerer und Premierleutnant a. D., verm. 12. April 1886 zu Wiesbaden mit
Josephine Helene Stürz, geb. 27. April 1864. [Schloß Fechenbach a. M. bei Miltenberg.]
Kinder: 1) Karl-Alexander Moritz Heinrich, geb. 5. April 1887 zu Fechenbach.
2) Maria Theresia Antonia Josephine Caroline, geb. 18. April 1888 zu Fechenbach.
3) Helene Theresia Antonia Josephine Caroline, geb. 31. Oktober 1891 zu Fechenbach.
2. Marie Therese Josefine, geb. 8. Juli 1848.
3. Marie Sofie, geb. 5. Dezember 1850, Ehrendame des Kön. bayr. Theresienordens und PD., verm. 8. Oktober 1875 zu München mit Carl Frhrn von Perfall, Kön. bayr. Kämmerer, Generalintendanten der Kön. Hofmusik 2c.
4. Marie Therese Maximiliane Caroline, geb. 28. November 1852, Ehrendame des Kön. bayr. Theresienordens.

C. Haus des Alexander (geb. 1814, † 1883).

[Lutherisch. — Oesterreich (Böhmen). — Oesterr. Frhr. d. d. Wien 12. Oktober 1855.]

† Alexander Freiherr von Bethmann (geb. 25. August 1814, † 20. August 1883, Herr auf Krinec bei Nienburg in Böhmen, Ehrenritter des Johanniterordens, verm. 31. März 1840 mit Johanna Friederike [geb. 4. August 1816, † 14. Januar 1894 zu Frankfurt a. M.], des Georg Friedrich Peter von Heyder und der Katharina Auguste geb. von Meyer Tochter).
Kinder: 1. Simon Moritz, geb. 19. Oktober 1840, verm. 12. August 1873 mit

Anna, geb. 17. November 1851, des Ludwig Bernhard von Steinberg und der Valerie geb. Jung Tochter.
Sohn: Simon Moritz Alexander Ludwig, geb. 9. Juni 1874 zu Krince.
2. Auguste Maria Olga, geb. 15. April 1849, verm. 22. September 1868 mit Moritz Eduard Herm. Grunelius. [Frankfurt a. M.]

Bettendorff, s. Jahrg. 1894, S. 34.

Bettschart.

[Katholisch. — Bayern. — Hin aus dem Schweizerkanton Schwyz stammendes Geschlecht. — Reichsadelsstands-Bestätigung mit „von und zu Immenfeld" und Wappenbesserung 22. Oktober 1718; Reichsfrhr. d. d. 10. Februar 1742 (im kurpfälzischen Reichsvikariat); in die Kön. bayr. Adelsmatrikel bei der Freiherrenklasse eingetragen 9. Febr 1814. — Beschreibung des Wappens im Jahrg. 1864, S. 40.]

Maximilian Freiherr von Bettschart in der Halden, geb. 12. März 1827 (des 5. Mai 1864 † Frhrn Josef, Kön. bayr. Oberpostamtsoffizials a. D., Sohn), Kön. bayr. Major a. D., verm. 3. Oktober 1864 mit
Therese, geb. 15. März 1834, des Dr. med. Franz Xaver Zirngibl, prakt. Arztes zu Regensburg, Tochter. [Regensburg.]
Kinder: 1. Emma, geb. 11. Juli 1874.
2. Otto, geb. 13. Mai 1877.

Beulwitz, s. Jahrg. 1894, S. 34.

Beust, s. Jahrg. 1894, S. 35.

Bezecny.

[Katholisch. — Oesterreich. — Oesterr. Adel und Ritter d. d. Wien 27. November 1872; oesterr. Frhr. d. d. Wien 27. Februar 1877. — W.: den von Gold und Rot gevierten Schild überzieht ein mit drei goldenen Sternen belegter schwarzer Schrägerechtsbalken. Im zweiten Feld sieht auf grünem Hügel eine halb einwärtsgekehrte natürliche Eule; im dritten Feld ein doppelschwänziger silberner Löwe. Freiherrenkrone und zwei gekrönte Helme. Der erste mit schwarzgoldener Decke trägt einen geschlossenen, rechts goldenen, links schwarzen Flug mit einem dazwischen hervorgehenden goldenen Leier; der zweite Helm mit rotsilberner Deck

trägt wachsend den doppelschwänzigen silbernen Löwen. Schildhalter: zwei goldene Greife, die auf einer sich unter dem Schilde verbreiternden Arabeskenverzierung stehen, um die sich ein goldenes Band mit dem Wahlspruche: „Assiduitas vincit" in schwarzer Kapitalschrift schlingt.]

Dr. jur. Josef Bezecny, Sektionsrat im K. K. Finanzministerium, Stellvertreter des Kaiserl. Bankkommissars, landesfürstl. Kommissar bei der K. K. privilegierten oesterreichischen Kreditanstalt für Handel und Gewerbe, erhielt als Ritter des Ordens der Eisernen Krone III. Klasse d. d. Wien 27. November 1872 den oesterr. Adel- und Ritterstand und d. d. Wien 27. Februar 1877 als Ritter des Ordens der Eisernen Krone II. Klasse den oesterr. Freiherrenstand.

Josef Freiherr von Bezecny, geb. 5. Februar 1829 zu Tabor in Böhmen, Dr. jur., K. u. K. Wirkl. GRat, Gouverneur der K. K. privilegierten allgem. Bodenkredit-Anstalt, Leiter der General-Intendanz der K. K. Hoftheater, Mitglied des Herrenhauses des oesterr. Reichsrats, verm. . . . . mit
Karoline Junck. [Wien.]
Tochter: Rosa, geb. . . . . .

Bianchi, Duchi di Casalanza.

[Katholisch. — Oesterreich. — Duca di Casalanza (im vormal. Königreich beider Sizilien) 10. Mai 1815; oesterr. Frhr. d. d. Wien 6. August 1816. — Beschreibung des Wappens und geschichtl. Übersicht im Jahrg. 1848, S. 30.]

† Ferdinand Freiherr von Bianchi, Duca di Casalanza (geb. 18. November 1810, † 2. November 1864 [des 21. August 1855 † Frhrn Friedrich, K. K. GMats, Feldmarschall-Leutnants, Sohn], Majoratsherr auf Mogliano, K. K. Oberstleutnant a. D., verm. 3. Januar 1842 mit Anna Gräfin Kinsky zu Wchinitz und Tettau [geb. 24. Juni 1815, † 20. November 1862]).
Kinder: 1. Ferdinand Gustav, geb. 30. November 1843, Majoratsherr auf Mogliano bei Treviso, K. K. Oberleutnant a. D., verm. 10. Juli 1869 zu Görz mit
Blanche-Milanoise, geb. 1846 zu Mailand, des George-Frederic Greaves, Kön. großbritann. Kapitäns a. D., und der Anne geb. Richiards Tochter.
Tochter: Anne-Marie Frederica Amy Georgina Blanche, geb. 3. November 1885 zu Mogliano.
2. Felix, geb. 24. Februar 1851, K. u. K. Rittmeister in der Gestütsbranche, verm. 26. September 1883 zu Mogliano mit
Harriet, geb. 9. Juli 1858, des † Wilhelm Friedrich, K. K. Hauptmanns, und der † Harriet geb. Greaves Tochter. [Taus bei Pilsen.]
Kinder: 1) Felix Georg, geb. 11. Oktober 1885.
2) Frederica Helena Maria, geb. 1. Januar 1889.
3. Friederike, geb. 19. April 1855, verm. 1. Juli 1876 zu Triest mit Magnus Grafen Platen zu Hallermund (lutherisch; s. Goth. Hofkalender, II. Abteilung). [Graz.]

Bruder.

† Friedrich Johann (geb. 24. November 1812, † 28. September 1865, K. K. Feldmarschall-Leutnant a. D. und Inhaber des 55. Inf.-Regts, verm. 18. Juli 1838 mit Leonarda Gräfin Beckers zu Westerstetten [geb. 6. November 1816, † 29. Januar 1887 zu Graz]).

Kinder: 1. Leonhard Friedrich Ferdinand Alexander, geb. 12. April 1846, verm. I) 19. April 1870 zu Graz mit Luise Gräfin Caroiani, Freiin zu Unter-Waltersdorf (geb. 18. Februar 1852, † 28. Oktober 1870); II) 15. Juni 1874 zu Görz mit

Josefine, geb. 2. April 1854, des 26. Januar 1867 zu Wien † Carl Frhrn von Steininger, K. K. Wirkl. GRats, Feldzeugmeisters a. D. und Inhabers des 68. Inf.-Regts, und der Marie geb. Freiin von Sartorio Tochter. [Schloß Rubbia bei Görz.]

Kinder 2r Ehe: 1) Luise Marie Josefine Caroline Leonie Friederike, geb. 9. April 1875.

2) Maria-Fernanda Franziska Friederica, geb. 9. März 1877.

3) Friedrich Carl, geb. 21. Januar 1879.

4) Leonarda Maria Albertina Frederica, geb. 17. November 1883.

5) Ferdinand Carl Friedrich Bernhard, geb. 31. Oktober 1892.

2. Helene Marie Friederike Leopoldine, geb. 2. Juli 1858, Ehrendame des K. K. adeligen Damenstifts zu Graz.

Bibra, s. Jahrg. 1894, S. 40.

Biedermann.

[Lutherisch. — Königr. Sachsen. — Reichsadel und Reichsfrhr. d. d. Preßburg 23. Juni 1802; kursächs. Anerkennung 21. August 1802. — Beschreibung des Wappens im Jahrg. 1857, S. 51, und geschichtl. Notiz im Jahrg. 1856, S. 60.]

Gustav Woldemar Freiherr von Biedermann, geb. 5. März 1817 zu Marienberg (des 29. Juni 1862 † Frhrn Gustav, Kön. sächs. Amtshauptmanns a. D. ꝛc., Sohn), Dr. phil. h. c. (promov. von der Universität Leipzig), Kön. sächs. GRat a. D., verm. 11. Juli 1848 mit

Henriette Antonie Leopoldine, geb. 13. August 1825 zu Dresden, des † Julius Ernst Erdmann Trützschler von Falkenstein, Kön. sächs. Hof- und Justizrats, und der Caroline geb. Erhard Tochter. [Dresden]

Kinder: 1. Berthold Woldemar, geb. 3. Februar 1851 zu Chemnitz, Major und Bataillonskommandeur im Kön. sächs. 1. (Leib-) Grenadierregt Nr. 100, verm. 20. Mai 1880 zu Frankfurt a. M. mit

Augustine Bertha Auguste Deines, geb. 12. Oktbr 1858 zu Batavia.

Kinder: 1) Charlotte Auguste Antonie Bertfrida, geb. 5. April 1881 zu Dresden.

2) Heribert Wilhelm Berthold Woldemar, geb. 21. Oktober 1882 zu Dresden.

3) Irminbert Konrad Berthold Woldemar, geb. 17. Juli 1887 zu Straßburg im Elsaß.

2. Caroline Walburg, geb. 3. Mai 1853 zu Döbeln.

3. Childebert Woldemar, geb. 18. Mai 1853 zu Döbeln, Kön. sächs. Oberförster zu Kleinröhrsdorf und Leutnant der Landwehrjäger, verm. 8. April 1886 mit

Auguste Louise von Zenker, geb. 23. September 1862 zu Borstendorf bei Augustusburg.

Sohn: Kerfried Childebert Woldemar, geb. 17. September 1887.

4. Flodoard Woldemar, geb. 14. März 1858 zu Chemnitz, Verlagsbuchhändler in Leipzig, verm. 27. Dezember 1885 mit

Clara Ernestine Magdalena May, geb. 3. September 1859 zu Liestal in der Schweiz.

Tochter: Elsa Marie Antonie, geb. 1. Oktober 1886.

5. Gosselo Gustav Woldemar, geb. 5. September 1860 zu Leipzig, Kön. sächs. Hauptmann z. Disp., Bezirksoffizier bei dem Landw.-Bez. Großenhain, verm. 26. Oktober 1887 mit

Anna Leopoldine verw. Roßbach, geb. Schnettger, geb. 14. Juli 1855.

6. Henrica Irmindrud Leopoldine, geb. 13. November 1863 zu Leipzig.

7. Zilla, geb. 7. Oktober 1865 zu Leipzig.

Geschwister.

1. Moritz Oscar, geb. 26. November 1818 zu Marienberg, Kön. sächs. Generalmajor z. Disp., verm. 11. Oktober 1847 mit Johanne Marie Adelaide von Seelhorst (geb. 23. März 1822, † 10. Oktober 1874). [Niederlößnitz bei Dresden.]

Söhne: 1) Edgar Ernst Moritz, geb. 18. Januar 1849 zu Dresden, Herr auf Techritz in der sächs. Oberlausitz, verm. 21. Oktober 1873 mit

Johanna Rosa Selma Scherz, geb. 7. Dezbr 1852 zu Radeberg.

Kinder: (1) Erich Ernst Moritz, geb. 28. August 1874 zu Techritz.
(2) Frida Adelheid Johanna, geb. 29. März 1877 zu Techritz.
(3) Eva Ilse Adelheid Johanna, geb. 16. Juni 1882 zu Techritz.

2) Christof Gustav Moritz, geb. 17. Oktober 1862 zu Grimma, Kön. sächs. Leutnant a. D., verm. 19. Septbr 1891 zu Aussig mit

Helene Marie Hedwig Thelen, geb. 19. Mai 1869 zu Braunschweig.

2. Detlev Wilibald, geb. 22. Oktober 1823 zu Nieder-Forchheim, Beamter im Kaiserl. Statistischen Amt, verm. 19. Mai 1856 mit

Elisabeth Clara Friederike, geb. 8. März 1826, des Karl Georg Wilhelm von Grävenitz und der † Bertha geb. Schmeling Tochter. [Berlin.]

Sohn: Gotthard Andreas Gustav Detlev, geb. 8. Januar 1860 zu Nieder-Forchheim, Premierleutnant der Reserve des Kön. sächs. Grenadierregts Nr. 100, verm. 14. Juni 1887 mit

Johanna Wilhelmine Hermine Auguste Luise, geb. 8. April 1864, des Postdirektors von Espinol zu Emmerich Tochter.

Kinder: (1) Jutta Louise Clara Clementine.
(2) Gerhard Detlev Emil Carl.
(3) Franz Wolf Heinrich Hugo.

Biegeleben.

[Katholisch. — Grhzgl. Hessen, Oesterreich und Bayern. — (Reichsadel d. d. Wien 30. Dezember 1723 — für Caspar Ferdinand; erloschene Linie); grhzgl. hess. Adel d. d. Darmstadt 2. Januar 1810 (für die Gebrüder Caspar Joseph Johann Maria, Engelbert Caspar Franz und Peter Franz Joseph Anton Biegeleben). — Geschichtliche Notiz im Jahrg. 1872, S. 50; s. auch Taschenbuch der Adeligen Häuser, Jahrg. 1883 und 1892.]

Stammtafel.

Hans Biggeleben, auf dem „Biegeleben-Hof" zu Westicke bei Menden in Westfalen 1560.

Degenhard, zu Menden (war 1632 †), verm. mit Anneke Schramme († 25. Juli 1598).

Johann (geb. 1588, † 1651), verm. 28. Juni 1620 mit Anna Kleinsorgen.

Gerhard († 1688, Stadtkämmerer zu Menden, verm. mit Anna Homberg († 6. April 1698).

Johann Caspar (geb. 11. Februar 1666, † 12. Januar 1737), Bürgermeister von Menden, verm. mit Anna Maria Oberstadt († 23. Juni 1723).

Theodor (Dietrich), Bürgermeister von Menden (war 1656 †), verm. mit Anna Ursula Schmidtmann († im November 1693).

Hermann († 7. September 1687), Landrentmeister zu Arnsberg, verm. 1675 mit Anna Hedwig von Icking († 3. März 1720).

Caspar Ferdinand (geb. 1678, † 12. April 1745), Herr zu Gimbergen, osnabrück. Hofrat [Reichsadel d. d. Wien 30. Dezember 1723], verm. 7. Juli 1736 mit Helene Sofie v. Schwietering († 24. März 1758).

(Ohne männliche Nachkommen.)

Johann Heinrich (geb. 30. Juli 1690, † 18. Oktober 1735), kurkölnischer Hofrat zu Arnsberg, verm. 1718 mit Marie Elisabeth Bergh († 1768).

Engelbert Theodor (geb. 12. September 1732, † 19. Dezember 1799), Geh.- und Ober-Appellationsgerichtsrat zu Arnsberg, verm. 23. November 1763 mit Maria Anna Zeppenfeldt (geb. 28. Mai 1740, † 1. Februar 1815).

Caspar Joseph Johann Maria (geb. 7. Februar 1766 zu Arnsberg, † 9. Oktbr 1842 zu Darmstadt), Grhzgl. hess. Wirkl. GRat, Präsident des Administrationsgerichts-

Engelbert Caspar Franz (geb. 10. Novbr 1770, † 7. Mai 1856), Geh.

Peter Franz Joseph Anton (geb. 17. Februar 1775, † 12. Dezember 1857).

bofs, verm. I) 4. April 1793 mit Maria Margarethe verw. von Cramer-Clauspruch, geb. v. Haës († 18. August 1799); II) 12. Oktober 1800 mit Marianne Theodore Josefine (geb. 22. April 1783, † 8. Dezbr 1843), des † Franz von Braumann und der † Dorothea geb. von Mylius Tochter.

Justizrat zu Arnsberg.

Stifter der adeligen Linie.

[Grhzgl. hessischer Adelstand d. d. Darmstadt 2. Januar 1810.]

1r Ehe: † Engelbert Caspar Anton v. Biegeleben (geb. 10. Juli 1798, † 17. Aug. 1851).

A.

2r Ehe: † Ludwig Maximilian Balthasar Theodor Freiherr von Biegeleben (geb. 14. Januar 1812, † 6. Aug. 1872).

B.

Maximilian Leopold Engelbert Freiherr von Biegeleben, geb. 23. Januar 1813.

C.

† Arnold von Biegeleben (geb. 1. Novbr 1822, † 3. Dez. 1892).

D.

A.

[Abstammend von Engelbert Caspar Anton von Biegeleben (geb. 10. Juli 1798, † 17. August 1851). — Grhzgl. hess. Frhr. d. d. Darmstadt 14. Juni 1893 (für die Hinterbliebenen des 1873 † Engelbert — Sohn des Obigen —). — Beschreibung des Wappens im Jahrg. 1873, S. 43.]

† Engelbert Anton Mathias Caspar Maximilian von Biegeleben (geb. 22. Dezember 1836, † 5. März 1873), Grhzgl. hess. Stadtgerichtsassessor, verm. 17. September 1861 zu Darmstadt mit

Gisbertha Freifrau von Biegeleben, geb. Freiin von Hertling, geb. 16. Februar 1842. [Darmstadt.]

Kinder: 1. Josef Karl Johann Maria Freiherr von Biegeleben, geb. 14. August 1862 zu Darmstadt, Kön. bayr. Kammerjunker und Amtsrichter, Premierleutnant der Landwehr-Fußartillerie, verm. 30. Dezember 1889 zu Darmstadt mit

Marie-Alice Emilie Julie, geb. 16. August 1869, des Paul Westerweller von Anthoni, Grhzgl. hess. Oberstbofmarschalls, Generals der Infanterie z. Disp., und der Anna geb. Gräfin von Seinsheim Tochter. [München.]

2. Antonia Maria Anna Magdalena Freiin von Biegeleben, geb. 9. Juni 1864 zu Darmstadt.

3. Maria-Anna Josefa Gisbertha Freiin von Biegeleben, geb. 16. Februar 1866 zu Darmstadt.

Geschwister.

1. † Josef Clemens Theodor Victor von Biegeleben (geb. 28. August 1835, † 7. Oktober 1876 zu Bad Wartenberg in Böhmen), K. K.

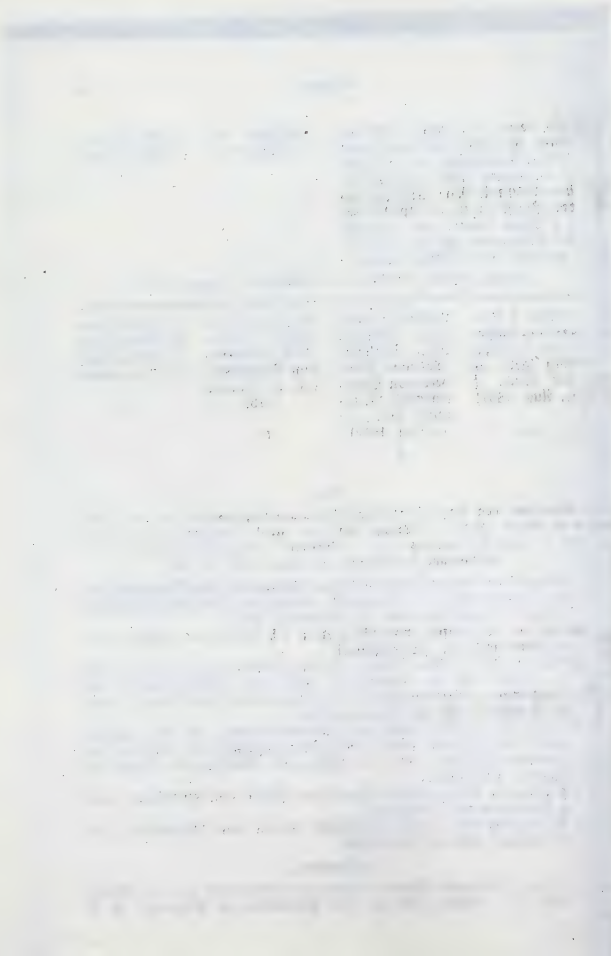

Hauptmann des Genieſtabes, verm. 12. Oktober 1864 zu Darmſtadt mit

Eliſabeth Freiin von Biegeleben, geb. 26. Juli 1840 (ſ. C.).

Tochter: Emma Maria Anna Magdalene, geb. 1. Mai 1872 zu Wien.

2. Anna Katharina Eliſabeth Emma von Biegeleben, geb. 28. März 1845 zu Darmſtadt, verm. 28. Oktober 1869 daſelbſt mit Dr. phil. Georg Frhrn von Hertling, ordentl. Profeſſor in der philoſoph. Fakultät der Univerſität München.

B. In Oeſterreich (Tirol).

[Oeſterr. Frhr. 5. Oktober 1868 (für Ludwig); Aufnahme in die tiroler Adelsmatrikel mittels Allerhöchſter Entſchließung vom 20. Januar 1888 (für die untenſtehenden Freiherren Rüdiger und Paul); Wappenbeſſerung d. d. Wien 14. Juni (Diplom 21. Juli) 1893. — W.: geviert mit von Rot über Gold geteiltem Mittelſchild, worin eine pfahlweiſe geſtellte Lilie in gewechſelten Farben. 1 und 4 in Gold ein blauer Querbalken; 2 und 3 in Rot zwei übereinander geſtellte ſilberne Kleeblätter mit abwärtsgekehrten Stielen. Freiherrenkrone und drei gekrönte Helme. Aus dem erſten mit blaugoldener Decke wächſt einwärtsgekehrt ein goldgekrönter ſchwarzer Bär halb hervor, der eine gewundene natürliche Schlange pfahlweiſe geſtellt und gegen ſich gekehrt, erfaßt hat; der zweite Helm mit rotgoldener Decke trägt eine rote Lilie zwiſchen einem offenen natürlichen Flug, und der dritte mit rotſilberner Decke trägt einen wachſenden goldgekrönten roten Löwen, der mit der rechten Pranke ein ſilbernes Kleeblatt an ſeinem Stiele vor ſich hält. Schildhalter: zwei goldene Greife, auf einem roten Bande ſtehend mit der Deviſe: „Donec vivam certabo“ in goldener Schrift.]

† Ludwig Maximilian Balthaſar Theodor Freiherr von Biegeleben [geb. 14. Januar 1812 zu Darmſtadt, † 6. Auguſt 1872, K. u. K. Wirkl. GMaj. verm. 28. November 1846 zu Wien mit Maria Freiin von Buol zu Berenberg [geb. 16. Mai 1825 zu Innsbruck, † 26. Juni 1871]).

Kinder: 1. Rüdiger Maria Joſeph Franz Adalbert, geb. 2. Dezbr 1847 zu Wien, K. u. K. außerordentl. Geſandter und bevollm. Miniſter, Leutnant im niederöſterr. Landwehr-Dragonerregt Nr. 1, verm. 2. Juni 1894 zu Graz mit

Bertha Freiin Kübeck von Kübau, geb. 18. Juli 1866. [Wien und Vomp in Tirol.]

2. Paul Maria Anton Engelbert Franz, geb. 24. April 1849 zu Frankfurt a. M., K. K. Landesgerichtsrat, tiroliſcher Landtagsabgeordneter, verm. 21. April 1880 zu Kaltern in Tirol mit

Anna Freiin Di Pauli von Treuheim, geb. 22. April 1856. [Bozen.]

Kinder: 1) Franz-Rafael Maria Anton Ludwig Joſef, geb. 15. März 1881 zu Windegg in Kaltern.

2) Ludwig-Gabriel Maria Maximilian Adalbert Patricius, geb. 21. Mai 1882 zu Brixen.

3) Maria Annunziata Barbara Anna Cäcilia, geb. 22. November 1884 zu Kaltern.

4) Maria Paula Anna Margaretha Agnes, geb. 20. Januar 1888 zu Kaltern.

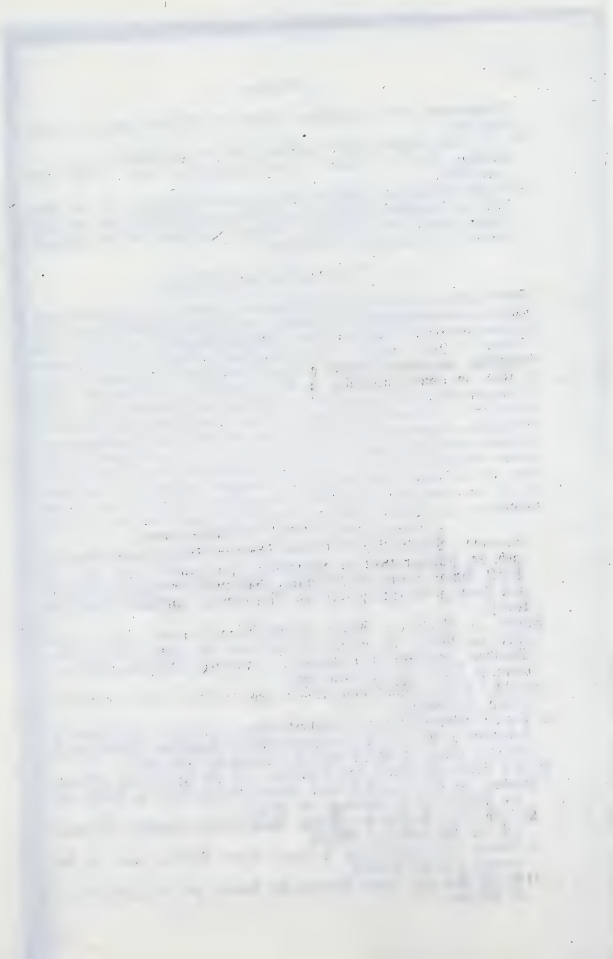

5) Maria Margarethe Gertrudis Johanna von Chantal Antonia, geb. 21. August 1890 zu Silz.

3. Maximilian Maria Anton Arnold, geb. 12. Juni 1852 zu Wien, K. u. K. Sektionsrat im Ministerium des Kaiserl. Hauses und des Äußern, verm. 2. September 1878 zu Maria-Enzersdorf mit Marie Freiin Rivalier von Meysenbug, geb. 8. Dezember 1858.

Kinder: 1) Anita Maria Margarita Josefine Paula, geb. 15. September 1879 zu Wien.

2) Otto Maria Ludwig Max Paul Rüdiger, geb. 23. November 1880 zu Wien.

3) Adalbert Franz Maria Ludwig Maximilian Arnold, geb. 26. Januar 1885 zu Wien.

4) Maximilian Aloysius Maria Josef Pius, geb. 17. Januar 1886 zu Wien.

5) Marie Gertrud Josephine Sophie Catharina, geb. 28. November 1892 zu Wien.

4. Ludwig Maria Bernhard Adalbert, geb. 20. Januar 1854 zu Wien. [Kaltern.]

5. Marianna Theresia Elisabeth, geb. 30. Januar 1859 zu Wien. [Kaltern.]

C.

[Erhzgl. hess. Frhr. d. d. Darmstadt 23. Januar 1893. — Beschreibung des Wappens im Jahrg. 1873, S. 43.]

Maximilian Leopold Engelbert Freiherr von Biegeleben, geb. 23. Januar 1813 zu Darmstadt, Erhzgl. hess. Wirkl. GHat und Präsident des Finanzministeriums a. D., verm. 20. August 1839 zu Breslau mit Emma Elisabeth (geb. 17. Mai 1817 zu Arnsberg, † 1. November 1893 zu Darmstadt), des † Peter von Biegeleben, Kön. preuß. Geh. Oberfinanzrats und Provinzial-Steuerdirektors, und der Elisabeth geb. Varnhagen von Ense Tochter. [Darmstadt.]

Kinder: 1. Elisabeth Anna Josefine, geb. 26. Juli 1840 zu Darmstadt, verm. 12. Oktober 1864 daselbst mit Josef Clemens Theodor Victor von Biegeleben († 7. Oktober 1876 zu Bad Wartenberg in Böhmen), K. K. Hauptmann des Genie-Stabes (s. A.). [Darmstadt.]

2. Maria Anna Katharina, geb. 15. Oktober 1843 zu Darmstadt, Klosterfrau zu Berlaymont in Brüssel.

3. Ludwig Maximilian, geb. 10. Januar 1849 zu Darmstadt, Major und etatsm. Stabsoffizier im 2. Erhzgl. hess. (Leib-) Dragonerregt Nr. 24, verm. 4. Mai 1879 zu Reichenburg in Untersteiermark mit Therese Freiin von Esebeck, geb. 12. April 1854.

Kinder: 1) Arnold Christian Maria Josef Rüdiger, geb. 16. April 1883 zu Hannover.

2) Marie-Therese Anna Josefa Karoline Elisabeth, geb. 29. März 1885 zu Hannover.

3) Elisabeth Engelbertha Antonia Maria, geb. 18. Dezember 1887 zu Hannover.

4) Agnes Maria Anna Maximiliane, geb. 30. August 1892 zu Hannover.

4. Maximilian Anton Engelbert, geb. 28. April 1859 zu Darmstadt, Grhzgl. hess. Kammerherr und Ministerialsekretär im Ministerium der Finanzen, Premierleutnant der Reserve des 1. Grhzgl. hess. (Garde-) Dragonerregts Nr. 23, verm. 28. Juni 1892 mit Elisabeth Agnes Clara Franziska Wilhelmine, geb. 28. Mai 1868 zu Groß-Ballhausen, des Richard Zermenisch, Rittmeisters a. D., Tochter.

Tochter: Maria Emma Clara, geb. 3. Juli 1893 zu Darmstadt.

D.

[Grhzgl. hess. Frhr. d. d. Darmstadt 14. Juni 1803 (für die Witwe des Arnold von Biegeleben). — Beschreibung des Wappens im Jahrg. 1873, S. 43.]

† Arnold von Biegeleben (geb. 1. November 1822 zu Darmstadt, † 3. Dezember 1892), Grhzgl. hess. Staatsrat, verm. 14. November 1853 zu Darmstadt mit

Agnes Freifrau von Biegeleben, geb. Freiin Löw von und zu Steinfurth, geb. 16. Februar 1835. [Darmstadt.]

Biel*.

[Evangelisch. — Mecklenburg-Schwerin. — Reichsadel d. d. Wien 24. November 1791; mecklenburg-schwerinsche Anerkennung 11. Juli 1800; preuß. Freiherr nach dem Rechte der Erstgeburt laut Allerhöchster Kabinettsordre d. d. Karlsbad 11. Juli 1864 (für Wilhelm von Biel [† 16. Mai 1876]), geknüpft an den Besitz von Zierow, und laut Allerhöchster Kabinettsordre d. d. Berlin 25. Februar 1865 (für dessen ältesten Sohn Thomson, s. unten), geknüpft an den Besitz von Kalkhorst, worüber das gemeinsame Diplom d. d. Baden-Baden 14. Oktober 1865 ausgefertigt wurde; grhzgl. mecklenburg-schwerin. Anerkennung des Freiherrenstandes 6. Dezember 1865. — Besitz: die Lehens- und Fideikommiß-Majoratsgüter Zierow, Eggersdorf, Ziemsdorf, Hoben, Weitendorf (seit 1785) und Neu-Jassewitz (seit 1800 im Besitz der Familie) mit den dazu gehörigen Dorfschaften Stoffersdorf und Voßkuhlen. — Beschreibung des Wappens und geschichtl. Übersicht im Jahrg. 1868, S. 56.]

† Wilhelm Julius August Heinrich Freiherr von Biel (geb. 18. Februar 1789, † 16. Mai 1876, Fideikommißherr, verm. I) 14. Februar 1826 mit Sophia Paulitt Thomson auf Waverley Abbey [† 10. September 1827]; II) 23. Februar 1833 mit Mary [† 17. Juni 1873], des William Blake of Danesbury Tochter).

Kinder: a) 1r Ehe: 1. Thomson Wilhelm Karl Andreas Freiherr von Biel, geb. 1. September 1827, Herr auf Kalkhorst (seit 1849) im Amte Grevismühlen in Mecklenburg-Schwerin, verm. 17. Mai 1867 mit

Ida, geb. 29. Mai 1845 zu Dresden, des † August von Heyden-Linden auf Tützpatz ꝛc., Kön. preuß. Kammerherrn, und der † Arianne geb. Freiin von Maltzahn a. d. H. Gummerow Tochter.

— b) 2r Ehe: 2. Mary Luise von Biel, geb. 4. März 1834 zu London, verm. 11. April 1856 mit Detlev Adolf Carl Gottlieb von Bülow

a. d. H. Gudow († 7. März 1886), Grhzgl. mecklenburg-strelitz. Oberstallmeister a. D. [Neustrelitz.]

3. Karl Friedrich Röttcher Freiherr von Biel, geb. 26. Februar 1836, Fideikommißherr auf Zierow c. p., sowie Herr auf Wichmannsdorf (seit 1863 im Besitz der Familie) im Grhzgt. Mecklenburg-Schwerin, verm. 19. Mai 1863 mit

Anna Armgard, geb. 8. Mai 1845, des † Werner von Veltheim a. d. H. Harbke und der † Margarethe geb. von Krosigk a. d. H. Hohen-Erxleben Tochter.

Kinder: 1) Isidora Marie von Biel, geb. 12. September 1864, verm. 7. Oktbr 1884 mit Edgar von Knebel-Döberitz auf Friedrichsdorf bei Falkenburg in Pommern.

2) Anna Luise von Biel, geb. 5. November 1865.

3) Irmgard von Biel, geb. 16. Februar 1867 zu Wichmannsdorf, verm. 20. September 1886 zu Zierow mit Otto-Henning Frhrn von Stenglin, Grhzgl. mecklenburg. Forstmeister zu Schwerin.

4) Viktoria Elsbeth von Biel, geb. 21. Oktober 1870 zu Wichmannsdorf, verm. 9. Mai 1892 mit Albrecht von Gadenstedt auf Gadenstedt und Volkersheim.

5) Karl Josef von Biel, geb. 26. Februar 1873 zu Wichmannsdorf, Kön. preuß. Leutnant im Kürassierregt von Seydlitz (magdeburg.) Nr. 7.

6) Werner Arthur von Biel, geb. 14. September 1874 zu Wichmannsdorf, Kön. preuß. Leutnant im Ulanenregt Kaiser Alexander II. von Rußland (1. brandenb.) Nr. 3.

4. Karoline Wilhelmine Henriette von Biel, geb. 25. Juni 1838 zu Zierow, verm. 11. April 1856 mit Albrecht Frhrn von Maltzahn auf Leutschentin ꝛc. († 21. Februar 1877), Erblandmarschall des Herzogtums Pommern.

5. † Rudolf Emil von Biel (geb. 23. Juni 1839, † 11. Juli 1893), verm. 31. Mai 1874 zu Harbke mit

Margarethe von Veltheim a. d. H. Harbke, geb. 13. August 1849, Schwester der Obigen.

Kinder: 1) Armgard Margarethe Marie Ottonie von Biel, geb. 4. April 1875 zu Zierow.

2) Röttcher Rudolf Anton von Biel, geb. 2. Oktbr 1878 zu Wichmannsdorf.

6. Therese Wilhelmine Franziska von Biel, geb. 19. August 1841, verm. 23. September 1870 mit E. J. Jekyll of Higham Bury (Berks), Kapitän.

Bielfeld.

(Im Mannesstamme erloschen.)

[Protestantisch. — Sachsen-Altenburg. — Preuß. Adel und Frhr. 23. April 1748. — Beschreibung des Wappens und Näheres über die Standeserhebung im Jahrg. 1873, S. 45; über die ältere Genealogie s. Jahrg. 1876, S. 49.]

† Georg Friedrich Odo Freiherr von Bielfeld (geb. 27. Mai 1797 zu Ronneburg in Sachsen-Altenburg, † 4. April 1872 zu Teplitz), Hzgl.

sachsen-altenburg. Kammerherr und Oberst z. Disp., verm. I) mit Marianne Wilhelmine Karoline (geb. 22. Oktober 1809, † 1844 kinderlos), des † Alexander Eberhard Neubronn von Eisenburg, Kön. württemberg. Kammerherrn und Oberforstmeisters, und der † Walburga geb. Gräfin von Waldburg zu Wolfegg-Wolfegg Tochter; II) 5. Februar 1857 zu Teplitz mit

Franziska, geb. 30. Oktober 1830, des † Friedrich Bock, Kön. preuß. Majors der Artillerie und zweiten Kommandanten von Magdeburg, und der † Albertine geb. Hérault von Hautcharmoy Tochter. [Teplitz.]

Bienerth.

[Katholisch. — Oesterreich. — Oesterr. Adel und Ritter d. d. Wien 28. März 1860; oesterr. Frhr. d. d. Wien 20. Oktober 1868. — Beschreibung des Wappens und Näheres über die Standeserhebung im Jahrg. 1889, S. 60.]

† Carl Freiherr von Bienerth (geb. 20. April 1825, † 5. März 1882), K. K. Wirkl. GRat, Feldmarschall-Leutnant und Militärkommandant zu Krakau, verm. 21. April 1860 mit

Violetta, geb. 26. September 1836, des † Dr. jur. Anton Ritters von Schmerling, K. K. Wirkl. GRats, Mitglieds des Herrenhauses des oesterr. Reichsrats und Präsidenten des obersten Gerichts- und Kassationshofes, und der † Pauline geb. Freiin von Koudelka Tochter. [Wien.]

Kinder: 1. Paula, geb. 10. Februar 1862, verm. 14. Mai 1883 zu Graz mit Ludwig Edlem von Glotz, K. u. K. Oberstleutnant im Dragonerregt Frhr Piret de Bihain Nr. 9.

2. Richard, geb. 2. März 1863, Dr. jur., K. K. Sektionsrat im Ministerium für Kultus und Unterricht, nichtaktiver Leutnant des Landwehr-Dragonerregts Nr. 3, verm. 7. Januar 1893 zu Wien mit

Anka, des † Alexander von Lazarovics de Nagy et Kis-Szredistye und der Alexandrine geb. von Jankovics Tochter. [Wien.]

Sohn: Rolf, geb. 10. November 1893.

3. Sylvia, geb. 14. August 1865, Ehrendame des K. K. adelig-weltlichen Damenstifts „Maria-Schul" zu Brünn.

4. Maria, geb. 27. November 1867.

5. Carl, geb. 13. September 1872, K. u. K. Leutnant im Dragonerregt Albrecht Prinz von Preußen Nr. 6.

Billing von Treuburg.

[Katholisch. — Preußen (Hohenzollern). — Adel und Frhr. im vormal. Fürstentum Hohenzollern-Hechingen 20. Oktober 1834. — Beschreibung des Wappens und Näheres über die Standeserhebung im Jahrg. 1882, S. 49.]

† August Friedrich Eugen Freiherr Billing von Treuburg (geb. 15. Januar 1837 zu Hechingen, † 11. September 1874 [des 4. September 1856 † Frhrn Gustav, Kön. preuß. Kammerherrn und Fürstl. hohenz.-heching. Wirkl. GRats, Sohn]), verm. 13. Februar 1866 mit

Mathilde, geb. 2. Dezember 1844 zu Hechingen, des Kön. preuß. Majors Werner und einer geb. Bayl Tochter.

Söhne: 1. Wilhelm Léonce, geb. 3. Januar 1868 zu Hechingen, Kön. preuß. Leutnant à la suite des Inf.-Regts Nr. 129.

2. Paul Bernhard Franz, geb. 27. November 1870 zu Hechingen.

Bils.

[Katholisch. — Oesterreich. — Oesterr. Adel und Frhr. d. d. Wien 22. September 1860. — Beschreibung des Wappens und Näheres über die Standeserhebung im Jahrg. 1877, S. 58.]

Anton Freiherr von Bils, geb. 24. November 1810 zu Wien, K. K. Feldmarschall-Leutnant a. D. und Oberst-Inhaber des 51. Inf.-Regts. [Görz.]

Binder von Krieglstein.

[Katholisch. — Oesterreich. — Alter Reichsritter mit dem Prädikat „Edler von Krieglstein" d. d. Wien 12. Juni 1723; Reichsfrhr. d. d. Wien 17. Mai 1759. — Besitz: das Fideikommiß St. Georgen in Steiermark. — Beschreibung des Wappens im Jahrg. 1856, S. 61, geschichtl. Übersicht im Jahrg. 1855, S. 48, Ergänzung und Berichtigung im Jahrg. 1870, S. 65; vgl. auch die geschichtl. Einleitung zu dem Artikel „Pfeffel".]

Carl Wendelin Freiherr Binder von Krieglstein, geb. 9. Februar 1841 (des 5. März 1865 † Frhrn Carl, K. K. Oberfinanzrats und Forstdirektors von Niederoesterreich), Sohn), Fideikommißherr, verm. 22. April 1868 mit

Auguste Schubert, geb. 1. Juli 1843. [St. Georgen bei Wildon.]

Kinder: 1. Carl, geb. 13. März 1869, K. u. K. Leutnant des Korpsartillerieregts Nr. 10.

2. Cäsar, geb. 20. Februar 1870.

3. Mathilde, geb. 9. Juli 1872.

4. Eugen, geb. 6. Juli 1873.

5. Bruno, geb. 11. Januar 1876.

6. Auguste, geb. 16. Juni 1877.

Bruder.

Maximilian, geb. 24. August 1845.

Binzer.

[Protestantisch. — Preußen, Bayern und Oesterreich. — Kön. dän. (auf zwei Generationen beschränkter) Adelstand 21. Dezember 1840; Frhr. im Fürstentum Reuß-Greiz 30. März 1853. — Näheres über die Standeserhebung im Jahrg. 1873, S. 45, und Beschreibung des Wappens im Jahrg. 1874, S. 51.]

† August Daniel Freiherr von Binzer (geb. 30. Mai 1793 zu Kiel, † 20. März 1868, Dr. phil., verm. 22. Juni 1822 mit Emilie

Henriette Adelheid von Gerschau [geb. 6. April 1801, † 9. Februar 1891 zu München]).

Kinder: 1. Clara Luise Georgine, geb. 22. Juli 1823 zu Flensburg, verm. 8. Mai 1851 mit Enno von Colomb († 10. Februar 1886), Kön. preuß. Generalleutnant z. Disp. [Cassel.]

2. Carl Heinrich Friedrich, geb. 19. Oktober 1824 zu Glücksburg, verm. 8. Oktober 1860 mit Antonie (geb. 6. Oktober 1843, † 8. Mai 1865), des Wilhelm Zwez, Grbzgl. sächs. Geh. Justizrats, Tochter. [Alt-Aussee in Steiermark.]

Söhne: 1) Adolf Carl Christian, geb. 31. August 1861 zu Weimar, Kön. preuß. Premierleutnant im 1. thüring. Inf.-Regt Nr. 31, verm. 19. Mai 1891 zu Altona mit
Anny Burchard.

2) August Paul, geb. 5. April 1865 zu Linz, Kön. bayr. Bezirksamtsassessor zu Schwabach [eingetragen in die Kön. bayr. Adelsmatrikel bei der Freiherrenklasse 20. April 1894].

3. Marie Charlotte Friederike, geb. 10. Dezember 1825 zu Glücksburg, Ehrenstiftsdame des adeligen Stifts zu Lindow im Kreise Ruppin, Regierungsbezirk Potsdam. [Schwabach, Mittelfranken.]

Bischoffshausen, s. Jahrg. 1894, S. 49.

Bissing, s. Jahrg. 1894, S. 50.

Bittner von Bitterthal.

[Katholisch. — Oesterreich. — Erbländ.-oesterr. Adel mit dem Prädikat „von Bitterthal" d. d. Wien 18. Dezember 1773; erbländ. oesterr. Frhr. d. d. Wien 19. November 1804. — Beschreibung des Wappens im Jahrg. 1853, S. 34.]

(Personalbestand s. Jahrg. 1868, S. 58; neuere Nachrichten fehlen.)

Blanckart, s. Jahrg. 1894, S. 52.

Bleul.

[Katholisch. — Preußen (Rheinprovinz). — Reichsadel und Reichsritter mit „Edler von" d. d. Wien 14. November 1797; salzburg. Ausschreibung d. d. Wien 26. Januar 1800; Reichsfrhr. d. d. Wien 25. November 1800; salzburg. Aus-

schreibung 3. Februar 1803. — Beschreibung des Wappens und geschichtl. Notiz im Jahrg. 1859, S. 68.]

† Ferdinand Josef Friedrich Freiherr von Bleul (geb. 7. Dezember 1806 zu Salzburg, † 10. Januar 1890, Kreisdeputierter des Kreises Koblenz, verm. 12. Oktober 1839 mit Johanna Zweiffel [geb. 3. Dezember 1816 zu Koblenz, † 20. Dezember 1869 zu Vallendar]).

Kinder: 1. Camilla Friederike Therese Johanne Adele Antonia Margaretha, geb. 19. April 1841 zu Sayn.

2. Heinrich Johann Josef Clemens Wenceslaus, geb. 13. Februar 1843 zu Sayn bei Koblenz, Kön. preuß. Erster Staatsanwalt beim Landgericht zu Potsdam.

3. Clemens Wenceslaus Johann Jacob Hermann, geb. 3. April 1847 zu Sayn, Kön. preuß. Major und Bataillonskommandeur im 3. thüring. Inf.-Regt Nr. 71, verm. 15. Mai 1888 zu Würzburg mit Maria Freiin von Mauchenheim genannt Bechtolsheim, geb. 2. Oktober 1863.

Kinder: 1) Marie Thérèse Johanna Caroline Gabriele Josefa, geb. 19. März 1889.

2) Heinrich Ferdinand Friedrich Clemens Wenzeslaus Josef Maria, geb. 2. März 1890.

3) Johanna Franziska Margaretha Maria Frederika Josefa, geb. 3. Mai 1891.

4) Clemens Wenzeslaus Franz Joseph Maria, geb. 29. Mai 1892 zu Koblenz.

4. Katinka Eleonore Adele Maria, geb. 15. April 1856 zu Sayn, verm. 31. Januar 1893 zu Koblenz mit Maximilian Grafen von Wiser. [Bonn.]

Blittersdorf, s. Jahrg. 1894, S. 53.

Blomberg, s. Jahrg. 1894, S. 55.

Blumencron.

[Katholisch. — Oesterreich (Böhmen). — Böhm. Ritter mit dem Prädikat „von Blumencron" und Wappenbesserung d. d. Wien 21. Juni 1690 (für Max Adam Ludwig [Familienname]); oesterr. Frhr. 10. August 1833 (Diplom d. d. Wien 23. Juni 1834). — Beschreibung des Wappens im Jahrg. 1863, S. 67.]

† Robert Freiherr von Blumencron (geb. 18. Dezbr 1807, † 5. Dezbr 1888 [des 1851 † Frhrn Heinrich, K. K. Kreishauptmanns, Sohn], Herr auf Hareth, Stranitz und Deutsch-Zlatnik in Böhmen, K. K. Generalmajor a. D., verm. mit Maria Radvány de Alsó-Nemes-Lak [geb. 30. Juni 1810, † 1. März 1885]).

Kinder: 1. Árpád, geb. 9. Juli 1838, K. u. K. Hauptmann a. D., verm. 28. Januar 1868 zu Wien mit

Johanna, geb. 28. Februar 1840, des Johann Eisner von und zu Eisenstein und der Emma geb. von Hartmann Tochter. [Teplitz in Böhmen.]

Söhne: 1) Sigismund Carl Maria Arpád, geb. 30. Oktober 1868 zu Wien, K. u. K. Leutnant im Dragonerregt Graf von Montecuccoli Nr. 8.

2) Wilhelm Robert Maria Arpád, geb. 22. Januar 1870 zu Stranitz, K. u. K. Oberleutnant im Festungsartillerie-Regt Kaiser Franz Joseph Nr. 1.

3) Hermann Adalbert Johanna Maria Arpád, geb. 28. Februar 1871 zu Wien, K. u. K. Leutnant im Ulanenregt Erzherzog Karl Nr. 3.

2. † Géza (geb. 25. November 1841, † 30. Juli 1891 zu Hareth), Herr auf Hareth bei Brüx in Böhmen, verm. 1. Dezember 1888 mit Anna Isabella, geb. 27. Juli 1861 zu Saaz in Böhmen, des † Julius Kerzkowsky, Rittmeisterauditors, und der Gabriele geb. Stieber von Stürzenfeld Tochter.

Kinder: 1) Hedwig, geb. 31. Dezember 1889 zu Linz.

2) Zeno, geb. 30. Juli 1891 zu Hareth.

3. Therese, geb. 11. September 1843, verm. 15. Oktober 1872 mit Carl Frhrn von Goudenhove († 18. Oktober 1890), K. u. K. Kämmerer und Hauptmann der Landwehr.

Schwester.

Henriette, geb. 1814, verm. mit August Bayer von Bayersburg († 27. Juni 1890), K. u. K. Oberst a. D.

Bobenhausen, s. Jahrg. 1894, S. 59.

Bock (auch Bock und Hermsdorf), s. Jg. 1894, S. 59.

Böck von Greissau.

[Katholisch. — Oesterreich. — Ein altes böhm. Adelsgeschlecht; oesterr. Genehmigung zur Fortführung des Freiherrentitels 10. April 1881. — Beschreibung des Wappens und geschichtl. Übersicht im Jahrg. 1882, S. 57.]

Carl Friedrich Freiherr Böck von Greissau, geb. 11. Oktober 1810 zu Krumau in Böhmen (des 1830 † Frhrn Josef Jacob Carl, K. K. Majors a. D., Sohn), K. K. Feldmarschall-Leutnant a. D., verm. 22. November 1845 zu Prag mit Amalie Steyskal, geb. 26. Juni 1825 zu Prag. [Smichow bei Prag.]

Kinder: 1. † Friedrich (geb. 19. August 1846, † 29. März 1891), K. u. K.

Oberstleutnant im Korps-Artillerieregt Frhr von Lenk Nr. 4, verm. 24. Januar 1885 zu Szilvás-Ujfalu mit

Irene Freiin Vécsey von Hajnácskeö, geb. 17. September 1862.

Tochter: Veronica Amalia Theresia, geb. 22. Januar 1886 zu Wien.

2. Anna, geb. 26. August 1847.

3 Wilhelmina, geb. 10. November 1850, verm. 15. Mai 1880 zu Smichow mit Ferdinand Krebs von Sturmwall, K. u. K. Major und Kommandanten des Pionierbataillons Nr. 9.

4. Josef, geb. 1. August 1852, K. u. K. Hauptmann im Inf.-Regt Graf Starhemberg Nr. 13, verm. 23. Oktober 1884 zu Prag mit

Marie Weinert, geb. 26. November 1859 zu Wien.

5. Emma, geb. 11. Januar 1855.

6 Carl, geb. 14. Juni 1859, Stationsvorstand der K. K. oesterr. Staatsbahnen in St. Michael, verm. 17. Novbr 1890 zu Linz mit

Marie Kubik.

Kinder: 1) Amalia, geb. 12. September 1891 zu Villach.
2) Josef, geb. 4. April 1893 zu St. Michael.

Böcklin von Böcklinsau, s. Jahrg. 1894, S. 62.

Bodeck von Ellgau.

[Katholisch. — Bayern. — Reichsadel d. d. Prag 7. September 1584; Adelsbestätigung d. d. Prag 7. März 1598; wiederholte Bestätigung des alten Adels d. d. Wien 19. Januar 1615; die Familie gehörte zur vormaligen reichsunmittelbaren Ritterschaft in Schwaben, Kantons Ortenau; kön. französ. Anerkennung des Freiherrenstandes d. d. Compiègne 6. August 1773; eingetragen in die Kön. bayr. Adelsmatrikel bei der Freiherrenklasse 3. Juli 1816 (s. Jahrg. 1874, S. 58). — Beschreibung des Wappens im Jahrg. 1858, S. 51, und geschichtl. Übersicht im Jahrg. 1857, S. 59.]

† Georg Carl Josef Freiherr Bodeck von Ellgau (geb. 18. März 1805, † 17. September 1884 [des 16. Februar 1851 † Frhrn Franz Ludwig, K. K. Kämmerers, Sohn], Kön. bayr. Kämmerer, verm. 11. Mai 1841 mit Euphemia Freiin von Zandt [geb. 10. Juli 1821, † 21. August 1886 zu Heidenfeld], Ehrendame des Kön. bayr. Theresienordens).

Kinder: 1. Franz Ludwig Maximilian, geb. 1. März 1842, K. u. K. Kämmerer und Hauptmann a. D., verm. 17. November 1870 zu Würzburg mit

Maria Freiin von Hallberg zu Broich, geb. 23. Juli 1850, Ehrendame des Kön. bayr. Theresienordens. [Schloß Heidenfeld bei Schweinfurt.]

Kinder: 1) Anna Maria Caroline Therese Huberta Ludovica, geb. 26. März 1882 zu Staudenhaus bei Bregenz.

2) Maximilian Otto Gustav Hubertus Bonaventura Maria, geb. 3. September 1883 zu Staudenhaus bei Bregenz.

2. Maria Emilie, geb. 30. Juli 1843, verm. 14. September 1861 mit Carl Grafen von Andlaw-Homburg († 8. Januar 1874), K. K. Oberstleutnant a. D.
3. Therese Caroline, geb. 24. August 1844, Äbtissin des Albert-Carolinenstifts zu Freiburg im Breisgau.
4. Friedrich Maximilian Maria, geb. 9. Mai 1854, Kön. bayr. Kämmerer.
5. Marie Carolina Benigna Huberta, geb. 13. Februar 1856.
6. August Max Emil Maria, geb. 27. September 1857.

Bodelschwingh-Plettenberg, s. Plettenberg.

Bodenhausen, s. Jahrg. 1894, S. 64.

Bodman, s. Jahrg. 1894, S. 68.

Boemelburg, s. Jahrg. 1894, S. 72.

Boenigk.

[Evangelisch. — Preußen. — Rittermäßiger Reichsadelsstand mit dem Prädikat „von" d. d. Wien 22. Januar 1726 (für Georg Friedrich Boenig, Fürstl. anhalt-Köthenschen Wirkl. Hof- und Regierungsrat, sowie Bevollmächtigten am Kaiserl. Hofe zu Wien); Reichsfreiherrn- und erbländ.-oesterr. Freiherrn-Stand d. d. Wien 19. Juli 1735 (für Georg Gottfried). — Beschreibung des Wappens und ältere Genealogie im Jahrg. 1860, S. 66, und geschichtl. Notiz im Jahrg. 1854, S. 55.]

I. Linie.

† Karl Heinrich Otto Julius Freiherr von Boenigk (geb. 26. Oktober 1821 zu Glogau, † 12. September 1870 [des 8. April 1851 † Freiherrn Ferdinand, Kön. preuß. Oberst a. D., Sohn]), Kön. preuß. Oberstleutnant, zuletzt Kommandeur des 1. kombinierten posenschen Landwehrregts Nr. 19, verm. I) 30. Oktober 1844 zu Krotoszyn mit Luise (geb. 16. Januar 1825 zu Altona, † 6. Juni 1854 zu Görlitz), des † Ludwig von Kampitz, Kön. großbrit. Hauptmanns a. D., und der Luise geb. Richter Tochter; II) 15. März 1860 zu Görlitz mit Clara Auguste Emilie (geb. 18. Septbr 1836 zu Posen, † 22. Novbr 1862), des † Ernst von Gizycki, Kön. preuß. Rechtsanwalts am Obertribunal und Justizrats a. D., und der † Auguste Barbara geb. von der Osten Tochter; III) 28. Februar 1865 zu Görlitz mit

Anna Marie, geb. 19. Mai 1839, des † Eduard von Koethen, Kön. preuß. Majors a. D., Tochter. [Breslau.]

Kinder: a) 1r Ehe: 1. Ferdinande Elisabeth Wanda, geb. 20. Februar 1852 zu Glogau, Diakonissin zu Bethanien in Breslau.
— b) 2r Ehe: 2. Carl Friedrich Wilhelm, geb. 3. August 1862 zu Görlitz, Kön. preuß. Premierleutnant im Inf.-Regt Nr. 138, verm. 29. April 1886 zu Wiesbaden mit
Mathilde, geb. 24. September 1866 zu Homburg vor der Höhe, des Professors Dr. Flach, Oberlehrers zu Wiesbaden, Tochter.
Kinder: 1) Gisela, geb. 13. Februar 1887 zu Gleiwitz.
2) Fritz Wilhelm Gottfried, geb. 28. April 1890 zu Straßburg i. E.
— c) 3r Ehe: 3. Martha Elisabeth, geb. 20. Juni 1866 zu Bielefeld.
4. Otto Johannes Eugen Ferdinand, geb. 3. November 1867 zu Freiburg in Preuß.-Schlesien.

Geschwister.

1. Henriette Caroline Johanne Luise Emma, geb. 5. April 1825 zu Glogau. [Görlitz.]
2. Wilhelm, geb. 18. November 1833, Kön. preuß. Oberst z. Disp., verm. 2. Juli 1867 zu Görlitz mit
Marie Auguste Luise, geb. 27. Oktober 1848, des † August Franke auf Mittel-Herwigsdorf bei Freistadt in Preuß.-Schlesien Tochter.

Vatersbrüder.

1. † Carl Heinrich Gottfried (geb. 7. Oktober 1797, † 16. Juni 1860, Kön. preuß. Generalmajor z. Disp., verm. 18. September 1836 zu Glogau mit Sofie Juliane Erneftine [geb. 7. Februar 1804, † 24. August 1882], des † August Ernst von Kamptz, Kön. preuß. Generalmajors und Kommandanten von Kosel, und der † Julie Caroline geb. de l'Homme de Courbière Tochter).
Tochter: Johanna Maria Luise Gottfriede Albertine Sofie, geb. 12. Oktober 1841, verm. 15. Oktober 1868 zu Berlin mit Friedrich Wilhelm August Eduard Theodor Nicolai, Kön. preuß. Generalmajor z. Disp. [Wiesbaden.]
2. † August Lebrecht Moritz (geb. 16. Mai 1801, † 12. Dezember 1866, Kön. preuß. Oberst z. Disp., verm. mit Marie von Sanden [geb. 5. November 1801, † 21. März 1884]).
Sohn: † Gustav (geb. 1839, † 25. Februar 1893, Kön. preuß. Major a. D. und Postdirektor zu Demmin).
3. † Carl Ludwig Ehrenfried (geb. 17. Dezember 1803, † 21. September 1856 zu Görlitz, Kön. preuß. Appellationsgerichtsrat zu Breslau, verm. 23. April 1835 mit Bertha Charlotte Salome [geb. 23. April 1807, † 20. Januar 1891 zu Görlitz], des † Carl Heinrich von Eckartsberg, Kön. preuß. Landrats, und der † Caroline geb. Trautvetter Tochter).
Kinder: 1) † Carl Conftantin Maximilian (geb. 31. März 1836 zu Sprottau, † 4. März 1884 zu Meran), Kön. preuß. Major z. Disp., verm. 7. April 1874 zu Görlitz mit
Martha Pauline Ida, geb. 15. September 1852 zu Sagan, des Friedrich Heinrich Alexander von Eckartsberg, Kön. preuß.

Generalmajors z. Disp., und der Julie geb. Zimmer Tochter. [Görlitz.]

Kinder: (1) Elisabeth, geb. 27. Januar 1875 zu Hannover.
(2) Gertrud, geb. 25. März 1876.
(3) Otto, geb. 5. Januar 1880 zu Berlin, Kön. preuß. Kadett zu Potsdam.

2) Hedwig Johanna Caroline Henriette, geb. 24. Mai 1838 zu Sprottau. [Görlitz.]

II. Linie.

† Wilhelm Sylvius Franz Freiherr von Boenigk (geb. 3. Oktober 1806 zu Neiße, † 2. März 1870 [des 19. September 1821 † Frhrn Sylvius, Kön. preuß. Oberstleutnants a. D., Sohn]), Kön. preuß. Premierleutnant und Garnisonverwaltungsdirektor a. D., verm. 29. Dezember 1840 zu Breslau mit

Lyda, geb. 18. Februar 1818 zu Berlin, des † Carl von Pritzelwitz-Machnitzky, Kön. preuß. Generalmajors a. D., und der Henriette geb. von Schladen a. d. H. Stadtfurt Tochter. [Breslau.]

Kinder: 1. Clara Wanda Franziska Lyda Valeria, geb. 14. Mai 1843 zu Glogau. [Breslau.]

2. Curt Moritz Sylvius, geb. 19. September 1844 zu Glogau, verm. 13. Januar 1873 mit

Hedwig, des † Ottomar von Hugo, Kön. preuß. Kreisgerichtsrats, und der Albertine geb. Gräfin zu Dohna Tochter. [Teras.]

Kinder: 1) Clara, verm. mit Albert Franklin. [Belton, Belle County, Teras.] 2) Ottomar. 3) Albertine. 4) Olga. 5) Lyda. 6) Carl. 7) Emmy. 8) Dorchen. 9) Eduard.

3. Oscar Moritz Sylvius Ferdinand, geb. 12. April 1846 zu Glogau, Kön. preuß. Oberstleutnant und Kommandeur der Haupt-Kadettenanstalt zu Groß-Lichterfelde, verm. 4. Mai 1873 zu Göttingen mit

Wilhelmine Henriette Friederike Tugendreich Theodora, geb. 10. Januar 1852, des † Gustav von Quistorp, Kön. hannov. Amtsassessors, und der † Sofie geb. von Berlepsch a. d. H. Berlepsch Tochter.

Söhne: 1) Wilhelm Sylvius Gustav Theodor Barthold Kuno, geb. 11. Februar 1874 zu Göttingen, Kön. preuß. Leutnant a. D. [Chicago.]

2) Gustav Sylvius Hans Hermann Eugen, geb. 25. Oktober 1878 zu Emden, Kön. preuß. Kadett zu Groß-Lichterfelde.

3) Curt-Erich Sylvius Hans, geb. 26. April 1888 zu Straßburg im Elsaß.

4. Kuno Sylvius, geb. 29. Mai 1848 zu Breslau, Kön. preuß. Oberamtmann, Pächter der Kön. Hausfideikommißherrschaft Siegersdorf im Kreise Bunzlau, verm. 1. November 1881 zu Birchenblatt mit

Hedwig, des Louis Fischer auf Birchenblatt bei Guben, Kön. preuß. Ökonomierats, Tochter. [Siegersdorf.]

Kinder: 1) Erich Sylvius Wilhelm Louis, geb. 15. August 1882 zu Siegersdorf, Kön. preuß. Kadett zu Wahlstatt.
2) Erika Lyda Sidonie, geb. 20. Februar 1884 zu Siegersdorf.
3) Gertrud Bertha Antonie Hedwig, geb. 2. Februar 1885 zu Siegersdorf.

4) Gerhard Sylvius Oskar Georg, geb. 23. Februar 1886 zu Siegersdorf.
5) Frieda, geb. 22. Mai 1888 zu Siegersdorf.
6) Hildegard, geb. 18. Februar 1891 zu Siegersdorf.
7) Oscar Sylvius Curt, geb. 25. August 1893 zu Siegersdorf.

Bruder.

† Friedrich Gustav Theodor (geb. 24. Februar 1811 zu Neiße, † 11. Dezember 1872 zu Breslau, Kön. preuß. Major a. D., verm. I) 15. Januar 1833 zu Patschkau mit Philippine von Gerstkow [geb. 19. Juni 1815, † 17. Dezember 1850 zu Torgau]; II) 10. November 1857 zu Breslau mit Alwine Fritsch [geb. 6. Juli 1813, † 17. August 1866]].

Söhne 1r Ehe: 1. Victor, geb. 16. Juli 1834 zu Wetzlar, Kön. preuß. Obersteuerkontrolleur zu Prostken in Ostpreußen, verm. 21. Juni 1861 zu Gröttingen mit
Minna Schucht, geb. 18. September 1838.
Töchter: 1) Philippine Julie Luise Malwine, geb. 19. Mai 1862 zu Eydtkuhnen.
2) Julie Viktorie Eugenie Lucie, geb. 19. Oktober 1869 zu Heydekrug.
3) Minna Lucie Anna Luise, geb. 4. August 1871 zu Neuhaldensleben.
2. Eugen, geb. 25. Oktober 1837, Kön. preuß. Oberstleutnant a. D., verm. 12. Mai 1870 zu Trebendorf mit
Lucie, geb. 13. November 1838 zu Trebendorf, des Rittergutsbesitzers Strücker auf Trebendorf im Kreise Kottbus Tochter. [Görlitz.]
Kinder: 1) Philipp Ernst Friedrich Wilhelm, geb. 6. Oktober 1872 zu Glatz.
2) Ernst Gottfried Helmuth Max, geb. 4. Februar 1880 zu Glatz, Kön. preuß. Kadett zu Groß-Lichterfelde.
3) Hildegard Lucie Clara Elisabeth, geb. 17. November 1883 zu Gleiwitz.
3. Gustav, geb. 20. Oktober 1838. [Kraschnitz bei Militsch in Preuß.-Schlesien.]

Bohlen, s. Jahrg. 1894, S. 73.

Böhm.

(Im Mannesstamme erloschen.)

[Katholisch. — Oesterreich. — Erbländ.-oesterr. Adel und Ritter 12. Januar 1789. oesterr. Frhr. d. d. Wien 24. Dezember 1836. — Beschreibung des Wappens im Jahrg. 1848, S. 36, und geschichtl. Notiz im Jahrg. 1856, S. 72.]

† Josef Philipp Freiherr von Böhm (geb. 10. Juli 1785, † 22. Oktober 1856, K. K. GRat, General der Kavallerie, Zweiter Inhaber des 6. Ulanenregts Kaiser Franz Joseph I. und Gouverneur der

Festung Olmütz, verm. 1. Juli 1818 mit Maria Gräfin von Kolowrat-Krakowsky [geb. 24. März 1797, † 2. August 1860]).
Tochter: Juliana Josepha Ludovica, geb. 19. November 1829, verm. 1. Juli 1859 mit Constantin Takacsy de Verza († 24. August 1884), K. K. Oberstleutnant.

Böhnen, s. Jahrg. 1894, S. 74.

Boineburg (Boyneburgk), s. Jahrg. 1894, S. 74.

Bojakovsky von Knurow.

[Katholisch. — Oesterreich (Mähren). — Böhm. Frhr. d. d. Wien 9. Januar 1728. — Beschreibung des Wappens, Stammtafel und geschichtl. Übersicht im Jahrg. 1880, S. 87.]

Ferdinand Freiherr Bojakovsky von Knurow, geb. 22. Januar 1832 (des 7. März 1845 † Frhrn Wilhelm Sohn), Herr auf Malhotitz, Fürsterzbischöfl. olmütz. Hofrat, verm. 23. März 1858 mit Marie Agostini (geb. 12. Februar 1834 zu Trient in Tirol, † 6. Juni 1891 zu Malhotitz). [Kremsier in Mähren.]
Kinder: 1. Friedrich, geb. 2. Juni 1859 zu Krakau, verm. 12. Mai 1891 zu Wschechowitz mit
Lotte, geb. 5. August 1870, des Friedrich Müller, K. K. Landesgerichtsrats zu Neutitschein, und der Lotte geb. Spora Tochter.
Kinder: 1) Maria Josefine, geb. 22. Februar 1892 zu Malhotitz.
2) Friedrich Ferdinand, geb. 24. Oktober 1893 zu Malhotitz.
2. Josefine, geb. 19. März 1861 zu Krakau.

Bondeli.

[Reformiert. — Schweiz und Oesterreich. — Berner Patriziergeschlecht; preuß. Frhr. d. d. Cölln a. d. Spree 17. April 1703. — Beschreibung des Wappens und geschichtl. Übersicht im Jahrg. 1859, S. 85.]

† Karl August Albrecht Freiherr von Bondeli (geb. 18. Februar 1793, † 28. November 1844, Hauptmann in Kön. niederländ. Diensten, verm. 31. August 1826 mit Johanna Henrica Elisabeth Stetten [geb. 8. Oktober 1805, † 12. Juli 1878]).
Kinder: 1. Albrecht Emanuel, geb. 19. September 1827, verm. 27. Oktober 1859 mit
Sofie Caroline von Sinner, geb. 5. Juni 1837.
Töchter: 1) Meta Bertha Ida, geb. 4. September 1865.
2) Hanna Adele, geb. 13. Oktober 1867, verm. 11. Februar 1891 mit Cecil Chandos Pole Willis-Fleming.

2. Albertine Charlotte Emilie, geb. 6. Februar 1829, verm. 31. August 1849 mit Ludwig Carl Adolf Fischer von Weyler.
3. Eduard Friedrich Gottlieb, geb. 13. März 1830, verm. 1. März 1859 mit
Adele Isolina Czeicke, geb. 4. September 1838.
Kinder: 1) Eduard Albrecht, geb. 16. Dezember 1859 zu Triest, Prokurist der Gesellschaft Crédit Lyonnais zu Paris, verm. 1888 mit
Louise Auguste Charlotte Antoinette Herpin.
Kinder: (1) Mireille Adele Bertha Yvonne, geb. 1888.
(2) Simonne Henriette Leonie Natalie, geb. 1890.
(3) Friedrich Dieudonné Hugo Louis, geb. 1892.
2) Natalie Elise, geb. 8. Mai 1862 zu Triest, verm. 5. Juli 1893 mit Udo Hugo von Glenk.
3) Adele Valentine, geb. 4. Dezember 1865 zu Triest.

von dem Bongart, s. Jahrg. 1894, S. 79.

Bonnet zu Meautry.

[Katholisch. — Bayern und Ungarn. — Ein altes französisches Adelsgeschlecht der Normandie, wo demselben d. d. 22 Januar 1667 der Adel bestätigt wurde; eingetragen in die Kön. bayr. Adelsmatrikel bei der Freiherrenklasse 2. Dezember 1812 (Franz Leo, geb. 24. April 1773, † 18. März 1852). — Beschreibung des Wappens und geschichtl. Übersicht im Jahrg. 1887, S. 95.]

† Carl Freiherr von Bonnet zu Meautry (geb. 3. Oktbr 1802, † 26. März 1859, Kön. bayr. Kämmerer. verm. 30. Dezember 1830 mit Josefine Schleicher [geb. 10. März 1811, † 10. April 1880]).
Söhne: 1. Johann Carl Eugen, geb. 13. Juli 1833, Kön. bayr. Oberleutnant a. D., verm. 12. Juli 1865 mit Mathilde Freiin von Pfetten-Füll (geb. 16. Novbr 1833, † 5. Novbr 1893 zu München).
2. † Carl Josef Leo Otto (geb. 3. Februar 1835, † 3. Februar 1894 zu München, Kön. bayr. Oberlandesgerichtsrat, verm. 15. Oktober 1867 mit Wilhelmine Freiin von Pfetten-Füll [geb. 26. Juli 1845, † 8. November 1888]).
Sohn: Josef Maria Otto Wilhelm August, geb. 17. November 1869, Kön. bayr. Kammerjunker und Leutnant im Infanterie-Leibregt.
3. Franz Carl Maria Adalbert, geb. 31. August 1837, K. K. Oberleutnant a. D. und Institutsoffizier zu Tyrnau in Ungarn, verm. 26. September 1872 mit
Maria Anna Josepha Negro del Wlach, geb. 15. August 1853.
Kinder: 1) Adelheid Marie Albertine Josepha, geb. 18. November 1873.
2) Olga Marie Albertine, geb. 1. Januar 1876.
3) Béla Franz Maria, geb. 6. Februar 1877.

4. Heinrich Carl August Edmund, geb. 6. Mai 1839, Kön. bayr. Rittmeister a. D., verm. 16. April 1866 mit
Marie Sofie Charlotte Rosa Müller, geb. 13. April 1846. [München.]
5. Franz Carl August, geb. 3. Juni 1845, Kön. bayr. Major und Referent im Kriegsministerium, verm. 27. September 1882 mit
Caroline Freiin von Steinling, geb. 16. Oktober 1863.
Kinder: 1) Marie Anna Josefie Caroline Auguste, geb. 1. Oktober 1883.
2) Elisabeth Anna Maria Josefine Caroline Auguste, geb. 11. November 1886.
3) Friedrich Carl August, geb. 29. Dezember 1887.

Bonseri.

(Im Mannesstamme erloschen.)

[Evangelisch. — Preußen und Anhalt. — Adel und Frhr. in den Herzogtümern Sachsen-Coburg und Gotha 30. April 1857; Erlaubnis zur Führung des Freiherrlichen Titels in Preußen (laut königl. Kabinettsordre) d. d. Berlin 20. Februar 1858. — Beschreibung des Wappens im Jahrg. 1865, S. 85, und Näheres über die Standeserhebungen im Jahrg. 1866, S. 87.]

† Julius Emil Alexander Freiherr von Bonseri (geb. 18. Januar 1804, † 7. Juli 1885, Ehrenritter des Johanniterordens, Kön. preuß. Major a. D., verm. 30. Juni 1833 mit Wilhelmine Weiß [geb. 12. April 1815 zu Langensalza, † 15. Januar 1894 zu Dessau]).
Tochter: Elsbeth Pauline Auguste Olga, geb. 29. November 1845, verm. 5. Mai 1871 zu Berlin mit Oscar von Lettow-Vorbeck a. d. H. Wangnitz in Pommern, Kön. preuß. Oberst a. D. [Oldenburg.]

Bonstetten, s. Jahrg. 1894, S. 80.

von der Borch, s. Jahrg. 1894, S. 84.

Borcke, s. Jahrg. 1894, S. 86.

des Bordes.

[Katholisch. — Grhzgt. Hessen. — Adel und Frhr. im Grhzgt. Hessen 31. März 1838. — Beschreibung des Wappens und Näheres über die Standeserhebung im Jahrg. 1866, S. 90.]

Marie Julie Meline Freiin des Bordes, geb. 22. Juli 1817, verm. 21. April 1838 mit Moritz Grafen zu Bentheim-Tecklenburg-Rheda (reformiert; † 27. Januar 1877; s. Goth. Hofkalender, II. Abt.). [Würzburg und Schloß Wasserlos bei Dettingen.]

Bormann.

[Lutherisch. — Belgien. — Belgischer Adel 28. August 1859; Frhr. in den Herzogtümern Sachsen-Coburg und Gotha 12. September 1868; kön. belg. Bestätigung 2. Dezember 1870. — Beschreibung des Wappens und Näheres über die Standeserhebungen im Jahrg. 1873, S. 57.]

Carl Heinrich Freiherr von Bormann, geb. 14. August 1839 zu Brüssel (des 25. November 1872 zu Brüssel † Frhrn Carl Wilhelm, Kön. belg. Generalmajors und Generaladjutanten Sr. Maj. des Königs, Sohn).

Borowiczka von Themau.

[Katholisch. — Oesterreich. — Oesterr. Adel und Ritter mit dem Prädikat „von Themau" d. d. Wien 7. August 1875; oesterr. Frhr. d. d. Wien 17. Dezember 1881. — Beschreibung des Wappens und Näheres über die Standeserhebungen im Jahrg. 1885, S. 86.]

Rudolf Freiherr Borowiczka von Themau, geb. 1. Januar 1821 zu Unter-Themenau in Niederoesterreich), K. K. Generalauditor a. D., verm. 12. Juni 1852 zu Wien mit

Caroline, geb. 25. Dezember 1825, des Johann Popp Edlen von Poppenheim, K. K. Ministerialrats, und der Clara Magdalena Josepha geb. Creutzer Tochter.

Kinder: 1. Arthur, geb. 2. Oktober 1853, Ingenieur, Oberinspektor bei den K. K. Staatsbahnen.

2. Alfred, geb. 7. Dezember 1855, K. u. K. Militärintendant und Intendanzchef der 13. Infanterie-Truppendivision, verm. 16. Juni 1888 zu Wien mit

Sofie Goutta, geb. 18. September 1862.

Kinder: 1) Rudolf, geb. 9. September 1889.
2) Elisabeth, geb. 20. Januar 1892.

3. Sidonie Antonia Franziska, geb. 24. September 1857, verm. 11. Mai 1878 zu Wien mit Josef Grafen von Czdorf, K. K. Bezirkshauptmann zu Braunau in Oberoesterreich.

Vors von Vorsod (Vorsch von Vorschod).

[Evangelisch. — Oesterreich und Ungarn. — Reichsadel d. d. Wien 7. September 1802; oesterr. Ritter d. d. Wien 2. Oktober 1818; niederoesterr. Landmann 17. Mai 1819; oesterr. Frhr. mit dem Prädikat „von Vorschod" 19. Mai (Diplom d. d. Wien 14. November) 1832. — Beschreibung des Wappens im Jahrg. 1849, S. 59, geschichtliche Notizen im Jahrg. 1860, S. 76, und Näheres über die Standeserhebungen im Jahrg. 1875, S. 65.]

† Friedrich Robert Franz Freiherr Vors von Vorsod (geb. 7. Juli 1809, † 21. Mai 1881 [des 13. Februar 1836 † Frhrn Friedrich, Hzgl. sächs. GRats, Sohn], Herr auf Tamásda, Puszta Nagy-Kemeni, Pöchlarn, Krummnußbaum ꝛc., Hzgl. sachsen-altenburg. und sachsen-coburg-goth. Kammerherr, Ministerresident zu Wien, verm. 27. Mai 1837 mit Eleonore Gräfin von Harrach [geb. 19. Januar 1817, † 26. April 1856 zu Wien]).

Kinder: 1. Eleonore Friederike Ludmilla, geb. 28. Januar 1838.

2. Friedrich Josef Ernst, geb. 7. August 1839, Herr auf Pöchlarn und Krummnußbaum in Niederoesterreich, Briak und Megyesfalva in Siebenbürgen, Tamásda und Kemény in Ungarn, verm. 9. Oktober 1881 zu Krummnußbaum mit Henriette Gräfin Wurmbrand-Stuppach (geb. 9. Oktor 1864; kathol.; diese Ehe wurde annulliert; wiederverm. 12. Mai 1890 zu Neukloster mit Carl Frhrn von Tinti, K. K. Leutnant im Landwehr-Dragonerregt Nr. 1).

3. Sofie Clara Alexandrine, geb. 12. August 1840.

4. † August Leopold Victor (geb. 9. Dezember 1841, † 3. April 1894 zu Wien, verm. 26. Oktober 1870 mit Corinna Gräfin Lázár von Szárhegy [geb. 16. Januar 1851; katholisch; † Ende Juni 1899 zu Mödling bei Wien]).

5. † Rudolfine Emanuele Ludmilla (geb. 26. März 1845, † 1. April 1894 zu Mentone), verm. 25. August 1869 mit Eugen Grafen Lázár von Szárhegy (katholisch).

6. Ludmilla Friederike Eleonore, geb. 12. September 1846.

Bruder.

Julius Adolf, geb. 16. Dezember 1815, verm. 7. Juli 1839 zu Breslau mit Bernardine verwittw. von Stephany, geb. von Brandt († im August 1855). [Wien.]

Vöselager, s. Jahrg. 1894, S. 83.

Vossi-Fedrigotti von Belmonte.

[Katholisch. — Oesterreich (Tirol). — Eine alte mailändische Familie. — Erbländ.-oesterr. Adel unter dem Namen „Edler von Vossi und Belmonte" d. d. Wien 8. Februar 1786 (mit Erwähnung der beiden schon früher in die Familie gekommenen Diplome d. d. Wien 6. März 1665 und d. d. Innsbruck 23. Januar 1717); oesterr. Frhr. als „Vossi-Fedrigotti von Belmonte" d. d. Wien 11. Februar 1882. — Beschreibung des Wappens und Näheres über die Standeserhebungen

im Jahrg. 1886, S. 77. Vgl. auch den Artikel „Bossi-Federigotti" im Taschenbuch der Gräfl. Häuser und im Handbuch dazu.)

Wilhelm Freiherr Bossi-Fedrigotti von Belmonte, geb. 16. Oktober 1823 zu Avio in Tirol, Herr des Familienbesitzes an der Etsch und an der Rienz, der Engelsburg in Brunek und der Herbstenburg in Toblach, Dr. jur., K. K. Hofrat und vormal. Präsident des Kreisgerichts zu Trient, vorm. Landtags- und Reichsratsabgeordneter des adeligen Großgrundbesitzes in Tirol, verm. I) 15. Januar 1868 zu Wien mit Johanna von Klebelsberg-Thumburg (geb. 3. Dezember 1843 zu Brunek, † 22. Februar 1876 zu Trient); II) 10. Oktober 1881 zu Innsbruck mit

Paula Maria Franziska Antonia Riccabona von Reichenfels, geb. 11. Dezember 1845 zu Cavalese. [Sacco bei Rovereto in Tirol.]

Kinder 1r Ehe: 1. Luise Maria Theresia Federica, geb. 13. September 1869 zu Sacco.

2. **Nicolaus** Maria Pellegrino Fedrighello Johann Anton, geb. 27. Dezember 1870 zu Sacco, K. K. Statthalterei-Konzeptspraktikant.

3. Theresina Maria Federica Giuseppina, geb. 18. September 1873 zu Innsbruck.

Bothmer, s. Jahrg. 1894, S. 91.

---

von dem Bottlenberg genannt von Schirp, s. Jahrg. 1894, S. 94.

Botzheim, s. Jahrg. 1894, S. 95.

Bouchenröder, s. Jahrg. 1869, S. 77.

Boulles-Außig.

[Katholisch. — Oesterreich. — Adelsanerkennung und Ritterstand 24. Oktober 1763; böhm. und erbländ.-oesterr. Frhr. d. d. Wien 5. November 1792 (für Josef von Boulles, böhm. Gubernialrat); Inkolat in Böhmen d. d. Wien 15. November 1792 (für denselben); oesterr. Genehmigung zur Annahme des Prädikats „Außig" mit Allerhöchster Entschließung d. d. Wien 28. Januar (Diplom

d. d. Wien 18. Februar) 1810 für denselben. — Beschreibung des Wappens und geschichtl. Notiz im Jahrg. 1865, S. 90.]

† Joseph Freiherr von Boulles-Rußig (geb. 10. September 1810, † 20. November 1864 [des 6. November 1866 † Frhrn Joseph Sohn]), K. K. Oberstleutnant a. D., verm. 15. Januar 1845 mit
Anna Dienstl, geb. 8. Juni 1820. [Theresienstadt in Böhmen.]
Kinder: 1. Marie, geb. 19. Oktober 1818, verm. 1. Juni 1870 mit Wolfgang Hirsch, K. u. K. Oberst des Armeestandes. [Olmütz.]
2. Joseph, geb. 9. März 1850.

Bourgeois.

[Katholisch. — Oesterreich. — Erbländ.-oesterr. Adel 23. Oktober 1797 und oesterr. Frhr. d. d. Wien 12. Januar 1811. — Beschreibung des Wappens und geschicht. Übersicht im Jahrg. 1849, S. 61.]

† Josef Freiherr von Bourgeois (geb. 15. September 1794, † 1. Juni 1866), Herr auf Hoch-Walkersdorf in Niederoesterreich, K. K. Hauptmann a. D., verm. I) 20. Juni 1821 mit Josepha (geb. 28. März 1801, † 7. Juni 1842), des † Sebastian Frhrn Güldenmüller von Güldenstein und der † Katharina geb. von Schick Tochter; II) 26. Juni 1845 mit Clara von Egloff (geb. 12. Dezember 1801, † 25. September 1848); III) 1. Oktober 1849 mit
Babette verwitw. Gräfin Borzek-Dohalsky von Dohaliz, geb. Edlen von Ziernfeld. [Wien.]
Kinder 1r Ehe: 1. Marie, geb. 5. Juli 1825.
2. Camilla, geb. 19. August 1828, verm. 16. November 1850 mit Carl Brasseur Ritter von Kehldorf, K. K. Major a. D.
3. Anna, geb. 14. Januar 1831, verm. 24. Oktober 1849 mit Wilhelm Steiner Edlem von Pfungen († 23. März 1886), K. K. Hofrat a. D. [Wien.]
4. Josepha, geb. 17. Februar 1834, verm. 16. April 1859 mit Franz Frhrn von Buschman, K. K. Feldmarschall-Leutnant a. D.
5. Carl, geb. 5. Mai 1836, K. K. Leutnant a. D. und Postamtsassistent zu Wien, verm. 8. Januar 1861 mit
Olga, geb. 17. März 1838, des † Aloys Frhrn von Sieber, K. K. Sektionsrats im Ministerium des Kaiserl. Hauses und des Äußern, und der † Caroline geb. Appel Tochter.
Kinder: 1) Eleonore, geb. 21. November 1861.
2) Ernst, geb. 26. März 1868, K. u. K. Leutnant im Dragonerregt Nikolaus I. Kaiser von Rußland Nr. 5.
6. Ernst, geb. 24. August 1838, K. K. Oberst a. D.
7. Ritta, geb. 17. Juni 1840.
8. Katharina, geb. 7. Juni 1842.

Bourguignon von Baumberg.

[Katholisch. — Oesterreich. — Erbländ.-oesterr. Adel und Ritter mit dem Prädikat „von Baumberg" d. d. Wien 8. Oktober 1757; erbländ.-oesterr. Zehr. mit Wappenbesserung d. d. Wien 30. September 1775. — Beschreibung des Wappens und Näheres über die Standeserhebungen im Jahrg. 1881, S. 74.]

† Anton Freiherr Bourguignon von Baumberg (geb. 1771, † 1836 zu Wien, K. K. Oberst und Kommandant des Inf.-Regts Nr. 35, verm. I) mit Anna Rumpelmayer [† 1818 zu Pilsen]; II) mit Alexandrine Coler von Walser [† 1854 zu Wien]).

Söhne: a) 1r Ehe: 1. † Anton (geb. 4. Juni 1808 zu Hermaniestitz in Böhmen, † 28. Mai 1879, K. K. Wirkl. GRat, Admiral und Festungskommandant von Pola, verm. 10. Juni 1848 daselbst mit Johanna Maria Valentina [geb. 17. Oktober 1825 zu Pola, † . . . . .], des † Wilhelm Conte Lombardo-Murray und der † Domenica Contessa Totto Tochter).

Kinder: 1) Anna Maria Johanna Antoinette, geb. 27. August 1849 zu Pola, verm. 24. August 1868 mit Carl Ritter von Herbert (†), K. u. K. Linienschiffsleutnant der Reserve.

2) Arthur Anton Béla, geb. 14. Februar 1857, K. u. K. Linienschiffsleutnant, verm. 19. April 1884 zu Triest mit Marina, geb. 18. Mai 1862, des Dr. jur. Franz Gottorno und der † Natalie geb. von Czeicke Tochter.

Kinder: (1) Edwin Franz Anton, geb. 7. Januar 1885.
(2) Vera Anna Johanna Natalia, geb. 5. Februar 1888.

3) Maria Anna Johanna Antoinette Domenica Wilhelmine, geb. 14. Februar 1859 zu Pola, verm. 21. Oktober 1879 zu Graz mit Anton Grafen von Aichelburg, K. u. K. Linienschiffsleutnant. [Salzburg.]

4) Charlotte Helene, geb. 24. Juli 1860 zu Pola, verm. 14. Mai 1879 mit August Ritter Marno von Eichenhorst († 10. Januar 1891 zu Graz), K. u. K. Linienschiffsleutnant.

2. † Carl (geb. 8. Oktober 1810 zu Pilsen in Böhmen, blieb 5. Juni 1848 bei Vassano, K. K. Hauptmann im 57. Inf.-Regt, verm. 25. November 1844 mit Mathilde Schöll aus Brünn [geb. 8. Februar 1824, † 18. Februar 1846]).

Sohn: Friedrich, geb. 9. Februar 1846 zu Brünn, K. K. Vizepräsident der Statthalterei zu Wien, verm. 25. September 1871 zu Johnsdorf in Mähren mit Maria, geb. 28. Mai 1846, des † Dr. jur. Eduard Raphael Ulrich, mähr.-schles. Landesadvokaten, und der Maria geb. Klein Tochter.

Kinder: (1) Friedrich, geb. 6. Juni 1872.
(2) Marie, geb. 17. Mai 1874.
(3) Carl, geb. 23. Mai 1876.
(4) Eugenie, geb. 25. September 1878.
(5) Mathilde, geb. 8. April 1881.

— b) 2r Ehe: 3. † Stanislaus (geb. 9. Mai 1823, † 22. Februar 1884), K. K. Feldmarschall-Leutnant a. D., verm. I) mit Sofie Caroline

Therese Haupt aus Brünn († 3. Juli 1862); 11) 23. November 1879 zu Neu-Cilli in Untersteiermark mit

Eleonore Altgräfin zu Salm-Reifferscheidt-Krautheim, geb. 16. September 1836 (s. Goth. Hofkalender, II. Abt.).

Töchter 1r Ehe: 1) Amelie Sofie Emilie Marie, geb. 18. Juli 1860, verm. 6. Oktober 1884 mit Ludwig Frhrn von Wittenbach, Herrn der Herrschaft Osterwitz und des Gutes Burgstall. [Burgstall in Untersteiermark.]

2) Hermine Leopoldine Marie, geb. 24. Juni 1861, verm. 24. November 1888 zu Lemberg mit Johann Grafen von Lubno-Lubieński, K. u. K. Oberleutnant im Ulanenregt Nr. 13.

Boutteville.

[Katholisch und protestantisch. — Bayern. — Eingetragen in die Kön. bayr. Adelsmatrikel bei der Freiherrenklasse 6. November 1842. — Beschreibung des Wappens und geschichtl. Notiz im Jahrg. 1859, S. 90.]

† Maximilian Freiherr von Boutteville (geb. 24. Dezember 1815, † 28. Juni 1872 zu Mering [des 24. September 1850 † Frhrn Eduard Sohn], Herr auf Mering bei Augsburg, verm. 10. Mai 1843 mit Therese Gräfin von Seinsheim [geb. 19. Juli 1820, † 25. Juni 1851]).

Kinder: 1. Clementine, geb. 25. September 1844, verm. 30. Oktbr 1872 mit Maximilian Grafen von Armansperg, Kön. bayr. Bezirksamtmann a. D.

2. Charlotte, geb. 4. Juni 1846, Klosterfrau im Orden „Filles de Sion" zu Jerusalem.

3. Edmund, geb. 31. Dezember 1848, Herr auf Mering, Kön. bayr. Leutnant a. D., verm. 18. Februar 1873 mit

Olga von Tchigéwitsch, geb. 21. Juli 1854. [Mering.]

Kinder: 1) Edmund Max Josef, geb. 5. Dezbr 1873 zu Mering.
2) Max Josef Sigmund, geb. 26. April 1875 zu Mering.
3) Theodor Carl Edmund, geb. 5. September 1877 zu Mering.
4) Marie Alfonsine Olga, geb. 18. September 1881 zu Mering.

Bruder.

† Sigmund (geb. 1. Mai 1825, † 15. Juli 1867, verm. 5. Juni 1860 mit Caroline von Zerzog [geb. 10. April 1832, † 17. Januar 1881]).

Kinder (protestantisch): 1. Julie, geb. 12. April 1861 zu München.
2. Adolf Edmund, geb. 13. Juni 1862 zu Königswies bei Regensburg, Kön. bayr. Premierleutnant im 7. Inf.-Regt.

Boyneburgk, s. Boineburg.

Brackel, s. Jahrg. 1894, S. 96.

Branca.

[Katholisch. — Bayern. — Ein altes Patriziergeschlecht aus Gonnobio im Mailändischen; Reichsadel d. d. Wien 29. März 1775; kurbayr. Anerkennung 5. August 1775. — Beschreibung des Wappens und geschichtl. Notiz im Jahrg. 1877, S. 77.]

A. Älteres Freiherrliches Haus.

[Reichsfehr. und bayr. Fehr. 12. Mai 1790 (vom Kurfürsten Carl Theodor von Pfalzbayern, als Reichsvikar); eingetragen in die Kön. bayr. Adelsmatrikel bei der Freiherrenklasse 10. November 1812.]

† Karl Ludwig Freiherr von Branca (geb. 26. Juni 1763, † 5. September 1845 zu Regensburg [des † Frhrn Johann Georg, Kurbayr. Geh. Oberlandesregierungsrats, Sohn], Kön. bayr. Kämmerer, Staatsrat und Appellationsgerichts-Präsident a. D., verm. I) mit Sophie Freiin von Trott zu Solz [† 8. August 1805 zu Wetzlar]; II) mit Antonia Freiin von Lerchenfeld-Adam [geb. 8 Februar 1783, † 27. April 1852], Ehrendame des Kön. bayr. St. Annen-Ordens).

Kinder: a) 1r **Ehe**: 1. † Friedrich August (geb. 18. Juni 1792 zu Wetzlar, † 4. Oktober 1831, Kön. bayr. Kämmerer und Rittmeister a. D., verm. mit Franziska Freiin von Gravenreuth zu Guttenthau [geb. 5. Oktober 1793, † 22. April 1862]).

Sohn: Maximilian Lambert Josef, geb. 16. September 1818 zu Seeon, Kön. bayr. Major a. D., verm. 2. Oktober 1852 mit Johanna-Marie Becker, geb. 6. Juni 1826 zu Münster. [München.]

Kinder: (1) Carl Friedrich Maximilian, geb. 19. Mai 1853.
(2) Therese Auguste geb. 28. Oktober 1857.
(3) Auguste Franziska, geb. 7. August 1866.

— b) 2r **Ehe**: 2. † Maximilian Clemens Wenceslaus (geb. 18. März 1814 zu Ansbach, † 19. März 1889), Kön. bayr. Kammerjunker und Oberlandesgerichtsrat a. D., verm. 14. August 1848 mit Maria Freiin von Godin, geb. 19. Juli 1824. [München.]

Töchter: 1) Antoinette, geb. 15. August 1849, Klosterfrau im Kloster „Sacré-cœur" zu Portici bei Neapel.
2) Anna, geb. 4. April 1851.
3. Josefine, geb. 18. Juli 1815 zu Ansbach, Ehrendame des Kön. bayr. Theresienordens, verm. 15. Mai 1867 mit Kasimir Frhrn von Gravenreuth zu Guttenthau († 28. April 1881), Kön. bayr. Kämmerer. [Augsburg.]
4. † Carl Theodor (geb. 28. April 1818 zu Ansbach, † 27. März 1869 zu Altdorf), Kön. bayr. Förster a. D., verm. 9. Mai 1854 mit Rosina Wölfel, geb. 8. Februar 1834.

Kinder: 1) Dorothea, geb. 8. Februar 1856, verm. 14. Oktober 1882 zu Erlangen mit Richard Loewe, Kön. preuß. Generalleutnant.
2) Kunigunde, geb. 17. April 1860.
3) Babette, geb. 14. März 1862.
4) Anna, geb. 3. April 1863.

B. Neueres Freiherrliches Haus.

[Bayr. Frhr. 17. April (immatrikuliert 30. Mai) 1875. — Ältere Genealogie im Jahrg. 1891, S. 84.]

Max Freiherr von Branca, geb. 19. November 1839, Kön. bayr. Generalmajor und Flügeladjutant, verm. 25. April 1867 mit Wilhelmine Hummel, geb. 13. Juli 1846, des Carl von Hummel, Kön. bayr. Oberbaurats, und der Henriette geb. Werner Tochter.

Kinder: 1. Maximilian, geb. 19. Februar 1868, Kön. bayr. Kammerjunker und Leutnant im 2. Schweren Reiterregt.
2. Wilhelm, geb. 16. Februar 1870, Kön. bayr. Kammerjunker und Leutnant im 1. Schweren Reiterregt.
3. Henriette, geb. 31. Januar 1876.

Brüder.

1. † Wilhelm (geb. 3. April 1841, † 10. März 1894 zu Leipzig, Kön. bayr. Kämmerer und Hauptmann a. D.).
2. † Carl Michael (geb. 10. Novbr 1842, † 14. Mai 1880), Kön. bayr. Eisenbahnoffizial zu Nürnberg, verm. 8. Oktober 1873 mit Adelheid, des Rentamtmanns Ott in Kempten Tochter. [München.]

Kinder: 1) † Helene (geb. 1. September 1874 zu München, † 21. Dezember 1893 daselbst).
2) Curt, geb. 3. Dezember 1876.

3. Paul, geb. 9. Dezember 1846, Kön. bayr. Major a. D.

Brand.

[Lutherisch. — Württemberg. — Württemb. Adel und Frhr. 18. Oktober 1841. — Beschreibung des Wappens und geschichtl. Übersicht im Jahrg. 1869, S. 80.]

Albert Christof Freiherr von Brand, geb. 17. Dezember 1808 zu Ludwigsburg (des 7. September 1857 † Frhrn Friedrich, Kön. württemb. Generalleutnants a. D., Sohn), Kön. württemb. Forstmeister a. D., verm. 28. Oktober 1856 mit Cölestine Freiin Schertel von Burtenbach, geb. 18. März 1836. [Mergentheim im Jagstkreise.]

Töchter: 1. Lina (Caroline) Marie Cölestine, geb. 18. September 1857, verm. 30. April 1878 zu Homburg v. d. H. mit Ernst Dedo von Bassewitz († 4. Januar 1887), Mitbesitzer des Rittergutes Benndorf im Saalkreise der Provinz Sachsen, Ehrenritter des Johanniterordens, Kön. preuß. Hauptmann a. D. [Kannstatt.]
2. Marie Anna Antoinette, geb. 28. Februar 1859, verm. 17. Mai 1888 mit Otto von Steinsdorf, Kön. bayr. Premierleutnant im 3. Inf.-Regt.
3. Philippine Luise Helene, geb. 31. Januar 1873 zu Mergentheim, verm. 2. Juli 1892 daselbst mit Max von Stetten auf Apfstetten bei Augsburg.

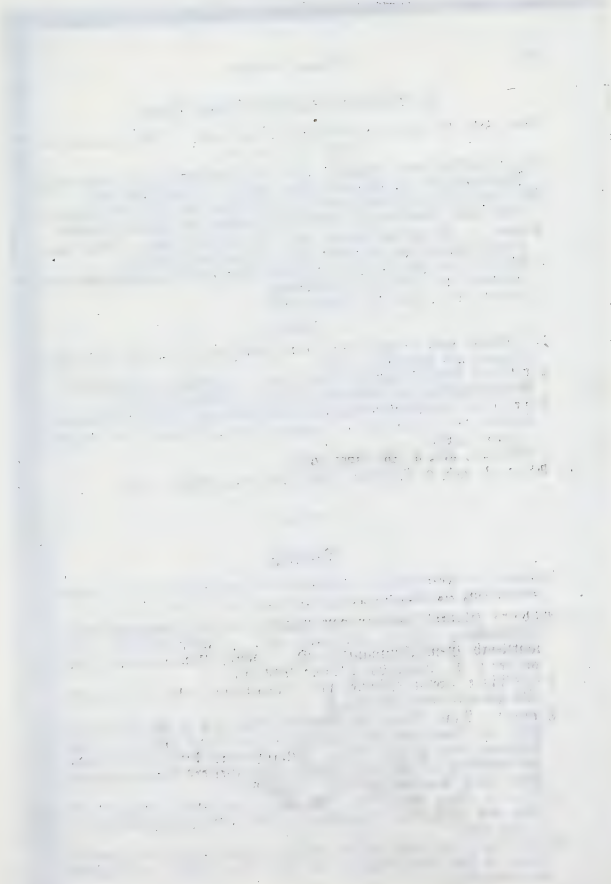

Schwester.

Lina (Caroline) Henriette, geb. 17. September 1816 zu Ludwigsburg, verm. 17. September 1833 mit Carl Frhrn von Roeder († 4. Februar 1875), Kön. württemb. Oberst a. D. [Stuttgart.]

Brandenstein, s. Jahrg. 1894, S. 97.

Brandis.

[Evangelisch. — Preußen (Provinz Hannover). — Reichsadelserneuerung d. d. Wien 2. März 1769 (vom Kaiser Joseph II.); hannov. Frhr. d. d. Hannover 10. Juni 1856. — Beschreibung des Wappens und geschichtl. Übersicht im Jahrg. 1868, S. 95.]

† Eberhard Freiherr von Brandis (geb. 9. Februar 1795, † 13. Juni 1884, Kön. hannov. General der Infanterie und Kriegsminister, verm. 4. Juli 1817 mit Luise Friederike Amalie [geb. 30. Juli 1796, † 1. Oktober 1882], des † Carl von Lenthe auf Wrestedt, Kön. hannov. Landschaftsdirektors, und der † Sofie geb. Gräfin Bennigsen a. d. H. Banteln Tochter).

Kinder: 1. Carl Heinrich Wilhelm, geb. 12. August 1820 zu Celle, verm. . . . . mit

Ottilie Friederike Trenn, geb. . . . . [Erbach im Odenwald.]

Kinder: 1) Tochter . . . .

2) Franz Eberhardt Adolf Cordt, geb. 24. Juni 1874 zu Erbach, Pf.-Fähnrich im 2. Grhzgl. hess. Inf.-Regt Nr. 116.

2. Meta, geb. 17. September 1821, Chanoinesse im Stifte Versenbrück.

3. Adolf, geb. 19. Juli 1828, Kön. preuß. Major a. D., verm. 29. Dezember 1863 mit

Clara, geb. 23. Juni 1840, des Philipp von Amsberg, Hzgl. braunschweig. Geh. Legationsrats und Generaldirektors, Tochter. [Hannover.]

Kinder: 1) Theodor Felix Eberhard, geb. 10. Juli 1868, Hzgl. braunschweig. Forstreferendar.

2) Agnes, geb. 11. April 1884.

4. Charlotte, geb. 1. Februar 1832, verm. 10. April 1856 mit Hermann von Anderten († 13. April 1879), Kön. preuß. Oberst z. Disp. und Landwehr-Bezirkskommandeur zu Göttingen. [Hannover.]

5. † Claus Franz Georg (geb. 19. Septbr 1836 zu Harburg, † 25. August 1892 zu Ober-Illersdorff bei Sorau), Kön. preuß. Rittmeister a. D., verm. 22. Mai 1890 zu Rübeland mit

Theodora Marianne Victoria Auguste Bertha, geb. 7. Mai 1862 zu Hildesheim, des Cordt von Brandis, Kön. hannov. Premierleutnants, und der Emma geb. Gersting Tochter. [Hannover.]

Brandt (in Bayern), s. Jahrg. 1891, S. 99.

Brandt (in Anhalt).

(Im Mannesstamme erloschen.)

[Evangelisch. — Anhalt. — Adelstand d. d. Mainz 29. Januar 1778 (von dem Pfalzgrafen Hugo Franz Carl Grafen von und zu Gilt für Johann Ferdinand Wilhelm Brandt genannt Klender); Frhr. im vormaligen Herzogtum Nassau 3. Mai 1862, Erlaubnis zur Führung des Freiherrntitels in Anhalt d. d. Dessau 19. August 1862, in Preußen d. d. Berlin 25. Juni 1866 (s. Jahrg. 1871, S. 77) — Beschreibung des Wappens und geschichtl. Notiz im Jahrg. 1864, S. 73.]

† Albert Freiherr von Brandt (geb. 8. August 1817, † 26. Juli 1889 zu Dessau). Hzgl. anhalt. Kammerherr und Oberhofmeister z. Disp., verm. 28. Juni 1847 zu Frankfurt a. M. mit

Augusta, geb. 28. Dezember 1827, des † Frederick Cowper, Gutsbesitzers zu Carleton Hall bei Penrith in Cumberland, Tochter. [Rosehill House bei Henley-on-Thames in England.]

Sohn: † Albert (geb. 26. April 1848 zu Frankfurt a. M., † 16. Novbr 1878), Kön. preuß. Rittmeister a. D., verm. 19. Oktober 1876 mit

Helene, geb. 7. März 1857, des † Rittergutsbesitzers Bloch auf Großdorf bei Unruhstadt Tochter; wiederverm. 26. Dezember 1886 zu Großdorf mit Gebhard Georg Louis von Alvensleben, Hzgl. anhalt. Kammerherrn. [Berlin.]

Tochter: Helene Augusta Susanna Wilhelmine, geb. 25. August 1877 zu Großdorf.

Braun (in Oesterreich).

[Evangelisch. — Oesterreich. — Reichsfrhr. mit Wappenbesserung d. d. Wien 3. April 1764. — Beschreibung des Wappens und geschichtl. Übersicht im Jahrg. 1865, S. 96.]

† Ludwig Carl Adolf Freiherr von Braun (geb. 20. August 1840 zu Wien, † 2. Juli 1888 daselbst [des 7. August 1867 † Frhrn Johann Anton, K. K. Hauptmanns a. D., Sohn]), verm. 18. Mai 1868 mit

Gisela Irma von Vesztr, geb. 22. Oktober 1842.

Söhne: 1. Rudolf Arthur Ludwig Paul, geb. 6. März 1869, K. u. K. Oberleutnant im Husarenregt Prinz zu Windisch-Graetz Nr. 11.

2. Oscar Julius Hans, geb. 3. Mai 1870, K. u. K. Oberleutnant im Husarenregt Prinz zu Windisch-Graetz Nr. 11.

Schwester.

Antonie Katharina Josefine Adelheid, geb. 7. Mai 1844 zu Kaiser-Ebersdorf bei Wien, verm. I) 9. November 1869 mit Julius von Vesztr († 31. März 1873); II) 22. Juni 1875 mit Hugo von Leeb, K. u. K. Major im Inf.-Regt Frhr von Beck Nr. 47.

Braun (in Ostpreußen), s. Jahrg. 1894, S. 101.

Brauneck.

[Lutherisch. — Württemberg und Preußen. — Württemb. Adel und Frhr. unter dem Namen „von Brauneck" 1. Oktober 1842 (Diplom 11. März 1843). — Beschreibung des Wappens im Jahrg. 1887, S. 114. — Über die Abstammung s. Jahrg. 1867, S. 81; vgl. auch den Artikel „Breuning".]

Mathilde Friederike Natalie Marie Freifrau von Brauneck geb. Freiin von Breuning, geb. 10. November 1821, verm. in morganatischer Ehe 28. März 1844 mit **Friedrich** Ludwig Eugen Carl Adalbert Emil August Prinzen zu Hohenlohe-Oehringen († 10. Dezember 1892), Kön. württemb. Oberst und Flügeladjutanten Sr. Maj. des Königs. [Slawentzitz.]

Braunecker.

[Katholisch. — Oesterreich. — Ungar. Adel 27. Januar 1791; Reichsfrhr. d. d. Preßburg 28. Juni 1802. — Beschreibung des Wappens und Näheres über die Standeserhebungen im Jahrg. 1856, S. 87.]

† Anton Freiherr von Braunecker (geb. 8. September 1755 zu Mailand, † . . . . , K. K. Hofrat, verm. mit Theresia von Berdeg [geb. 6. Januar 1776 zu Baronckut in Siebenbürgen, † . . . .]).

Kinder: 1. **Therese**, geb. 14. März 1800 zu Preßburg, verm. 13. Mai 1818 mit Johann von Zimándi († 30. Juni 1847), K. K. Oberstleutnant und Auditor beim Ingenieurkorps.

2. **Otto** Alexander Richard, geb. 4. Januar 1818 zu Preßburg, verm. mit Therese Schäfer (geb. 3. April 1825 zu Wien, † 8. März 1888 zu Iglau).

Tochter: Beatrix Theresia, geb. 17. Dezember 1846 zu Wien.

Bredow, s. Jahrg. 1894, S. 102.

Breidbach-Bürresheim, s. Jahrg. 1894, S. 103.

Breidenbach.

[Lutherisch. — Grhzgt. Hessen und Württemberg. — Geadelt im Grhzgt. Hessen d. d. Darmstadt 1. November 1837; Frhr. daselbst d. d. Darmstadt 23. Juni

1871. — Beschreibung des Wappens und Näheres über die Standeserhebungen im Jahrg. 1875, S. 75.]

Friedrich Carl Heinrich Otto Georg Freiherr von Breidenbach, geb. 1. April 1860 zu Stuttgart, Dr. jur. [Berlin.]

Breidenbach zu Breidenstein, s. Jahrg. 1894, S. 104.

Breiten-Landenberg, s. Landenberg.

Breitschwert.

[Evangelisch. — Württemberg. — Wappenbrief d. d. Augsburg 22. September 1547 (vom Kaiser Carl V.); Bestätigung und Wappenbesserung d. d. Augsburg 25. August 1559; Reichsadelsbestätigungen d. d. Prag 4. November 1578 und d. d. Regensburg 27. Juli 1594 (s. Jahrg. 1876, S. 80); kön. württemberg. Erlaubnis zur Führung des Freiherrentitels 29. November 1824. — Beschreibung des Wappens und geschichtl. Übersicht im Jahrg. 1856, S. 93.]

† Johann Ludwig Christian Freiherr von Breitschwert (geb. 14. Mai 1758, † 7. August 1841, Kön. württemb. Staatsrat, verm. 2. Septbr 1788 mit Luise Heinerike Rosine [geb. 31. Januar 1770, † 27. Januar 1830], des Sigmund von Kessel, Oberstleutnants, und der Friederike Elisabeth geb. Freiin von Reischach Tochter).

Söhne: 1. † Wilhelm Gustav (geb. 19. Juni 1797, † 26. Oktober 1864, Kön. württemberg. Kammerherr, Staatsrat und Präsident des Staatsgerichtshofs, verm. 14. Mai 1822 mit Luise Freiin von Thüngen [geb. 29. August 1799, † 9. Mai 1876 zu Ehningen in Württemberg]).

Töchter: 1) Emma Caroline Amalie, geb. 7. Mai 1825, Präbendin des adeligen Stifts Oberstenfeld.

2) Marie Julie Eleonore, geb. 13. April 1832.

3) Anna Natalie Luise, geb. 28. Januar 1839, verm. 26. Februar 1878 zu Stuttgart mit Carl Schuh, Pfarrer zu Gärtringen im Oberamt Herrenberg.

2. † Gustav (geb. 31. Oktober 1798 zu Stuttgart, † 15. März 1837, Kön. württemberg. Regierungsrat zu Ulm, verm. 6. März 1832 mit Marie Charlotte [geb. 9. Oktober 1810, † 3. Dezember 1873], des † Kön. württemb. Staatsrats von Kielmayer zu Stuttgart Tochter; wiederverm. 17. April 1845 mit Carl Wilhelm Wolf, Rektor am Katharinenstift zu Stuttgart).

Töchter: 1) Luise Charlotte, geb. 10. Januar 1833, verm. 13. September 1858 mit Franz Konrad von Walther († 23. November 1878), Kön. württemb. Obertribunalsrat zu Stuttgart.

2) Charlotte Cäcilie Friederike, geb. 11. Februar 1835, verm. 3. August 1858 mit Gustav von Bossert, Senatspräsidenten des Kön. württemb. Oberlandesgerichts zu Stuttgart.

3. † Eduard Friedrich (geb. 12. Mai 1801 zu Stuttgart, † 20. Oktober 1830, Kön. württemb. Regierungsassessor zu Reutlingen, verm. 8. September 1827 mit Caroline [geb. 4. Januar 1807, † 4. März 1882], des † Gottfried Ludwig von Knapp, Kön. württemb. Oberregierungsrats, Tochter).

Sohn: Ludwig Heinrich Wilhelm Theodor Otto, geb. 8. Februar 1829 zu Reutlingen, Herr auf Ehningen im Oberamt Böblingen, Kön. württemb. Kreisgerichtsrat a. D. [Stuttgart.]

Brenken, s. Jahrg. 1894, S. 106.

Brenn.

(Im Mannesstamme erloschen.)

[Evangelisch. — Preußen und Königreich Sachsen. — Reichsadel und Frhr. d. d. Wien 26. Februar 1804; kursächs. Anerkennung 26. Mai 1804. — Beschreibung des Wappens und geschichtl. Übersicht im Jahrg. 1879, S. 89.]

† Gustav Adolf Ewald Freiherr von Brenn (geb. 26. September 177., † 20. August 1838, Kön. preuß. Staatsminister a. D., verm. 18. August 1810 mit Charlotte Constanze Freiin von Dankelman [geb. 4. Februar 1786, † 8. April 1833]).

Töchter: 1. Mathilde, geb. 1811, Ehrenstiftsdame des Stifts Gesecke-Keppel im Reg.-Bezirk Arnsberg in Westfalen.

2. Luise, geb. 11. Juni 1813, verm. 9. Dezember 1848 zu Merseburg mit Hugo Grafen von Wrschowetz-Sekerka und Sedeiciz auf Schloßlagow († 19. Februar 1889), Kön. preuß. Oberstleutnant a. D. [Schloßlagow.]

3. Helene Marie, geb. 4. April 1825, verm. I) 16. September 1847 mit Carl Günther Wolf von Wurmb († 4. März 1852); II) 16. Mai 1854 mit Carl Friedrich Wilhelm Emil von Gutzmerow, Standesherrn auf Groß-Leuthen im Kreise Lübben, erbl. Mitglied des preuß. Herrenhauses, Kön. preuß. Kammerherrn, Schloßhauptmann von Königs-Wusterhausen und Rittmeister a. D.

Brenner von Felsach.

[Katholisch. — Oesterreich. — Reichs- und erbländ.-oesterr. Adel mit dem Prädikat „von" d. d. Wien 23. November 1710; oesterr. Ritter mit dem Prädikat „Edler von Felsach" d. d. Wien 31. Mai 1818; oesterr. Frhr. 30. Dezember 1826 (Diplom d. d. Wien 6. Februar 1837). — Beschreibung des Wappens im Jahrg. 1870, S. 107, und geschichtl. Übersicht im Jahrg. 1868, S. 94.]

† Adolf Maria Freiherr Brenner von Felsach (geb. 2. Februar 1814, † 22. September 1883 [des 10. Januar 1849 † Frhrn Janaz, K. K. Hofrats und Geh. Staatskanzleioffizialen, Sohn]), Herr auf Großau und Merkenstein, K. K. Kämmerer, Wirkl. GRat und Mitglied des

Herrenhauses des oesterr. Reichsrats auf Lebenszeit, außerordentl. Gesandten und bevollm. Minister zu Kopenhagen, verm. 3. März 1858 zu Wien mit
Luise Gräfin von Seilern und Aspang, geb. 7. August 1833.
Söhne: 1. Joachim Maria Heinrich, geb. 7. Februar 1859 zu Athen, Herr der landtäflichen Güter Merkenstein und Großau in Niederoesterreich, K. u. K. Kämmerer und Oberleutnant im Landwehr-Dragonerregt Nr. 3, verm. 5. Juni 1889 zu Wien mit
Marie Gräfin von und zu Gallenberg, geb. 18. November 1860. [Gainfarn bei Vöslau.]
Kinder: 1) Hilda Maria Gisela Louise Therese Valerie, geb. 1. August 1890 zu Gainfarn.
2) Alexander Moriz Anton Joachim Adolf Ortolf, geb. 28. Juli 1892 zu Gainfarn.
2. Adolf Josef Maria Ignaz, geb. 18. Mai 1860 zu Ischl.
3. Anton Maria Ludwig Ignaz, geb. 2. Juli 1861 zu Lyngbye in Dänemark.
4. Josef Maria Ludwig Ignaz, geb. 3. Juli 1863 zu Friederiksdal bei Kopenhagen.
5. Ernst Maria Josef Ignaz, geb. 6. April 1865 zu Wien.

Schwestern.

1. Maria, geb. 12. April 1812, verm. 4. Juni 1835 mit Moritz von Dürfeld, Einreichungsprotokollsdirektor beim vormal. K. K. Handelsministerium.
2. † Josefine (geb. 7. Februar 1817, † 7. September 1892 zu Kammer am Attersee, verm. 4. Septbr 1841 mit Hugo Grafen Thevenhüller zu Frankenburg ꝛc., Herrn der Fideikommißherrschaft Kammer ꝛc. in Oberoesterreich [† 12. Februar 1884]).
3. Wilhelmine, geb. 10. Januar 1818, verm. 11. Juni 1854 mit Alexander Grafen von Mottet († 11. März 1873). [Wien.]

Brentano.

[Katholisch. — Oesterreich. — Oesterr. Adel und Frhr. d. d. Wien 3. Mai 1857; italien. Wiederbestätigung des alten italienischen Adels laut Reskript des Königl. Ministeriums des Innern d. d. Rom 19. Mai 1885. — Beschreibung des Wappens und geschichtl. Übersicht im Jahrg. 1859, S. 101.]

† Johann Jodocus Anton Freiherr von Brentano (geb. 18. August 1803 zu Frankfurt a. M., † 20. Februar 1870 zu Wien, K. K. Wirkl. GRat und Sektionschef im Finanzministerium, verm. 20. Dezember 1836 mit Charlotte Anna [geb. 11. April 1814, † 5. Juli 1865], des † Thomas Steven Sorell, Kön. großbrit. Generalkonsuls und Oberstleutnants, und der Hannah Margareth geb. Gräfin d'Overton Tochter).
Kinder: 1. Hermann Friedrich, geb. 14. August 1840, verm. I) 8. Mai 1879 zu Schiltern mit Marie Gräfin von und zu Aichelburg (geb. 15. Juli 1856, † 3. Februar 1881); II) mit
Gertrude von Brentano. [Geisenheim a. Rh.]
Kinder: a) 1r Ehe: 1) Marie Anna Charlotte Gertrude, geb. 9. März 1880 zu Ober-St. Veit bei Wien.

2) Gertrude Marie Friederike Sidonia Franziska, geb. 24. Januar 1881 zu Ober-St. Veit bei Wien.
— b) 2r Ehe: 3) Anne Charlotte Gabrielle Margarethe, geb. 6. Dezember 1890 zu Hannover.
4) Johann Anton Goswin Joseph Hermann, geb. 3. Dezember 1892 zu Geisenheim.

2. Maria Theresia Aloysia, geb. 23. Juli 1846 zu Triest, verm. 29. Mai 1866 zu Wien mit Otto Frhrn von Hacke (lutherisch, † 19. September 1891 zu Hasperde), Herrn auf Hasperde in der Provinz Hannover, K. K. Major a. D.

Bresciani.

[Katholisch. — Oesterreich (Illyrien, Grafschaft Görz) und Italien. — Adelsbestätigung 1589; Reichsritter 20. März 1658; Reichsfehr. 21. Juni 1710; Landmann von Görz 14. Januar 1740; aufgenommen unter den Adel von Friaul und eingetragen in das Goldene Buch von Venedig 15. April 1798. — Beschreibung des Wappens und geschichtl. Übersicht im Jahrg. 1881, S. 70.]

† Hieronymus Maria Freiherr von Bresciani (geb. 5. Februar 1773, † 3. Februar 1850), verm. 14. September 1812 mit
Doralice Franziska Gräfin Beretta, geb. 14. Oktober 1794.
Söhne: 1. † Josef Franz Maria (geb. 23. Juli 1813, † 29. August 1858), verm. 1840 mit
Franziska Marguerite Palatini, geb. 13 März 1820.
Töchter: 1) Doralice Hyacinthe Luise, geb. 24. Dezember 1843.
2) Blanche Doralice Josefine, geb. 28. August 1853.

2. † Franz Ludwig Maria (geb. 3. Juli 1814, † 7. Oktober 1878, Profeß-Justizritter des souver. Malteserordens, K. K. Kämmerer und Tribunalsrat z. Disp., auch Päpstl. G.Kämmerer, vormal. Bürgermeister zu Cervignano bei Görz in Illyrien, Ehrenmitglied und Mitglied vieler Gelehrten-Gesellschaften und Vereine, verm. 14. April 1845 mit Luise-Henriette Maria Therese [geb. 23. Juli 1823 zu Paris, † 26. August 1857], des † Charles Baron Bouclet de Saint-Aubin, Kön. französ. Kapitäns im Generalstab, Tochter).
Tochter: Maria-Anna Bernhardine Franziska Philomene Blanca, geb. 24. Juli 1853, verm. 22. Mai 1878 zu Cervignano mit Alexander Frhrn von Elvenich († 22. August 1883).

3. Nicolaus Daniel Maria, geb. 25. November 1825, K. K. Gerichtsadjunkt a. D.

(Trotz vielfacher Bemühungen sind neuere Nachrichten über den Personalbestand nicht zu erlangen.)

Bretfeld zu Kronenburg.

[Katholisch. — Oesterreich-Ungarn und Preußen. — Wappenbrief mit dem Prädikat „von Pregsfeld" d. d. Prag 20 März 1641 (für Michael Preg, Bürgermeister und Primator zu Böhmisch-Krumau, verliehen durch Simon Brosius Horsteinsky von Horstein, Hofpfalzgrafen); Reichsritterstand mit dem Prädikat „von Bretfeld" d. d. Wien 18. März 1695 (für Severin Johann); böhm. Ritterstand und Inkolat 18. Juni 1770; Reichsfehr. und kurpfalzbayr. Frhr. d. d. München 27. Juni 1792 (vom Kurfürsten Carl Theodor als Reichsvikar); oesterr. Frhr. mit dem Prädikat „zu Kronenburg" 17. November 1807 (die letzten drei Diplome für Franz Joseph). — Beschreibung des Wappens und geschichtl. Notiz im Jahrg. 1853, S. 51.]

† Emanuel Gabriel Freiherr von Bretfeld zu Kronenburg (geb. 25. März 1821, † 1876, verm. 26. April 1846 mit Caroline Freiin von Buol-Wischenau [geb. 1824, † 1887]).

Kinder: 1. Eleonore, geb. 1. Januar 1851, verm. 1877 mit Adolf von Massow, Herrn auf Rohr, Kön. preuß. Major z. Disp. und Mitglied des preuß. Abgeordnetenhauses.

2. † Heinrich (geb. 24. März 1853, † 28. Febr 1888 zu Riga), Dr. phil., Professor an der landwirtschaftlichen Hochschule in Riga, verm. 1884 mit
Paula Schäffer, geb. 1862. [Breslau.]
Sohn: Hanns Emanuel, geb. 1885.

3. Therese, geb. 24. März 1853, Zwillingsschwester des Vorigen, verm. mit Georg Bloche, K. K. Major a. D. [Ung.-Weißkirchen.]

4. Carl Borromäus, geb. 24. September 1855, Kapitän beim Oesterr. Lloyd, verm. 1888 mit
Rosa Luppis, geb. 1868. [Triest.]
Sohn: Egon Carl, geb. 1889.

Bretschneider.

[Lutherisch. — Oesterreich. — Oesterr. Frhr. 28. September 1843 (Diplom 22. Februar 1844). — Beschreibung des Wappens und geschichtl. Übersicht im Jahrg. 1857, S. 84.]

† Friedrich Freiherr von Bretschneider (geb. 1802 zu Moscisca in Galizien, † 14. August 1866 [des 2. Juni 1845 † Frhrn Friedrich Wilhelm, K. K. Feldmarschall-Leutnants, Sohn], K. K. Rittmeister a. D., verm. mit Ottilie Inkey von Pallin [geb. 1803, † 1839]).

Kinder: 1. Anton, geb. 1829 zu Marzali in Ungarn.
2. Eleonore, geb. 1831.
3. Anna Regina, geb. 1838.
4. Josef, geb. 1839 zu Bochnia in Galizien.

Breuning.

(Im Mannesstamme erloschen.)

[Lutherisch. — Württemberg. — Württemb. Adel 1. Januar 1806; württemb. Frhr. 1. Januar 1814. — Beschreibung des Wappens und Näheres über die Standeserhebungen im Jahrg. 1875, S. 80.]

† Johann Carl Georg Freiherr von Breuning (geb. 24. Februar 1775 zu Rosenfeld, † 9. November 1847 zu Stuttgart, Kön. württemb. Generalmajor a. D., verm. I) 12. Oktober 1817 zu Stuttgart mit Friederike Wilhelmine Freiin von Mentzingen [geb. 3. April 1794, † 10. November 1827 zu Stuttgart]; II) 9. Oktober 1828 zu Stuttgart mit Sophia Valesca von Froelich [geb. 11. April 1806, † 12. März 1890 zu Heilbronn]).

Töchter: a) 1r Ehe: 1. Mathilde Friederike Natalie Marie Freifrau von Brauneck, geb. 10. November 1821 (s. den Artikel „Brauneck"). — b) 2r Ehe: 2. Frida Valesca, geb. 19. September 1834.

3. Camilla Valesca, geb. 28. Februar 1837 zu Stuttgart, verm. 12. August 1875 mit ihrem verwittweten Schwager Heinrich Fehrn Capler von Oedheim genannt Bautz. [Kochendorf im Oberamt Neckarsulm.]

Brewer genannt von Fürth, s. Fürth.

von den Brincken.

[Evangelisch. — Preußen (Provinz Sachsen). — Poln. Bestätigung des Freiherrenstandes d. d. Warschau 5. Dezember 1823; bestätigt in Preußen laut Allerhöchster Kabinettsordre d. d. Charlottenburg 30. Mai 1853 und in Braunschweig s. d. 20. Dezember 1853. — Beschreibung des Wappens und geschichtl. Notiz im Jahrg. 1863, S. 96.]

† Georg Ludwig Adolf Eduard Freiherr von den Brincken (geb. 7. Juli 1791, † 16. Januar 1869, Herr auf Gebesee, Ehrenritter des Johanniterordens, Hzgl. braunschw. Geh. Kammerrat und Propst der Klöster Clus und Brunshausen, verm. I) 19. September 1826 mit Antoinette Wilhelmine Schmidt [† 1847]; II) 11. August 1850 mit Julie Freiin von Schleinitz [geb. 7. Mai 1798, † 19. April 1882 zu Braunschweig]).

Söhne 1r Ehe: 1. Franz Egon, geb. 5. Januar 1834, Ehrenritter des Johanniterordens, Kön. preuß. Kammerherr, Kaiserl. deutscher Wirkl. GRat und außerordentl. Gesandter und bevollm. Minister zu Kopenhagen.

2. Johannes Ernst Lothar, geb. 19. Februar 1836, Rechtsritter des Johanniterordens, Kön. preuß. Geh. Reg.-Rat, Landrat des Kreises Weißensee. [Schloß Gebesee im Kreise Weißensee.]

Brockdorff, s. Jahrg. 1894, S. 109.

Broich, s. Jahrg. 1894, S. 110.

Bronn.

[Evangelisch. — Württemberg und Oesterreich. — Württemb. Adel unter dem Namen „von Bronn" 9. Januar 1862; württemb. Frhr. 4. März 1890. — Beschreibung des Wappens und Näheres über die Standeserhebung im Jahrg. 1891, S. 93.]

Marie Dorothea Freifrau von Bronn, geb. Grathwohl, geb. 1. Februar 1837 zu Weikersheim, verm. in morganatischer Ehe 21. Februar 1861 zu Paris mit Karl Fürsten zu Hohenlohe-Langenburg, Kön. württemb. Major à la suite der Armee. [Salzburg.]

Kinder (Freiherren und Freiinnen von Bronn): 1. Karl Ernst Johann Georg, geb. 25. Januar 1862 zu Weikersheim, K. u. K. Rittmeister in der Leibgarde-Reiterescadron.

2. Victoria Feodora Sophia, geb. 8. Januar 1863 zu Weikersheim, verm. 2. September 1879 zu Salzburg mit Ernst Ritter von Manner auf Bohdalitz in Mähren (katholisch).

3. Beatrix Adelheid Sophia, geb. 14. Oktober 1868 zu Weikersheim. [Salzburg.]

Bruck.

[Protestantisch. — Oesterreich. — Oesterr. Frhr. d. d. Wien 19. Dezember 1849. — Beschreibung des Wappens und geschichtl. Notiz im Jahrg. 1853, S. 54.]

† Carl Ludwig Freiherr von Bruck (geb. 18. Oktbr 1798, † 23. April 1860, K. K. GRat und Finanzminister, Ehrenbürger von Prag und Triest, verm. 1827 mit Maria Buschek [geb. 25. März 1799, † 18. Oktober 1886 zu Triest]).

Kinder: 1. Carl, geb. 24. Dezbr 1830 (des 23. April 1860 † Frhrn Karl, K. K. GRats, Finanzministers ꝛc., Sohn), K. K. GRat, außerordentl. und bevollm. Botschafter zu Rom, verm. 6. September 1860 zu St. Petersburg mit

Alexandrine, des † Constantin von Fehleisen, Grhzgl. bad. Generalkonsuls zu St. Petersburg, Tochter, Ehrendame des Kön. bayr. Theresienordens.

Kinder: 1) Marguerite Marie, geb. 23. Juli 1861, verm. 6. Februar 1889 zu Rom mit Victor von Baggovout, Kaiserl. russ. Kammerjunker und zweiten Botschaftssekretär.

2) Renée Mina, geb. 30. Juli 1863.

3) Constantin Carl, geb. 26. Januar 1866.

2. Otto, geb. 15. Juli 1832, K. K. Fregattenkapitän a. D., Verwaltungsrat des Oesterr. Lloyd zu Triest, verm. I) 28. November 1861 zu Smyrna mit Hermine († 30. November 1884), des Anton Ritters Steindl von Plessenet, K. u. K. Generalkonsuls zu Smyrna, Tochter; II) 5. Januar 1885 mit seiner Nichte

Maria Anna, des † Eugen Ritters von Preu, K. K. Linienschiffskapitäns, und der Bertha geb. Freiin von Bruck Tochter.
3. Maria, geb. 16. Dezbr 1834, verm. 26. Mai 1855 mit Paul Ritter von Scarpa († 23. Septbr 1884), Kaiserl. deutschem Konsul zu Fiume.
4. Fritz, geb. 25. Juli 1838, K. K. Hauptmann a. D., verm. 19. Oktober 1861 zu Wien mit
Marie Bößler. [Graz.]
5. Hans, geb. 21. März 1841, verm. 3. Juli 1877 mit
Mimi (Emilie), geb. 11. September 1854 (katholisch), des Emil Ritters von Liebenberg de Zsittin, K. K. Majors a. D., und der Maria geb. von Ziolecka Tochter.
Kinder: 1) Carl, geb. 12. März 1878.
2) Paula, geb. 27. März 1881.
3) Emil, geb. 22. Juli 1886.

Brück.

[Katholisch. — Bayern. — Reichsadel d. d. Wien 10. Juli 1515 (für Arnold von Brück in Reifferscheidt); Reichsritter oder vielmehr Bestätigung des Reichsadels als eines Reichsritterstandes mit Verleihung des Prädikats „Edle von" und Wappenbestätigung d. d. Wien 3. Juli 1747 (für Johann Josef von Brück, Kurpfälz. Hofrat und Amtmann des Herzogtums Jülich, und seinen Bruder Servaz Anton von Brück); kurbayr. Frhr. d. d. Mannheim 8. Oktober 1779; eingetragen in die Kön. bayr. Adelsmatrikel bei der Freiherrenklasse 14. Dezember 1812. — Beschreibung des Wappens und geschichtl. Übersicht im Jahrg. 1856, S. 98.]

† Carl Theodor Franz de Paula Freiherr von Brück (geb. 20. Juli 1777, † 20. März 1831, Kön. bayr. Kämmerer und Oberpostmeister, verm. I) 11. August 1808 mit Walburga Wißbauer [† 22. April 1816]; II) 11. Oktbr 1824 mit Anna Margarethe Golch [geb. . . . ., † . . . .]).
Sohn 1r Ehe: † Ludwig Josef (geb. 25. April 1812, † 30. August 1893 zu München, Kön. bayr. Kämmerer und Generaldirektor der Kön. bayr. Verkehrsanstalten, verm. 23. August 1849 mit Amalie [geb. 1. November 1825, † 22. Juli 1878], des 14. Juni 1865 zu Offenburg † Wilhelm Frhrn von Rottenhoff, Kön. württemb. Majors a. D., und der Elisabeth geb. Stuber Tochter).
Kinder: 1) † Maximilian Emilie (geb. 11. März 1852, † 21. Septbr 1893 zu Traunstein, Kön. bayr. Rittmeister und Eskadronchef im 3. Chev.-leg.-Regt).
2) Amalie Elisabeth, geb. 5. Dezember 1853.
3) Luise Margarethe Sofie, geb. 24. Dezember 1854.
4) Leopold Wilhelm Arnold, geb. 24. November 1856, Kön. bayr. Rittmeister à la suite des 1. Schweren Reiterregts und persönl. Adjutant Sr. K. Hoh. des Herzogs Ludwig in Bayern.
5) Alexandra Eleonore Maria, geb. 20. März 1858, verm. 18. August 1880 zu Bruckmühl mit Ernst von Schanzenbach († 19. Mai 1892). [München.]
6) August Lothar Maximilian Ludwig, geb. 7. August 1859, Kais. deutscher Konsul zu Kowno, Kön. bayr. Kämmerer und Premierleutnant der Reserve des Infanterie-Leibregts.

Bruder.

† Josef Anton (geb. 19. November 1782, † 10. April 1858, Kön. bayr. Kämmerer und Oberst a. D., verm. 2. September 1805 mit Christine Henriette Eleonore Freiin von Würtzburg [geb. 2. September 1786, † 15. Dezember 1818]).

Kinder: 1. † Wilhelm Carl Philipp (geb. 15. Februar 1810, † 28. Dezember 1865), Kön. bayr. Kämmerer, Oberst und Kommandant des 1. Art.-Regts Prinz Luitpold, verm. 15. Juli 1833 mit Caroline Gräfin von Reigersberg, geb. 12. April 1812, Ehrendame des Kön. bayr. Theresienordens. [München.]

Kinder: 1) Henriette Josefine Antoinette, geb. 9. April 1836, Ehrendame des Kön. bayr. Theresien- und Dame des St. Elisabethen-Ordens, verm. 7. April 1856 mit Ulrich Frhrn von Hutten zum Stolzenberg († 29. Juli 1888), Kön. bayr. Kämmerer, Generalmajor und Obersthofmeister a. D.

2) Carl Heinrich Josef, geb. 17. Oktober 1837, Kön. bayr. Kämmerer und Bezirksamtmann zu Ingolstadt, verm. 8. Mai 1869 mit Charlotte Freiin Grote a. d. H. Jühnde (geb. 6. Mai 1845; luther.; † 30. Januar 1893 zu Ingolstadt).

Kinder: (1) Eduard, geb. 28. April 1870, Kön. bayr. Leutnant im 10. Inf.-Regt.

(2) Charlotte Emilie Eugenie, geb. 1. Dezember 1871.

(3) Henriette, geb. 20. Juli 1874.

3) † Hugo Heinrich Christian (geb. 11. Januar 1841, † 21. Juli 1875), Kön. bayr. Hauptmann im 1. Fußartillerieregt, verm. 10. August 1871 mit Amalie Freiin Grote a. d. H. Jühnde, geb. 8. Februar 1849 (lutherisch).

2. † Sofie Caroline Henrica Mariane (geb. 23. Februar 1811, † 24. Oktober 1892 zu Mindelheim, Ehrendame des Kön. bayr. Theresienordens).

3. Franziska Anna Johanna, geb. 30. Mai 1817, verm. 11. November 1848 mit Adolf von Troge († 16. November 1856), Kön. bayr. Post- und Bahnverwalter zu Kaufbeuren.

Brukenthal.

[Lutherisch. — Ungarn (Siebenbürgen). — Siebenbürg. Adel mit dem Prädikat „von Brukenthal" d. d. Wien 8. Juni 1724 (für Michael Brocckner); siebenbürg. Frhr. d. d. Preßburg 18. November 1790. — Beschreibung des Wappens im Jahrg. 1849, S. 66, und geschichtl. Übersicht im Jahrg 1853, S. 57.]

I. Linie.

† Michael Freiherr von Brukenthal (geb. 12. Juli 1804, † 5. Februar 1855 [des 1813 † Frhrn Michael, K. K. GRats, siebenbürg. Gubernialrats ꝛc., Sohn)], verm. mit

Anna Freiin von Wesselényi (reformiert).

Kinder: 1. Gyula (Julius), geb. 7. Juli 1833.

2. Arpadine, geb. 20. Mai 1836, verm. 1. Juni 1858 mit Nicolaus Grafen Thöröczkay von Thöröczkó-Szent-György.
3. Irma (Marie), geb. 17. September 1843.

II. Linie.

(Im Mannesstamme erloschen.)

† Josef Freiherr von Brukenthal (geb. 24. Juni 1781, † 23. April 1859 [des 18. Dezember 1807 † Frhrn Carl Sohn]. K. K. Kämmerer, GRat und Ober-Landeskommissär, verm. mit Josephine von Klißlingstein [geb. 31. Januar 1784, † 26. September 1848]).

Kinder: 1. † Franz Josef (geb. 24. November 1803, † 12. September 1867, K. K. Kämmerer, Hofrat und Landesgerichtspräsident, verm. mit Therese Gräfin Hadik von Futak [geb. 7. Mai 1817; katholisch; † 19. Februar 1850]).

Kinder: 1) Wilhelmine, geb. 24. Septbr 1841 (katholisch), StkD., verm. 27. September 1860 zu Hermannstadt mit Franz Frhrn von Mylius (katholisch), K. u. K. Kämmerer und Präsidenten des Landesgerichts zu Klagenfurt.

2) † Hermann Carl Josef (geb. 3. Juni 1843, † 9. März 1872 zu Hermannstadt, Herr des (1800 von dem Frhrn Carl gestifteten) Majorats zu Bethlen-Szent-Miklós in Siebenbürgen, K. K. Kämmerer, verm. 26. Februar 1865 mit

Bertha Freiin Czekelius von Rosenfeld, geb. 14. März 1846 (kathol.).

3) Josefine Barbara Ludovica, geb. 9. Juni 1844, verm. 8. Februar 1864 zu Wien mit Ludwig Frhrn Czekelius von Rosenfeld, K. u. K. Kämmerer.

2. † Sofie Elisabeth (geb. 16. August 1813, † 1893, verm. 15. Mai 1829 mit Sigmund Baresay von Nagy-Baresa [† 12. Juli 1862]. K. K. Kämmerer und Beisitzer der K. K. Landessteuerkommission).
3. Antonie Wilhelmine, geb. 16. November 1816, verm. 15. Mai 1835 mit Ladislaus Baresay von Nagy-Baresa († 13. Dezbr 1880), Kön. siebenbürg. Provinzialkommissär zu Deva.
4. Josepha Johanna Adalberta, geb. 24. April 1826, verm. 31. Januar 1846 mit Georg Grafen Beldi von Ujon († 23. September 1877), K. K. Kämmerer, GRat und Präsidenten der Finanzlandesdirektion in Siebenbürgen.

Brunicki.

[Katholisch. — Oesterreich (Galizien). — Bayr. Adel und Frhr. nebst Prädikat „von Brunicki“ für Ignaz Brunstein, sowie für seinen gleichnamigen Neffen und Schwiegersohn Ignaz Brunstein d. d. München 12. Januar (immatrikuliert 6. Febr.) 1815. Ignaz, der Erwerber des bayr. Freiherrenstandes, erhielt für seine Person d. d. Wien 12. Februar 1818 und d. d. Wien 2. Juni 1820 für seine Söhne und Nachkommen die Bewilligung, sich im oesterr. Kaiserstaate des kön. bayr. Freiherrentitels als eines ausländischen bedienen zu dürfen. — Beschreibung des Wappens im Jahrg. 1891, S. 98, kurze Stammtafel im Jahrg. 1893, S. 101.]

I. Linie.

[Leon und Constantin erhielten d. d. Wien 6. November 1847 mittels Allerhöchster Entschließung (Kaiser Ferdinands I.) und Diplomsausfertigung d. d. Wien 10. Dezbr 1852 (Kaiser Franz Joseph I.) den oesterr. Freiherrenstand.]

† Leon Anton Freiherr von Brunicki (geb. 11. April 1811, † 26. Juli 1866, Erbherr auf Zaleszczyki, verm. mit Marie Gräfin Drohojowska (geb. 1814, † 26. Juni 1893).

Kinder: 1. Marie, geb. 1842, verm. mit Ladislaus Grafen Drohojowski.

2. Helene, geb. 1844, verm. mit Roman Kniaź Puzyna.

3. Severin, geb. 9. April 1846, Herr auf Zaleszczyki (Stadt), Alt-Zaleszczyki, Filipcze, Dobrowlany, Zyramka, Bedrykowce und Zwiniacze, verm. I) mit Hedwig Edler von Zagórska (geb. 1. Juni 1858, † 5. Dezember 1882); II) mit

Marie Gräfin Fredro, geb. 14. März 1852.

Kinder: a) 1r Ehe: 1) Eustachius Leon Constantin, geb. 1. Jan. 1877.
2) Hedwig Marie, geb. 26. Juli 1879.
— b) 2r Ehe: 3) Severin Heinrich Leon, geb. 18. Februar 1884.

Bruder.

† Ignaz Constantin (geb. 11. März 1820, † 8. Mai 1890), Herr auf Lubień wielki, Lubień mały, Małkowice, Kosowiec und Dębianka, verm. mit

Helene Korwin Szymanowska, geb. 1835.

Söhne: 1. Adolf Moritz Tadeus, geb. 4. Mai 1857, Besitzer des Bades Lubień, Herr auf Lubień wielki, Lubień mały, Małkowice und Kosowiec im Grodeker Bezirk, verm. 23. April 1881 mit

Marie Gräfin Wallis, Freiin auf Karighmain, geb. 31. Dezbr 1859, Erbfrau auf Borek stary, Chmielnik, Brzezówka, Borówki, Lecka und Wilkowyja im Rzeszower Bezirk. [Lubień wielki bei Lemberg.]

Töchter: 1) Marie Rosa, geb. 26. Juni 1883.
2) Anna Alberta Helene, geb. 21. Juni 1886.

2. Constantin Ladislaus, geb. 8. November 1861, Herr auf Dobromirka im Tarnopoler Bezirk, Humieniec, Serdyca, Dmytrze, Nikąkowice und Dembianka im Lemberger Bezirk.

II. Linie.

† Joseph Freiherr von Brunicki (geb. 1788, † 2. Januar 1835, Herr auf Podhorce, Wierczany, Tatarsko, Strzałkow und Bereznica im Stryjer Kreise in Galizien, verm. 3. April 1816 zu Lemberg mit Therese Caroline Joanna [geb. . . April 1793, † 26. Juli 1874 zu Lemberg], des † Leopold Friedrich von Schmid, K. K. Gubernialrats, und der † Josephine geb. von Töpffer Tochter).

Kinder: 1. Helene, geb. 8. Novbr 1824. [Lemberg und Bereznica.]

2. † Julian Karl (geb. 16. Mai 1827, † 21. Februar 1880), Erbherr auf Podhorce 2c., verm. 2. Mai 1857 zu Lemberg mit

Julia Pauline, geb. 14. Februar 1831 zu Bosancze, des † Josef Ritters von Prawdzic Wolański und der † Brigitta geb. von Petrowicz Tochter, Herrin der Herrschaft Hryniowce im Kreise Tłumacz in Galizien.

Söhne: 1) Julian Marian, geb. 10. Dezember 1864 zu Lemberg, Erbherr auf Podhorce, Strzałków ꝛc., verm. 17. August 1890 zu Horodenka mit
Iwa Antonina Stephania, geb. 23. Oktober 1870 daselbst, des Jacob Frhrn von Romaszkan auf Horodenka ꝛc. und der Helene geb. von Petrowicz Tochter. [Strzałków bei Stryj in Galizien.]
Söhne: (1) Julian Jacob Josef, geb. 5. Juni 1891 zu Strzałków.
(2) Josef Franz Albert, geb. 3. Oktober 1892 zu Strzałków.
2) Josef Albert, geb. 7. April 1870 zu Podhorce, Herr auf Hureczko im Kreise Przemyśl. [Hryniowce bei Tłumacz.]

Brusselle-Schaubeck.

[Katholisch. — Württemberg und Preußen (Kreis Hzgt. Lauenburg). — Württemb. Frhr. 4. Februar 1829; württemb. Genehmigung zur Führung des Prädikats „Schaubeck" 20. Oktober 1854. — Beschreibung des Wappens im Jahrg. 1858, S. 82, und geschichtl. Übersicht im Jahrg. 1857, S. 88.]

† Josef Theodor Alexander Freiherr von Brusselle-Schaubeck (geb. 26. November 1808, † 8. August 1862 [des 15. Mai 1846 † Frhrn Christian August, Kön. württemb. Generals und Kammerherrn, Sohn]), Herr auf Basthorst im Kreise Herzogtum Lauenburg, verm. 12. Februar 1838 mit
Sofie Emilie Warvara Gräfin von Holstein a. d. H. Holsteinburg, geb. 3. Juni 1815 (lutherisch). [Basthorst bei Lauenburg.]
Kinder: 1. Agnes Josefine Sofie, geb. 8. Januar 1839 (lutherisch), verm. 31. Juli 1866 zu Basthorst mit Nicolaus von Holstein (lutherisch); † 18. Mai 1873), Ehrenritter des Johanniterordens, Kön. dän. und Kön. preuß. Kammerjunker, sowie Kön. preuß. Regierungsassessor zu Schleswig.
2. Felix Josef Christian, geb. 26. Dezember 1840, K. u. K. Kämmerer und Leutnant a. D., verm. 17. Januar 1869 zu Wien mit
Alexandrine Franziska Biedermann von Ujjög und Mosgó. [Graz.]
Kinder: 1) Elsa (Elisabeth) Sofie Maria, geb. 12. November 1871 zu Graz, verm. 21. Juli 1894 daselbst mit Arthur Frhrn von Apfaltrern, Herrn auf Krupp und Freithurn, K. u. K. Leutnant der Reserve des Inf.-Regts Nr. 84.
2) Felix Gustav Otto Josef Philibert, geb. 12. April 1874 zu Graz, K. u. K. Leutnant der Reserve des Husarenregts Graf Palffy Nr. 8.
3) Alfred Felix Josef Gustav Maria Nikolaus, geb. 8. Dezember 1881 zu Graz.
3. Otto Emil Felix, geb. 22. August 1843, K. u. K. Kämmerer, verm. 13. Februar 1873 zu Schloß Burg bei Neuenstadt a. d. Linde in Württemberg mit
Charlotte Freiin von Gemmingen-Hornberg a. d. H. Treschklingen, geb. 4. Oktober 1846. [Ludwigsburg.]
Kinder: 1) Sofie Franziska Marie, geb. 2. Dezember 1873.
2) Marie Anastasia Agnes Charlotte, geb. 3. Januar 1875.
3) Alexandrine Maria Theresia, geb. 27. Mai 1876.
4) Josef Felix Maria, geb. 2. September 1877.

5) Leopoldine Franziska Maria, geb. 18. Februar 1881 zu Ludwigsburg.
6) Franziska Sofie Maria, geb. 9. Oktober 1883.
7) Anna-Maria Aloisia, geb. 25. März 1886.

4. Therese Friederike Julie Gabriele, geb. 26. August 1844 (lutherisch), verm. 9. Juni 1868 zu Basthorst mit Paul von Hirschfeld (lutherisch), Ghzgl. mecklenb.-schwerin. Kammerherrn und Hausmarschall.

Bruder.

† Felix Friedrich Theodor (geb. 24. April 1811, † 30. August 1877, Herr der Güter Schaubeck, Klein-Botwar und Heutingsheim in Württemberg, K. K. Kämmerer und Oberst a. D., verm. 3. Juni 1846 mit Maria Freiin von Gemmingen-Hornberg a. d. H. Treschklingen [geb. 16. Februar 1815, † 4. Februar 1853]).

Kinder: 1. Sofie Maria Carolina Wilhelmine, geb. 11. März 1851, Ehrendame des Kön. bayr. Theresienordens, verm. 19. August 1875 zu Schaubeck mit Heinrich Grafen Adelmann von Adelmannsfelden, Kön. württemberg. Kammerherrn, Fürstl. hohenzoll. Hofkammerpräsidenten.

2. Felix Anton Sigmund, geb. 26. Januar 1853, Kön. württemberg. Kammerherr und vorm. Reisemarschall Sr. Maj. des Königs, Rittmeister der Reserve des Ulanenregts König Karl (1. württemberg.) Nr. 19.

Bubna, s. Warlich von Bubna.

Bucovich.

[. . . . . — Oesterreich. — Oesterr. Adel und Frhr. d. d. Wien 14. Dezember 1891 (Diplom d. d. Wien 9. Februar 1892). — Beschreibung des Wappens im Jahrg. 1893, S. 104.]

August Freiherr von Bucovich, geb. . . . . 1852 zu Triest, K. u. K. Korvettenkapitän.

Buddenbrock (auch Buddenbrock-Hettersdorff), s. Jahrg. 1894, S. 113.

Budwiński.

[Katholisch. — Oesterreich (Galizien). — Oesterr. Adel 24. April 1865; oesterr. Frhr. d. d. Wien 25. Oktober 1875. — Beschreibung des Wappens und Näheres über die Standeserhebungen im Jahrg. 1878, S. 89.]

† Wenzel Freiherr von Budwiński (geb. 24. April 1816 zu Tarnopol, † 17. März 1879), K. K. Wirkl. GRat und Präsident des Oberlandesgerichts zu Krakau, verm. 18. April 1844 zu Lemberg mit Philippine Marie Mosing, geb. 11. November 1818 zu Tarnopol in Galizien. [Krakau.]

John: Adam Julius Josef, geb. 27. Januar 1845 zu Lemberg, Dr. jur., K. K. Hofrat bei dem Verwaltungsgerichtshof zu Wien, verm. 18. November 1871 daselbst mit
Mathilde Freiin Possinger von Choborska, geb. 26. November 1854.
Kinder: 1) Arthur Carl, geb. 7. Oktober 1872.
2) Olga Emilie, geb. 26. Mai 1875.

Buffa von Lilienberg.

[Katholisch. — Oesterreich (in der Valsugana in Südtirol). — Reichsadels- und Wappenbestätigung mit dem Prädikat „von Lilienberg" d. d. Trient 12. August 1541 (vom Kaiser Carl V.); Landmann von Tirol 12. April 1631; erbländ.-oesterr. Frhr. mit Vereinigung des Namens und Wappens der Genetti von Haiden d. d. Neustadt 3. Juli 1674. — Beschreibung des Wappens und geschichtl. Übersicht im Jahrg. 1848, S. 51.]

† Raimund Freiherr Buffa von Lilienberg zu Castellalt und Genetti von Haiden genannt von Berentapp (geb. . . . . , † 21. März 1861, verm. 1834 mit Franzisca Freiin von Ceschi di Santa Croce [geb. 19. Mai 1814, † 12. September 1860]).
Kinder: 1. Amalie Marie Auguste Caroline Philomena, geb. 10. September 1835, verm. 21. Februar 1857 zu Telve mit Josef Edlem d'Anna di Celo, K. K. Staatsanwalt zu Rovigno.
2. Maria-Anna Auguste Barbara Aloyse, geb. 4. Dezember 1836 zu Telve bei Borgo in Valsugana, verm. 6. Oktober 1863 zu Vicenza mit Dr. jur. August Frhrn Alber von Glanstätten, vorm. Präsidenten der K. K. Seebehörde zu Triest. [Triest.]
3. Auguste Marie Franzisca Ferdinandine, geb. 28. Juni 1838, verm. 12. Dezember 1868 zu Triest mit Gustav Ritter von Gröller, K. K. Linienschiffskapitän a. D.
4. Carl Peter Ferdinand Aloys Theodor, geb. 6. November 1839, verm. 1. September 1864 mit
Katharina, geb. 1. September 1842, des Augustin Bellat Edlen von Bergamasch und der Anna geb. Dordi Tochter. [Telve, unter den Ruinen von Castellalto im Bezirk Borgo di Valsugana in Südtirol.]
Kinder: 1) Maria Franzisca Anna, geb. 30. September 1865.
2) Pia Charlotte Maria, geb. 20. September 1866.
3) Raimundine Elise Martine Maria, geb. 12. Oktober 1867.
4) Franz Carl Augustin Maria, geb. 4. November 1868.
5) Anna Katharina Maria Ferdinanda, geb. 25. November 1869.
6) Peter Josef Arminius Maria, geb. 2. Januar 1871.
7) Augusta Anna Maria, geb. 8. April 1872.
8) Ferdinand Augustin Cajetan Maria, geb. 31. März 1877.
5. Elisabeth Marie Johanne Sofie Constantine, geb. 2. Juni 1841, verm. 27. September 1865 zu Venedig mit Josef Frhrn Salvadori von Wiesenhof genannt Zanata auf Meano bei Trient ꝛc. [Riva.]
6. Maria Aloyse Auguste Magdalena, geb. 21. Juli 1845, verm. 3. August 1868 zu Triest mit Julius Ritter von Gröller, K. K. Korvettenkapitän a. D.

7. Ferdinand Aloys Maria, geb. 13. Septbr 1848, verm. 26. Juni 1872 zu Feltre in der italien. Provinz Belluno mit
Luise Zadra, geb. 26. August 1852. [Carzano in der Valsugana.]
Kinder: 1) Raimund, geb. 19. Juli 1873.
2) Marie, geb. 29. Mai 1875.
3) Josef, geb. 25. Oktober 1876.
4) Elisabeth, geb. 14. Juli 1878.
5) Carl, geb. 29. März 1883.

Buhl gen. Baron Schimmelpenning von der Oye.

[Evangelisch. — Preußen. — Die Familie stammt aus Altershofen bei Schwäbisch-Hall in Württemberg. — Kön. preuß. Genehmigung, Namen und Wappen der Freiherrl. Geschlechts Schimmelpenning von der Oye mit den seinigen vereint zu führen, d. d. Berlin 13. November 1826 (für Johann Eberhard Friedrich Joseph von Buhl und dessen eheliche Descendenz). — Beschreibung des Wappens und ältere Genealogie im Jahrg. 1891, S. 803.]

† Carl Friedrich von Buhl genannt Baron Schimmelpenning von der Oye (geb. 27. Februar 1801, † 28. August 1881, Herr auf Rodelshöfen und Rosenort, Kreis Braunsberg in Ostpreußen, verm. 15. August 1823 mit Clementine von Rautenberg [geb. 18. März 1800, † 4. Januar 1844]).
Kinder: 1. Emma, geb. 13. Juni 1824, verm. I) 3. Juni 1842 mit Albert von Koschitzki († 12. Juni 1844), Kön. preuß. Hauptmann; II) 6. Juni 1859 mit Achatius von Auerswald († 21. November 1883), Regierungspräsidenten.
2. Theophilie, geb. 10. April 1826, verm. 8. Februar 1847 mit Hermann von Tettau († 14. Juni 1856 zu Angerburg), Kön. preuß. Major.
3. Adalbert, geb. 13. Juni 1828, Kön. preuß. Hauptmann a. D., verm. I) 22. August 1858 mit Clara Busolt (geb. 2. September 1840, † 4. September 1861); II) 24. Juni 1863 mit Johanna Kuhlo (geb. 21. September 1840, † 30. Dezember 1872). [Dresden.]
Kinder: a) 1r Ehe: 1) Olga, geb. 18. Juli 1859, verm. 14. Juni 1879 mit Hugo von Winkler, Kön. sächs. Major.
2) Paula, geb. 26. Juli 1861, verm. 23. Oktober 1879 mit Camillo von Wilsdorf, Kön. sächs. Oberst und Flügeladjutanten.
— b) 2r Ehe: 3) † Kurt (geb. 5. Mai 1864, † 15. Juli 1892 zu Dresden, Premierleutnant im Kön. sächs. Artillerieregt Nr. 12).
4) Editha, geb. 24. August 1865, verm. 23. März 1886 mit Paul von Seidlitz, Kön. sächs. Major.
5) Asta, geb. 8. Dezember 1867.
6) Metha, geb. 17. Juli 1871.
4. Bertha, geb. 28. Juni 1829, verm. 5. September 1862 mit Frz Frhrn von dem Busche-Haddenhausen († 18. Mai 1879 zu Breslau).
5. Heinrich, geb. 1. Januar 1832, Kön. preuß. Oberstleutnant z. Disp., verm. 29. Oktober 1868 mit

Anna Freiin von Ohlen und Adlerskron, geb. 1. Oktober 1845. [Berlin.]

Kinder: 1) Anna, geb. 4. Oktober 1869, verm. 9. Mai 1894 zu Berlin mit Carl von Kriegsheim, Kön. preuß. Hauptmann à la suite des Grenadierregts König Friedrich II. (3. ostpreuß.) Nr. 4. 2) Ernst, geb. 19. April 1872, Kön. preuß. Leutnant im Kaiser Franz Garde-Grenadierregt Nr. 2. 3) Veronika, geb. 6. November 1874.

6. Ottilie, geb. 6. Dezember 1835, verm. 19. September 1856 mit Eduard Hartung auf Neußen, Kreis Angerburg.

Geschwister.

1. Caroline, geb. 7. Februar 1806, Herrin auf Groß-Körpen im Kreise Braunsberg in Ostpreußen.
2. Julius, geb. 5. August 1818, Herr auf Zechern im Kreise Heilsberg in Ostpreußen, verm. 4. März 1854 mit Louise von Platen.

Kinder: 1) † Anna (†). 2) Magda. 3) Gottliebe. 4) Friedrich, geb. 13. Januar 1862, Kön. preuß. Leutnant der Reserve des Kürassierregts Graf Wrangel (ostpreuß.) Nr. 3. 5) Louise. 6) Emilie.

Bühler.

[Wappenbrief d. d. Wien 21. April 1622 (vom comes Palatinus Florian Drost von Drostowitz für Nikolaus Bühler, Bürger und Verwandten des Größern Rates in Nürnberg, sowie dessen Bruder Christof und Vetter Daniel Bühler). — Geschichtl. Übersicht im Jahrg. 1877, S. 104.]

A. Älteres Freiherrliches Haus.

[Evangelisch und griechisch-katholisch. — Reichsadel und Frhr. d. d. Wien 31. März 1784. — Beschreibung des Wappens im Jahrg. 1877, S. 106.]

† Christoph Albrecht Freiherr von Bühler (geb. 1752, † 1808, Hzgl. württemb. GMaj und Ministerresident am Kaiserl. Hofe zu Wien, verm. I) mit Elisabeth [†], des Schöffen von Dienschlager zu Frankfurt a. M. Tochter; II) 1803 mit Maria Anna verw. Gräfin von Vieregg, geb. Gräfin von Leerchenfeld a. d. H. Köfering [geb. 11. Mai 1770, † 1844]).

Sohn 1r Ehe: † Karl Albrecht (geb. 1786, † 1863, Fürstl. thurn- und taxischer Postmeister zu Ellwangen, verm. mit Caroline Reinhard [geb. . . . . † . . . . .]).

Kinder: 1) † Christian Albrecht Friedrich Theodor (geb. 6. März 1820 zu Stuttgart, † 6. Juli 1890), verm. I) 30. August 1845 zu Stuttgart mit Emma Johanna Sophie (geb. 1825, † 18. Septbr 1846), des Revierförsters Kower Tochter; II) 22. Juni 1847 zu Stuttgart mit Marie Caroline Kower, geb. . . . . , Schwester der Vorigen. [Stuttgart.]

Kinder 2r Ehe: (1) † Karl (geb. 3. Juni 1854 zu Stuttgart, † 12. Februar 1892 daselbst), verm. . . . Juni 1881 mit
Pauline Maier. [Stuttgart.]
Kinder: a) Tochter . . . . . geb. . . Mai 1883.
b) Sohn . . . . . geb. . . August 1885.
(2) Marie, geb. . . . . .
(3) Tochter . . . . . geb. . . . . verm. . . . . .
(4) Amalie, geb. . . . . verm. . . Juni 1885 zu Stuttgart mit Adolf Breitschwerdt. [Mailand.]
(5) Ernst Alfred Hermann, geb. 9. Juli 1860. [Stuttgart.]
2) † Carl Philipp Heinrich Wilhelm (geb. 12. Juli 1825 zu Stuttgart, † 11. Juni 1877 daselbst), Kön. württemb. Kanzleirat bei der Postdirektion zu Stuttgart, verm. . . . . mit
Marie Klotz, geb. . . . . [Stuttgart.]
2) † Friederike Elisabeth Marie (geb. 21. Februar 1833 zu Stuttgart, † 5. April 1894 zu Stuttgart, verm. 19. März 1874 daselbst mit Wilhelm Rapp [† im Juni 1887]).

Bruder.

† Heinrich (geb. 1763, † 1843, Kais. russ. Wirkl. GRat und Senator, verm. I) mit Stefanie verw. Bakunin, geb. von Kutuzow [† 1805]; II) mit Alexandrine von Palmenbach [† 1836]).
Sohn 2r Ehe: Theodor, geb. 3./15. April 1821, Kommandeur des souver. Malteserordens, Kais. russ. Wirkl. GRat, Direktor des Hauptstaatsarchivs zu Moskau, verm. mit
Maria Fürstin Bekowitsch-Tscherkaßky.
Sohn: Peter, geb. 2./14. Oktober 1856, Kais. russ. Kollegienassessor.

(Nähere Nachrichten über die Brüder — s. Jahrg. 1893 — und deren Hinterbliebene bleiben einem späteren Jahrgang vorbehalten.)

B. Neueres Freiherrliches Haus.

[Evangelisch. — Württemberg. — Reichsadel d. d. Wien 7. September 1802; württemberg. Genehmigung zum Prädikat „zu Brandenburg" 20. März 1833; württemberg. Frhr. 13. Oktober 1873. — Beschreibung des Wappens im Jahrg. 1877, S. 107.]

† Edmund Carl Freiherr von Bühler zu Brandenburg (geb. 21. Mai 1808, † 5. November 1873 zu Brandenburg, Herr auf Brandenburg, Dr. jur. et phil., verm. I) 1. Juni 1833 mit Johanna Maria Frasinelli di Celva [geb. 10. November 1811, † 29. Juni 1833]; II) 18. März 1835 mit Johanna [geb. 12. Mai 1816, † 2. Oktober 1862], des † Johann von Heuß auf Trunkelsberg, K. K. Hauptmanns a. D., Tochter).
Kinder 2r Ehe: 1. Marie, geb. 18. März 1840, verm. mit Friedrich Carl von Stoll auf Wespach und Grünenfurt bei Memmingen, Kön. bayr. Kämmerer († 17. März 1879).
2. Erwin, geb. 16. Juni 1842, Herr auf Brandenburg im Oberamt Laupheim des Königreichs Württemberg, Kön. bayr. und Kön. württemberg. Kammerherr, Regierungsassessor und Expeditor bei der Regierung für den Donaukreis, verm. 22. Januar 1881 mit
Ursuline Marie Sidonie, des Vital von Pecht, vormal. Kön. fizilis-

nischen Hauptmanns, und der Marie Margarethe geb. Cantien Tochter.

Tochter: Marie Johanne Elisabeth, geb. 15. November 1882.

Buirette von Oehlefeld.

(Im Mannesstamme erloschen.)

[Reformiert. — Bayern. — Adelsbestätigung und Reichsadel mit dem Prädikat „von Oehlefeld" d. d. Wien 29. November 1691; Reichsfrhr. mit Wappenbesserung d. d. Wien 22. September 1771 und kurpfalzbayr. Anerkennung 22. September 1779; in Bayern bei der Freiherrenklasse immatrikuliert 10. November 1812 (s. Jahrg. 1875, S. 92). — Beschreibung des Wappens im Jahrg. 1849, S. 69, und geschichtl. Übersicht im Jahrg. 1853, S. 61.]

† Sigmund Carl Ludwig Theodor Freiherr Buirette von Oehlefeld auf Wilhelmshof in Mittelfranken (geb. 24. August 1810, † 5. Januar 1869 [des 23. Februar 1855 † Frhrn Carl Ludwig, Kön. bayr. Kämmerers, Sohn]), K. K. Oberst a. D., verm. 2. Oktober 1859 mit Marie Moor, geb. 17. Dezember 1833 zu Aarau in der Schweiz. [Nürnberg.]

Bruder.

† Friedrich Carl Alexander (geb. 10. März 1803, † 13. Januar 1884 zu Nürnberg, Kön. bayr. Kämmerer und Landrichter a. D., verm. 1. Mai 1834 mit Maria Therese Freiin von Hormayr zu Hortenburg [geb. 20. Januar 1811, † 3. Juni 1870]).

Bülow, s. Jahrg. 1894, S. 120.

Buol von Berenberg.

[Katholisch. — Reichsadel und -ritter mit dem Prädikat „von Berenberg" d. d. Wien 11. Oktober 1707 (für Hans Andreas Buol und seine Vettern). — Beschreibung des Wappens im Jahrg. 1854, S. 85.]

I. Linie, in Baden.

[Gehörte zur vormaligen reichsunmittelbaren Ritterschaft des Kantons Hegau; über die Abstammung s. Jahrg. 1857, S. 91.]

Rudolf Freiherr Buol von Berenberg, geb. 2. April 1809 zu Mühlingen (des 28. April 1824 † Frhrn Gebhard auf Mühlingen [s. Jahrg. 1876, S. 95] Sohn), Herr der ehemals reichsunmittelbaren Grundherrschaften Mühlingen, Berenberg und Zizenhausen im Hegau, Grhzgl. bad. Kammerherr und Oberförster a. D., verm. 31. Mai 1838 mit Bertha (geb. 19. Dezember 1818, † 14. Oktober 1887 zu Konstanz), des † Dr. Johann Baptist Vader, Grhzgl. bad. GRats, und der † Fridoline geb. Freiin von Ebing von der Burg Tochter. [Konstanz.]

Kinder: 1. Isabella Fridoline Amalie, geb. 23. März 1839.

2. Rudolf, geb. 24. Mai 1842, Grhzgl. bad. Kammerherr und Landgerichtsrat zu Mannheim, Mitglied des Reichstags und des bad. Landtags, verm. 27. Juni 1883 zu Frankfurt a. M. mit Augusta Franziska Walburga Marie Kunigunde Elisabeth Sophia Edeltrud, geb. 23. Juni 1856 zu Baden, des † Karl von Savigny, Kön. preuß. Kammerherrn und Wirkl. GRats, und der Marie geb. Gräfin von Arnim a. d. H. Boitzenburg Tochter.

Tochter: Mariefreda, geb. 2. Dezember 1886 zu Mannheim.

3. Bertha, geb. 20. Juli 1846, Ordensfrau vom Heil. Herzen Jesu zu Riedenburg bei Bregenz.

4. Franz, geb. 9. April 1849, Grhzgl. bad. Forsttaxator, Kön. preuß. Premierleutnant a. D., verm. 22. Juli 1880 zu Tegernsee mit Olga Gräfin Deym von Stritež, geb. 18. August 1860. [Zizenhausen im Grhzgt. Baden.]

Kinder: 1) Georg Rudolf Gebhard Maria, geb. 11. Oktober 1881 zu Zizenhausen.

2) Oskar Felix Arnulf Konrad Maria, geb. 20. November 1882 zu Zizenhausen.

3) Elisabeth Bertha Anna Maria, geb. 8. März 1885 zu Zizenhausen.

5. Marie Isabella, geb. 28. November 1851 zu Zizenhausen, verm. 6. Februar 1872 daselbst mit Eduard Frhrn von Hornstein, Majoratsherrn auf Grüningen in Württemberg.

Schwester.

Isabella, geb. 9. November 1815. [Konstanz.]

II. (Ältere) Linie, in Tirol.

(Im Mannesstamme erloschen.)

[Erbländ.-oesterr. Frhr. mit dem Prädikat „von Berenberg und Mühlingen" d. d. Wien 29. Mai 1794 (für Johann Ignaz, K. K. Grenadierhauptmann).]

† Franz Seraphicus Freiherr Buol von Berenberg, Edler Herr auf Mühlingen (geb. 2. Januar 1794, † 24. Oktober 1865, K. K. Kämmerer und GRat, verm. 9. Mai 1821 mit Anna Freiin von Giovanelli (geb. 30. August 1801 zu Bozen, † 8. Februar 1870 daselbst, StkrD.)).

Söhne: † Adalbert (geb. 12. Mai 1822 zu Innsbruck, † 1. Juli 1874 zu Graz), K. K. Kämmerer, Stattalterei-rat und Landeshauptmann a. D., verm. 20. Oktober 1855 zu Lemberg mit Marie Gräfin Karnicka von Karnice, geb 7. Mai 1833, Herrin der Herrschaften Lelechówka, Wereszyce und Majdan im Kreise Lemberg, StkrD. [Graz.]

2. † Franz Maria, geb. 15. September 1823 zu Innsbruck, † 24. Juni 1875 zu Kaltern in Tirol, K. K. Kämmerer und Generalreferent der tirolischen Landschaft, verm. 2. Juli 1859 zu Kaltern mit Luise Freiin Di Pauli von Treuheim, geb. 23. September 1835. [Kaltern in Tirol.]

Tochter: Maria Anna, geb. 21. August 1861 zu Innsbruck.

Buol von Wischenau.

[Katholisch. — Oesterreich. — Bestätigung des alten Ritterstandes mit dem Prädikat „von Wischenau" für Reich und Erblande s. d. Wien 18. November 1718 (für Johann Georg von Buol, K. K. Wirkl. Hofrat und Geh. Staatssekretär, auch Referendar der ober- und vorderoesterreichischen Lande, tirolischen rittermäßigen Landmann); Intimation an das Reich d. d. Wien 7. Februar 1750, daß das Diplom d. d. Wien 18. November 1718 als ein Freiherren- und Panierherrenstandsdiplom mit gleichzeitiger Verleihung des Prädikats „Wohlgeboren" geachtet werden solle (für denselben Johann Georg als damal. K. K. Geheimen Staatssekretär, Referendar ꝛc. a. D.); niederoesterr. Herrenstand 18. Februar 1750; Bestätigung des Freiherrenstandes 1. Mai 1763 von der Kaiserin Maria Theresia (für die Freiherren Anton Franz und Johann Paul, Söhne des Johann Georg). — Beschreibung des Wappens und Abstammung s. im Jahrg. 1862, S. 81; geschichtl. Übersicht im Jahrg. 1854, S. 85; vgl. auch das Taschenbuch der Gräfl. Häuser und das Handbuch dazu unter „Buol-Schauenstein."]

† Franz Freiherr Buol von Wischenau (geb. 1763, † 1802, K. K. Leutnant, verm. mit Maria von Rehn [geb. . . . . , † . . . . .]).

Söhne: 1. † Paul (geb. 1791, † 20. September 1865, K. K. Hauptmann a. D., verm. 1817 mit Magdalene Theiß Edle von Tapfertreu [geb. 6. Juni 1791, † 12. April 1875]).

Söhne: 1) † Gustav (geb. 20. November 1820 zu Slavitschin, † 26. November 1878, K. K. Finanzrat a. D., verm. I) 22. Juli 1857 mit Aloysia Heiß von Rognelli (geb. 10. Februar 1840, † 3. März 1860); II) 8. April 1861 mit Marie von Kraft, geb. 5. Septbr 1838 zu Rattenberg. [Innsbruck.]

Kinder: a) 1r Ehe: (1) Rosina Carolina Ludmilla, geb. 20. Juni 1858 zu Kufstein.

— b) 2r Ehe: (2) Maria Margaretha Anna, geb. 11. April 1862 zu Kufstein.

(3) Erich Aloys Gustav Maria, geb. 12. April 1863 zu Kufstein.
(4) Aloysia Margaretha Barbara, geb. 4. April 1864 zu Kufstein.
(5) Paula Maria Carolina, geb. 15. Oktober 1865 zu Kufstein.
(6) Ida Margaretha Franziska, geb. 23. September 1866.
(7) Carl Adolf Franz Josef, geb. 2. Oktober 1870 zu Naunders.

2) † Constantin (geb. 19. Novbr 1822, † 4. Oktbr 1893 zu Marburg in Steiermark), K. K. Generalmajor a. D., verm. I) 1. Mai 1850 mit Caroline von Weber († 1. August 1851); II) 14. Oktbr 1860 mit Malvine Freiin Lenk von Wolfsberg, geb. 14. Oktober 1839 zu Mainz. [Troppau.]

Söhne 2r Ehe: (1) Wilhelm, geb. 29. Juli 1862 zu Wien, K. u. K. Oberleutnant des Ruhestandes, verm. 1892 mit Catherine verwitw. Baronin Rosen, geb. von Rosenschildt-Paulyn. [Triestingthof in Niederoesterreich.]

(2) Arthur, geb. 5. Juli 1874 zu Josefstadt, Zögling der technischen Akademie in Wien.

2. † Carl (geb. 1794, † 1837, K. K. Hauptmann a. D., verm. 1818 mit Babette Spitzer [† 1872]).

Kinder: 1) Wilhelmine, geb. 1829, verm. 1851 mit Dr. jur. Philipp Bernatzik († 1885), K. K. Hof- und Gerichtsadvokaten. [Wien.]

2) Bertha, geb. 1834, verm. 1855 mit Carl Poppo von Hartmann, K. u. K. Generalmajor a. D. [Gmunden in Oberoesterreich.]
3) Aloys Carl Benno, geb. 1837, Herr des Gutes Szent-Mihalyfalva in Siebenbürgen, K. K. Major a. D., verm. I) 1868 mit Johanna Nagy de Kaal (geb. 1848, † 13. Septbr 1880); II) 1886 mit
Clotilde, geb. 1844, des † Wilhelm Fenzl, K. K. Oberlandesgerichtsrats, Tochter. [Wien.]
Sohn 1r Ehe: Richard, geb. 1. September 1873, K. u. K. Leutnant der Reserve des Husarenregts Graf Radetzky Nr. 5.

Burgau, s. Jahrg. 1894, S. 124.

Burger.

(Im Mannesstamme erloschen.)

[Katholisch. — Oesterreich. — Oesterr. Adel und Ritter d. d. Wien 18. Januar 1851; oesterr. Frhr. d. d. Wien 19. Juli 1854. — Beschreibung des Wappens und Näheres über die Standeserhebungen im Jahrg. 1877, S. 110.]

† Friedrich Moritz Freiherr von Burger (geb. 1805 zu Wolfsberg in Kärnten, † 2. Oktober 1873 zu Wien, K. K. Wirkl. GMat und Marineminister a. D., verm. mit Elise Livesey [† 16. September 1889 zu Graz]).
Tochter: Bertha, verm. mit Vinzenzo Bruno Conte di San Giorgio e di Tornaforte, Marchese di Clavesana.

Burgk, s. Dathe von Burgk.

Burić von Pournay.

(Im Mannesstamme erloschen.)

[Katholisch. — Oesterreich. — Altungarisches Adelsgeschlecht; erbländ.-oesterr. Frhr. mit dem Prädikat „von Pournay" 27. März 1779. — Beschreibung des Wappens und geschichtl. Notiz im Jahrg. 1857, S. 92.]

† Johann Wilhelm Freiherr Burić von Pournay (geb. 24. Juli 1792 zu Agram, † 30. März 1868 [des 27. Februar 1803 † Frhrn Adam Franz, K. K. Oberstleutnants, Sohn]), K. K. Feldmarschall-Leutnant a. D., verm. 6. Januar 1852 mit
Anna Reßler, geb. 24. Juli 1830. [Warasdin in Kroatien.]
Schwester.
Franzisca, geb. 9. November 1793, verm. 10. Juli 1827 mit Josef Istvanfy Edlem von Kiß-Ajfo.

Burkhardt von der Klee.

[Katholiſch. — Oeſterreich. — Reichsritter mit dem Prädikat „von der Klee“ d. d. Wien 27. Mai 1655; Aufnahme in die rheiniſche Reichsritterſchaft 28. Juli 1705, in die ſchwäbiſche 23. Februar 1711 und in die fränkiſche 3. Juli 1811, in den niederoeſterr. neuen Ritterſtand 14. September 1712 und in den niederoeſterr. alten Ritterſtand 10. März 1723; Reichsfrhr. 23. Mai 1723. — Beſchreibung des Wappens und geſchichtl. Überſicht im Jahrg. 1857, S. 93.]

† Franz Georg Freiherr Burkhardt von der Klee (geb. 1775, † 9. November 1827, Herr auf Marſchendorf in Böhmen, K. K. Rittmeiſter, verm. 24. April 1810 mit Barbara Gräfin Schaffgotſch [geb. 13. Februar 1788, † 4. Mai 1851]).

Kinder: 1. † Anton Joſef Stefan (geb. 31. März 1819 zu Bielohrad, † 24. Juni 1859), K. K. Hauptmann im 24. Jägerbataillon, verm. 5. Oktober 1852 zu Eger mit

Luiſe Müller, geb. 20. Dezember 1830 zu Heiligenkreuz bei Eger. [Eger in Böhmen.]

Tochter: Luiſe, geb. 5. Auguſt 1853 zu Eger, verm. 3. Juni 1877 zu Prag mit Johann Ratzka, K. u. K. Hauptmann im Inf.-Regt Frhr Philippovič von Philippsberg Nr. 35.

2. † Berthold Johann Simon (geb. 17. Februar 1823, † 22. Auguſt 1870, verm. mit Marie Kohl [geb. 7. April 1828, † 9. Oktober 1864]).

Kinder: 1) Franz Leodegar Carl Ludwig, geb. 24. Juni 1852, K. u. K. Rittmeiſter im Dragonerregt Graf Montecuccoli Nr. 8, verm. 30. Juni 1888 mit

Helene Gräfin Drohojowska, geb. 2. Mai 1859.

2) Maria Johanna Barbara, geb. 28. Oktober 1853, verm. 9. Juni 1873 zu Prag mit Carl Czaslavsky.

3. Maria Antonia Emanuela, geb. 1. Februar 1824 zu Bielohrad, verm. 7. Juli 1857 zu Prag mit Heinrich Schubert, Privatier zu Prag.

Burſian.

[Evangeliſch. — Bayern. — Geadelt im Fürſtentum Reuß j. L. 30. März 1844; Frhr. daſelbſt 31. Auguſt 1852; eingetragen in die Kön. bayr. Adelsmatrikel bei der Freiherrenklaſſe 12. Februar 1869. — Beſchreibung des Wappens und geſchichtl. Notiz im Jahrg. 1868, S. 107, und Näheres über die Standeserhebungen im Jahrg. 1881, S. 104.]

† Ernſt Chriſtian Elias Freiherr von Burſian (geb. 1. Juli 1819, † 8. Januar 1871, Dr. jur., Fürſtl. reuß-plauenſcher Geh. Legationsrat, verm. I) 11. April 1844 mit Marie Emilie von Wedell [† 20. Dezember 1844]; II) 5. Januar 1849 mit Johanna Friederike von Oelſchläger [geb. 8. März 1827, † 27. November 1874]).

Söhne 2r Ehe: 1. Johann Friedemir Ernſt Felix, geb. 17. September 1849, Ehrenritter des Johanniterordens, Kön. bayr. Rittmeiſter a. D.

2. Ernſt Adolf Heino Alexander, geb. 30. Auguſt 1854.

Buschman.

[Katholisch. — Oesterreich. — Wappenbrief mit Lehnartikel d. d. Speyer 30. April 1514, rittermäßiger Reichsadel d. d. Prag 25. Mai 1598 (für Daniel Buschmann, Bürgermeister der Stadt Staden); aufgenommen in die Reichsritterschaft (Kanton am Rhein); preuß. Adelsanerkennung 2. Mai 1827 (durch Ministerialreskript); oesterr. Anerkennung des Freiherrenstandes mit Feststellung des freiherrlichen Wappens d. d. Wien 13. April (Ausfertigung des Plakates 22. Mai) 1879. — Beschreibung des Wappens im Jahrg. 1881, S. 105, und geschichtliche Übersicht im Jahrg. 1858, S. 88; über die ältere Genealogie s. Jahrg. 1857, S. 100 ff.]

I. Linie.

† Franz Freiherr von Buschman (geb. 16. Dezember 1778, † 15. Dezember 1835, K. K. Gubernialrat, verm. 23. Mai 1803 mit Anna Söllner [† 5. Oktober 1857]).

Söhne: 1. † Ignaz (geb. 22. Oktober 1814, † 31. Juli 1882, K. K. Hofrat, verm. I) 5. November 1837 mit Helene Oesterlein [geb. 18. September 1816, † 19. Januar 1844]; II) 29. März 1845 mit Cornelia Karger [geb. 22. September 1818, † 3. Februar 1885]).

Söhne: a) 1r Ehe: 1) Ignaz, geb. 16. November 1838.

— b) 2r Ehe: 2) Alfred, geb. 21. Juli 1846 zu Graz, Dr. jur., K. K. Regierungsrat, Direktionsrat bei der K. K. Generaldirektion der oesterreichischen Staatsbahnen, verm. 22. November 1873 zu Wien mit

Hermine Freiin von Distler, geb. 2. Januar 1850.

Töchter: (1) Hermine, geb. 30. Januar 1877.

(2) Helene, geb. 27. Juni 1881.

3) Josef Ottocar, geb. 31. März 1854 zu Graz, K. K. Ministerialsekretär im Finanzministerium, verm. 4. März 1878 zu Wien mit

Dina, geb. 3. Juni 1857, des Dr. Domenico Marcocchia Edlen von Marcaini und der Regina geb. Edlen dall' Acqua aus Zara in Dalmatien Tochter.

2. † Josef (geb. 10. Januar 1818, † 13. September 1884), K. K. Sektionschef im Handelsministerium und Mitglied des Herrenhauses des oesterr. Reichsrats auf Lebenszeit, verm. 23. Januar 1855 mit

Antonia Gräfin Chorinsky, Freiin von Ledske, geb. 16. Febr 1832.

Sohn: Franz Xaver, geb. 26. Januar 1856 zu Wien, K. u. K. Hof- und Ministerialsekretär im Ministerium des Kaiserl. Hauses und des Äußern, Oberleutnant der Landwehr.

II. Linie.

† Joseph Freiherr von Buschman (geb. 6. Februar 1780, † 16. Oktober 1854, dirigierender Hofrat weiland des souver. Fürsten Aloys von Liechtenstein, verm. 12. Januar 1808 mit Katharina [geb. . . . . † . . . . .], des † Dr. jur. Johann Ritters Mayr von Mayersfelsen, K. K. Landes- und Gerichtsadvokaten, und der † Therese geb. Passy Tochter).

Söhne: 1. † Josef (geb. 22. September 1809, † 9. Dezember 1871 zu Wien), K. K. Landesgerichtsrat zu Wien, verm. 10. Juni 1845 mit

Marie, geb. 12. November 1827, des † Johann Ritters von Klebelsberg-Thumburg, K. K. Landesgerichtsrats, und der † Anna geb. Kremmeyer Tochter. [Wien.]

Tochter: Bertha, geb. 4. August 1850, verm. 20. Februar 1878 mit Ignaz Frhrn von Rüstel, K. K. Rat und Telegraphen-Oberkontrolleur zu Wien.

2.† Gotthard (10. Novbr 1810, † 21. August 1888 zu Maria-Enzersdorf, Dr. jur., K. K. Ministerialrat im Finanzministerium (auch als Schriftsteller bekannt), verm. 9. Oktober 1842 mit

Caroline Freiin von Obenaus, geb. 24. Januar 1820.

Kinder: 1. Malwine, geb. 7. März 1844, verm. 29. März 1869 mit Wilhelm Frhrn von Haan, K. K. Sektionsrat im Justizministerium.

2) Maximilian, geb. 31. Juli 1845 zu Gersthof bei Wien, Dr. jur., K. K. Regierungsrat, Oberinspektor der Generalinspektion der österr. Eisenbahnen und Departementsleiter im Handelsministerium, verm. 2. Juni 1883 zu Oberdöbling bei Wien mit

Camilla, geb. 1. April 1850, des Johann Ferdinand Wagner Ritters von Wagensburg, K. K. Hofrats und Generalinspektors a. D. der österr. Eisenbahnen, und der † Rosa geb. Gregor Tochter.

(Kinder: 1) Caroline, geb. 4. Mai 1884.

(2) Otto Salentin, geb. 1. Mai 1886 zu Wien.

(3) Angela, geb. 29. August 1888.

(4) Maximilian Cyriacus, geb. 27. Juli 1890 zu Maria-Enzersdorf.

(5) Camill, geb. 4. Januar 1893 zu Wien.

3) Hugo, geb. 7. November 1846 zu Wien, K. K. Oberinspektor bei der Generalinspektion der österr. Eisenbahnen, verm. 17. April 1875 mit Maria Freiin von Haan (geb. 5. Mai 1846, † 13. Oktober 1884).

4) Maria, geb. 21. April 1851.

5) Gotthard, geb. 22. Mai 1854 zu Pötzleinsdorf bei Wien, gräfl. Pejácsevichscher Gutsverwalter, verm. 26. Mai 1883 zu Dubnitz in Ungarn mit

Regine Roith, geb. 15. Oktober 1859.

6) Theresia, geb. 21. März 1857.

III. Linie.

† Ignaz Freiherr von Buschman (geb. 23. April 1788, † 31. August 1832, K. K. Hof-Kommissionsrat, verm. 20. Juni 1814 mit Sophie [geb. . . . . , † . . . . .], des † Anton Frhrn von Lanfrey, K. K. Generalmajors und Festungskommandanten, und der Julie geb. Edlen von Mertens Tochter).

Kinder: 1. † Carl (geb. 18. September 1818, † 13. Oktober 1876, K. u. K. Hof- und Ministerialrat im Ministerium des Kaiserl. Hauses und des Äußern, verm. 7. Juni 1851 mit Johanna [geb. 18. August 1821, † 3. Juli 1865], des Ferdinand Ritters von Mitis, K. K. Sektionsrats im Ministerium für Handel, Gewerbe und öffentliche Bauten, und der Therese geb. Freiin von Tinti Tochter).

Kinder: 1) Ferdinand, geb. 16. April 1852 zu Währing bei Wien, Dr. med., verm. 30. August 1883 zu Grinzing bei Wien mit
Emilie, geb. 9. Dezember 1863 (evangelisch), des † Gustav Ritters von Schoeller, Großindustriellen zu Wien, und der Marianne geb. Draemann Tochter.
2) Carl, geb. 31. Oktober 1853 zu Währing, Beamter im K. K. Handelsministerium, verm. 16. Mai 1881 mit
Johanna Sorge, geb. 24. Juni 1858.
3) Franz Xaver Daniel, geb. 2. April 1857 zu Währing, K. K. Ministerialsekretär im Handelsministerium und Oberleutnant der Landwehr, verm. 8. Oktober 1888 mit
Mathilde, geb. 27. Oktober 1868 (evangel.), des † Wilhelm Giesecke, Fabrikdirektors, und der † Elise geb. von Schoeller Tochter.
Töchter: (1) Elise, geb. 14. Dezember 1890 zu Wien.
(2) Johanna, geb. 4. Februar 1894.
4) Heinrich, geb. 2. Mai 1859 zu Währing, K. u. K. Oberleutnant im Inf.-Regt Nr. 93.
5) Crescentia, geb. 31. Dezember 1860 zu Währing.

2. † Clementine (geb. 25. Oktober 1822, † 25. Juli 1892 zu Baden bei Wien).
3. † Ludwig (geb. 8. April 1825, † 30. Juli 1889 zu Währing, K. K. Hauptkassierer, verm. 9. Oktober 1866 mit Emilie Freiin von Bourgeois [geb. 23. August 1829, † 26. Juni 1887]).
Sohn: Ludwig, geb. 29. August 1867 zu Währing.
4. Franz Xaver, geb. 21. März 1827, K. K. Feldmarschall-Leutnant a. D., verm. 16. April 1859 mit
Josepha Freiin von Bourgeois, geb. 17. Februar 1834.
Kinder: 1) Rudolf, geb. 10. April 1862 zu Wien, K. K. Bezirkskommissär bei der Statthalterei zu Linz.
2) Sophia, geb. 27. März 1863 zu Wien.

von dem Busche, s. Jahrg. 1894, S. 125.

Call zu Kulmbach und Rosenburg.

[Katholisch. — Oesterreich. — Übertragung des im Jahre 1548 vom römischen König Ferdinand I. dem Michael Tratter verliehenen Wappens (bildet Mittelschild mit dem zweiten Helm) auf Anton von Call im Gericht Altenburg in Tirol d. d. Innsbruck 12. Dezember 1628 vom Erzherzog Leopold zu Oesterreich; oesterr. Ritterstand mit den Prädikaten „von Rosenburg und Kulmbach" 11. November 1843 — alias 19. November 1844 (für Aloys von Call); Übertragung des 21. März 1816 dem Oberst Carl von Call mit dem Prädikat „von Kulmbach" verliehenen oesterr. Freiherrenstandes auf dessen Vetter und Adoptivsohn, den vorgenannten Aloys 4. Dezember 1847 (Diplom d. d. Wien 10 November 1851). — Beschreibung des Wappens und geschichtl. Übersicht im Jahrg. 1856, S. 104.]

† Adolf Freiherr von Call zu Kulmbach und Rosenburg (geb. 10. Mai 1819 zu Innsbruck, † 8. Februar 1877), Dr. jur., K. K. Statthaltereisekretär a. D., verm. 14. November 1848 zu Triest mit

Gabriele Kaltenegger von Riedhorst, geb. 15. Januar 1824 zu Triest. [Graz.]

Kinder: 1. Guido, geb. 6. September 1849 zu Triest, K. K. Legationsrat bei der oesterr.-ungar. Botschaft zu Berlin, verm. 15. Mai 1876 zu Graz mit

Clara Freiin von Schmidburg, geb. 15. September 1851.

Kinder: 1) Marie Philomene, geb. 27. März 1877 zu Konstantinopel.

2) Maria Pia, geb. 18. März 1880 zu Konstantinopel.

3) Rudolf Maria Josef Innocenz, geb. 28. Dezember 1884 zu Konstantinopel.

2. Sofie, geb. 16. Mai 1853 zu St. Pauls bei Bozen, unter dem Klosternamen „Agnes" im Orden der Barmherzigen Schwestern des Heil. Vincenz von Paula zu Graz.

3. Friedrich, geb. 16. Oktober 1854 zu St. Pauls bei Bozen, Dr. jur., K. K. Sektionsrat im Justizministerium, verm. 29. September 1891 zu Alt-Aussee mit

Bertha Freiin Schwäger von Hohenbruck, geb. 31. Dezember 1864.

Tochter: Marie Dorothea, geb. 2. Dezember 1892 zu Wien.

4. Ida, geb. 8. Juni 1856 zu St. Pauls bei Bozen, unter dem Klosternamen „Maria Constantia Maura" Ordensfrau im adeligen Benediktinerinnen-Nonnenstifte auf dem Nonnberge in Salzburg.

5. Irene Antonie, geb. 9. November 1859 zu Graz.

6. Gabriele, geb. 18. August 1861 zu Graz.

Callot.

(Im Mannesstamme erloschen.)

[Katholisch. — Oesterreich. — Geadelt (vom Herzog Carl II. von Lothringen) 14. Juni 1584; erbländ.-oesterr. Adel 26. Januar 1765; erbländ.-oesterr. Frhr. d. d. Wien 12. August 1779. — Beschreibung des Wappens, geschichtl. Übersicht und Stammtafel im Jahrg. 1867, S. 131.]

I. Linie.

† Eduard Ferdinand Freiherr von Callot (geb. 1. Januar 1793, † 1. Mai 1862 zu Wien, K. K. Oberleutnant a. D., verm. 1821 mit Marie Freiin von Buol [† 1824]).

Tochter: Marie Adelheid, geb. 1822.

II. Linie.

† Anton Freiherr von Callot (geb. 28. November 1809, † 16. September 1880 [des 22. Oktober 1851 † Frhrn Andreas Aloysius, K. K. Oberstleutnants, Sohn], K. K. Hauptmann a. D., verm. 21. November 1837 mit

Marie, geb. 16. Mai 1809, des 27. August 1857 zu Prag † Johann Eckert, K. K. Kameralrats, Tochter. [Graz.]

Schwestern.

1. Ferdinande, geb. 17. Dezember 1810, [Budweis in Böhmen]
2. † Sibyla (geb. 3. November 1815, † 18. Januar 1893 zu Wien, verm. mit Georg Schaab († 22. Dezember 1869], k. k. Major im Armeestande, zugeteilt dem Kriegsministerium).

Campbell von Laurentz.

[Evangelisch. — Gehört der alten schottischen Adelsfamilie der Campbell of Craignish an. — Freiherrenstand in den Herzogtümern Sachsen-Coburg und Gotha d. d. Gotha 1. November 1886; kön. großbritann. Genehmigung zur Führung 14. Februar 1887; Aufnahme unter den preuß. Adel unter dem Namen „von Campbell-Laurentz" d. d. Berlin 26. Januar 1889. — Beschreibung des Wappens im Jahrg. 1891, S. 111.]

Edmund Kemyt Freiherr Campbell von Laurentz, geb. 8. Juli 1848 zu London, Kön. preuß. Major z. Disp., verm. 28. September 1886 mit Sarah Elisabeth, des James S. Budgett zu Stoke Park bei Guildford in England Tochter.

Campe, s. Jahrg. 1894, S. 135.

Canstein, s. Jahrg. 1894, S. 136.

Capellen van Berkenwonde, s. Jahrg. 1894, S. 138.

Capler von Oedheim gen. Bautz, s. Jg. 1894, S. 139.

Carnap.

[Katholisch und reformiert. — Preußen (Rheinprovinz und Brandenburg). — Preuß. Frhr. d. d. Berlin 13. September 1825 (für Johann Gerhard von Carnap auf Burg-Bornheim a. Rhein); kön. preuß. Wappenvermehrung d. d. Sanssouci 11. Oktober 1845 (für denselben). — Besitz: die Fideikommißherrschaft Jahnsfelde bei Landsberg a. d. Warthe im Reg.-Bezirk Frankfurt a. O. — Beschreibung des Wappens und geschichtl. Übersicht im Jahrg. 1866, S. 125.]

† Johann Gerhard Freiherr von Carnap († 28. Juni 1865, Herr auf Burg Bornheim a. Rhein, Kön. preuß. Kammerherr, verm. mit Emilie Bredt [lutherisch; † 21. Januar 1873 zu Botzdorf]).

Söhne: 1. † Helmuth Gerhard Ignatius (geb. 16. Februar 1820,

† 13. Mai 1850, Bürgermeister von Waldorf, Kön. preuß. Leutnant a. D., verm. 1. Mai 1852 mit
Philippine Gräfin von Wallis, geb. 16. November 1829.
Kinder: 1) Gerhard Helmuth Michael Friedrich Olivier Emil Josef Maria Erhard, geb. 4. Mai 1853 zu Burg-Bornheim a. Rh.
2) Anna Walpurga Jacqueline Josefine Sofie Maria, geb. 20. Februar 1856 zu Botsdorf.
3) Maria Gerhardine Justine Philippine Anna-Sofie, geb. 30. März 1858 zu Burg-Bornheim.
4) Emilie Isabella Gerhardine Johanna Marie, geb. 4. Januar 1864 zu Botsdorf.
5. Michael Gerhard Josef Maria Heinrich, geb. 20. Januar 1866 zu Botsdorf.
6) Gerhard Michael Josef Maria Julius, geb. 17. März 1868 zu Botsdorf.
7) Emilie Helene Irene Maria Philippine, geb. 26. Dezember 1870 zu Botsdorf.

2. † Philipp Ludwig Gerhard (geb. 26. Januar 1825; reformiert, † 10. Dezember 1879 zu Jahnsfelde, Fideikommißherr auf Jahnsfelde, Kön. preuß. Premierleutnant a. D., verm. 11. Januar 1853 mit Ida Gräfin von der Recke-Volmerstein a. d. H. Werdringen [geb. 26. März 1836, † 6. Februar 1886 zu Eisenach]).
Kinder: 1) Emmy Gerhardine, geb. 29. Juli 1857 zu Burg-Kriegshoven.
2) Roderich Carl Gerhard Ottomar, geb. 13. September 1858 zu Burg-Kriegshoven, Fideikommißherr auf Jahnsfelde und Herr des Landgutes Leontinenhof bei Görlitz, Kön. preuß. Premierleutnant der Reserve des Husarenregts von Schill (1. schles.) Nr. 4, verm. 9. Mai 1882 zu Nieder-Girbigsdorf mit
Helene, geb. 29. April 1863, des Richard von Cranach auf Nieder-Girbigsdorf, Kön. preuß. Majors z. Disp., und der Wilhelmine geb. Freiin von Lützow genannt von Dorgelo zweiter Tochter.
Kinder: (1) Erika Wilhelmine Ida Luise Caroline, geb. 3. März 1884 zu Jahnsfelde.
(2) Philipp Gerhard Gustav Adolf, geb. 28. April 1885 zu Jahnsfelde.
(3) Herbert Richard Carl Wilhelm Ludwig, geb. 27. Januar 1888 zu Jahnsfelde.
(4) Siltah Kunigunde Luise Ludmille Klotilde, geb. 8. Septbr 1889 zu Jahnsfelde.
(5) Gerhard Ludwig Detlef, geb. 27. November 1892 zu Jahnsfelde.
3) Therese Gerhardine Emilie Kunigunde, geb. 22. Oktbr 1859 zu Burg-Bornheim.
4) Caroline Mathilde Leontine Luise Adolfine Kunigunde, geb. 22. Juni 1863 zu Berlin.
5) Friedrich Gerhard Philipp Helmuth, geb. 2. August 1804 zu Altlaube, Kön. preuß. Premierleutnant im magdeb. Jägerbataillon Nr. 4.
6) Eugenie Adolfine, geb. 7. Dezember 1865 zu Altlaube.
7) Adolf Gerhard Friedrich Wilhelm Casimir, geb. 5. Januar 1867

zu Altlaube, Kön. preuß. Leutnant im Huſarenregt von Schill (1. ſchleſ.) Nr. 4, verlobt im April 1894 mit Elſe, des Alwin Schwartze und der Louiſe verw. gew. Wollank geb. Berg Tochter.
8) Ludmilla Wally Luiſe Anna, geb. 18. Januar 1869 zu Altlaube, verm. 9. Juli 1891 zu Jahnsfelde mit Hans von Hardenberg auf Oberwiederſtedt, Grhzgl. ſachſ.-weimar. Kammerherrn.
9) Friedrich-Wilhelm Ludwig, geb. 4. März 1870 zu Altlaube.
10) Elly Thereſe Anna, geb. 2. April 1872 zu Görlitz.
11) Wally Luiſe, geb. 11. Juni 1874 zu Jahnsfelde.
12) Conſtantin Philipp Ottomar Gerhard, geb. 20. Dezember 1875 zu Jahnsfelde.

Caſtell auf Bedernau.

[Katholiſch. — Bayern. — Reichsadel 3. November 1752; kurpfälz. Anerkennung 25. Oktober 1753; Reichsfrhr. d. d. Wien 2. November 1773; immatrikuliert im Königreich Bayern bei der Freiherrenklaſſe 9. November 1812. — Beſchreibung des Wappens und geſchichtl. Notiz im Jahrg. 1864, S. 109.]

Franz Xaver Freiherr von Caſtell auf Bedernau, geb. 9. Auguſt 1825, Herr auf Bedernau, Domkapitular zu Augsburg.

Brüder.

1. Joſef Theodor, geb. 19. Oktober 1828, Kön. bayr. Oberlandesgerichtsrat zu München.
2. † Maximilian (geb. 22. April 1830, † 22. März 1877), Kön. bayr. Miniſterialrat im Miniſterium des Innern, verm. 28. Dezember 1862 mit

Helene Freiin von Lerchenfeld, geb. 24. September 1842. [München.]

Kinder: 1) Marie Thereſe Babette, geb. 17. November 1863, Stiftsdame des Kön. bayr. St. Anna-Ordens zu Würzburg.
2) Auguſte, geb. 20. Oktober 1865.
3) Amalie, geb. 12. März 1867.
4) Ernſt Maximilian Joſef Maria, geb. 3. Januar 1871.
5) Franz Otto, geb. 1. April 1873.

Catty.

[Katholiſch. — Oeſterreich. — Oeſterr. Adel und Frhr. d. d. Wien 13. März 1862. — Beſchreibung des Wappens und geſchichtl. Überſicht im Jahrg. 1864, S. 110.]

Adolf Freiherr von Catty, geb. 23. September 1823 zu Groß-Enzersdorf in Niederoeſterreich, K. u. K. GMaj., Feldzeugmeiſter z. Disp. auch Inhaber des Inf.-Regts Nr. 102, Mitglied des Herrenhauſes des oeſterr. Reichsrats auf Lebenszeit, verm. 16. Januar 1860 mit

Johanna May, geb. 17. Mai 1830.

Cazan zu Griesfeld.

(Erloschen.)

[Katholisch. — Oesterreich (Tirol). — Ungar. Adel d. d. Ofen 30. Mai 1505; Reichsadel und Wappenbesserung d. d. Innsbruck 5. Juli 1511; aufgenommen in die tiroler Adelsmatrikel 29. Juli 1647 (Carl Balthasar und sein Bruder Leonhard); Reichsfrhr. d. d. Wien 11. Dezember 1708. — Beschreibung des Wappens, geschichtl. Notiz und Stammtafel im Jahrg. 1865, S. 154.]

† **Leopold** Maria Carl Janvitis Freiherr von Cazan zu Griesfeld (geb. 6. April 1764 zu Klausen in Tirol, † 18. Mai 1833 zu Wien, K. K. Kämmerer und Regierungsrat zu Wien, verm. 18. Januar 1809 daselbst mit **Constantia** Anna Carolina [geb. 31. Oktober 1789 zu Krakau, † 25. November 1842 zu Wien], des † Carl Grafen (Odrowąż-) Rottermund, Kön. poln. Kämmerers, und der † Josepha geb. von Beckh-Widmann-Stetter Tochter, StkD.).

Tochter: † Constanze (geb. 6. August 1818 zu Wien, † 1879, verm. 12. Oktober 1844 zu Wien mit Johann Baptist Zorn [† 13. Mai 1859], Direktor der Linz-Budweiser Eisenbahn).

Cervelli.

(Im Mannesstamme erloschen.)

[Katholisch. — Oesterreich (Böhmen). — Erbländ.-oesterr. Adel d. d. Wien 10. September 1729; Reichsfrhr. und erbländ.-oesterr. Frhr. d. d. Wien 6. Februar 1757; böhm. Frhr. nebst dem Inkolat im Herrenstande des Königr. Böhmen d. d. Wien 13. April 1765. — Beschreibung des Wappens und Näheres über die Standeserhebungen im Jahrg. 1886, S. 127.]

† **Franz Alexander Freiherr von Cervelli** (geb. 1784 zu Prag, † 9. August 1850, K. K. Justiz-Oberamtmann zu Rožmitál in Böhmen, Kön. Bergegerichtssubstitut und fürsterzbischöfl. Justizrat, verm. 1816 mit Barbara [geb. 2. Januar 1881], des † Johann von Noli, Oberamtmanns zu Breneporitschen in Böhmen, Tochter).

Töchter: 1. **Maria** Anna Franziska, geb. 13. Februar 1820 zu Rožmitál, verm. 10. August 1845 zu Prag mit Adolf Fürer von Haimendorf († 9. Mai 1879), K. K. Landesgerichtssekretär a. D..

2. **Emanuela**, geb. 1834 zu Rožmitál.

Ceschi di Santa Croce.

[Katholisch. — Oesterreich (Tirol). — Reichsadel 1525; erbländ.-oesterr. Adelsstand nebst Wappenbesserung d. d. Innsbruck 16. Juli 1582; erbländ.-oesterr. Ritterstand d. d. Prag 4. April 1605 und Bestätigung des Ritterstandes für Reich und Erblande d. d. Wien 8. Novbr 1620; weitere Bestätigungen d. d. Wien 14. Oktbr 1723 und d. d. Wien 6. Februar 1725. — Näheres über die Standeserhebung im Jahrg.

1880, S. 109; Beschreibung des Wappens im Jahrg. 1849, S. 71, und geschichtl. Übersicht im Jahrg. 1853, S. 65.]

I. Linie, zu Borgo di Valsugana in Südtirol.

[Immatrikuliert in Tirol 1594 (Anton Geschi di Santa Croce zu Borgo und seine Brüder); Reichsfrhr. und erbländ.-oesterr. Frhr. s. d. Wien 15. März 1734.]

† Anton Freiherr von Geschi di Santa Croce (geb. 27. März 1802, † 8. Mai 1872 [des 12. Juli 1845 † Frhrn Aloys, K. K. Kämmerers und Gubernialrats, Sohn], verm. 26. April 1832 mit Auguste Gräfin von Spaur und Flavon [geb. 15. Juni 1808, † . . . .].

Kinder: 1. Josepha Elise Auguste Caroline, geb. 7. Mai 1837, verm. 14. Juni 1865 mit Eduard Moltsányi zu Maat bei Tokay in Ungarn († 16. September 1879).

2. Elisabeth, geb. 5. Juni 1838, verm. 25. September 1871 mit Josef Bellat Ritter von Bergamasch. [Borgo.]

3. Maria Aloyse Johanna Pia Kunigunde, geb. 3. März 1842, verm. 23. April 1872 mit Otto Frhrn von Humbracht († 13. November 1891 zu Borgo), K. K. Bezirkshauptmann a. D.

4. Josef-Romedius Julius Maria, geb. 17. Februar 1849.

5. Anna, geb. 27. März 1850, verm 3. Februar 1873 mit Josef Schedevy, K. u. K. Oberstleutnant und Kommandanten des Landesschützenregts Nr. 2.

6. Anton Aloys, geb. 1853, K. u. K. Hauptmann im Landesschützenbataillon Oberinnthal Nr. 3, verm. 4. Oktober 1890 mit Julie Sophie, geb. 18. September 1869, des † Ernst von Einem, Amtshauptmann in Zulingen, und der † Charlotte geb. von Gölling Tochter.

Tochter: Caroline Marie Auguste, geb. 24. Juni 1891 zu Innsbruck.

Bruder.

† Josef Romedius (geb. 4. Juli 1808, † 3. Januar 1890), K. u. K. Kämmerer und Oberst a. D., verm. 2. Oktober 1858 mit Julia Freiin Kübeck von Kübau, geb. 25. Juli 1828.

II. Linie, zu Trient.

[Oesterr. Frhr. (Ausdehnung des den anderen Linien 1734 erteilten Freiherrenstandes) d. d. 18. April (Diplom 4. September) 1867.]

Aloys Freiherr von Geschi di Santa-Croce, geb. 8. Januar 1825, Ehrenritter des souver. Malteserordens, K. u. K. Kämmerer, GRat und Mitglied des Herrenhauses des oesterr. Reichsrats auf Lebenszeit, vormal. Statthalter in Triest und dem Küstenlande, verm. 23. Februar 1864 mit

Leopoldine Gräfin von Thun und Hohenstein, geb. 1. August 1840, StkrD. und K. u. K. PD., Ehrendame des souver. Malteserordens. [Trient.]

Kinder: 1. Anton Guido, geb. 20. März 1865, Ehrenritter des souver. Malteserordens, K. u. K. Kämmerer und Ministerialkonzipist im Ministerium des Innern, Leutnant der Reserve des Ulanenregts Franz II., König beider Sizilien Nr. 12, verm. 9. Mai 1894 zu Stolz mit

Maria-Theresia Gräfin von Harbuval und Chamaré, geb. 23. Dezember 1872.
2. Marie Annunciata, geb. 29. Juli 1866.
3. Bianca, geb. 19. November 1867, StkrD., verm. 8. März 1893 mit Albert Grafen von Goreth zu Goredo, K. u. K. Kämmerer, Bezirkskommissär zu Trient.
4. Johann Baptist, geb. 4. Januar 1871, Justizritter des souver. Malteserordens, K. u. K. Leutnant im Dragonerregt Kaiser Franz Nr. 1.
5. Franz, geb. 10. Juni 1872, K. u. K. Leutnant der Reserve des Dragonerregts Kaiser Franz Nr. 1.

Bruder.

Johann Baptist, geb. 25. März 1827 zu Trient, Fürst-Großmeister des souver. Malteserordens (mit Allerhöchster Entschließung Sr. Maj. des Kaisers Franz Joseph I. d. d. 29. Dezember 1880 wurde ihm und seinen Nachfolgern im Großmeistertum der Rang eines Kardinals und Fürsten auch in Oesterreich zuerkannt), K. u. K. Kämmerer, Wirkl. GMat und Mitglied des Herrenhauses des oesterr. Reichsrats auf Lebenszeit. [Trient und Rom.]

Cetto.

[Katholisch. — Bayern und Großbritannien. — Stammen aus Como. — Bayr. Frhr. 12. Juni 1812 (immatrikuliert 9. September 1814). — Beschreibung des Wappens und geschichtl. Notiz im Jahrg. 1857, S. 111.]

† August Freiherr von Cetto (geb. 5. September 1794, † 7. August 1879, Kön. bayr. Kämmerer, Gesandter und Staatsrat im außerordentl. Dienst, verm. 11. April 1831 mit Elizabeth Catherine [geb. 10. Juni 1804; anglikanisch; † im Juli 1880], des Kön. großbritann. Oberst Burrowes und der Hon. Frances Beresford Tochter, Ehrendame des Kön. bayr. Theresienordens).

Söhne: 1. Anton Wilhelm, geb. 26. Januar 1835 zu Wien, Kön. bayr. Kämmerer, Geh. Legationsrat, außerordentl. Gesandter und bevollm. Minister beim Päpstl. Stuhl, verm. 8. Mai 1862 mit
Carolina Freiin von Pfeffel, geb. 26. August 1839.
2. Ludwig Carl, geb. 11. Oktober 1837 zu London, Kön. großbritann. Major der Artillerie, verm. 29. Mai 1871 mit
Evelyn, geb. 6. August 1841, des Alexander Montgomery, Kön. großbritann. Admirals, Tochter.

Töchter: 1) Mélanie Rosa Elizabeth Augusta, geb. 8. August 1873. 2) Gladis Mabel Anne, geb. im März 1875.

3. Franz Heinrich, geb. 18. Juli 1840 zu London.
4. Maximilian Emil, geb. 22. Oktober 1842 zu London.

Bruder.

† Maximilian Josef (geb. 11. April 1816, † 19. November 1873 zu Ober-Lauterbach, Kön. bayr. Kämmerer, verm. I) 20. Mai 1840 mit Amalie Gräfin von Porcia [geb. 28. September 1819, † 4. November 1849 als Letzte ihres Stammes in Bayern], Herrin auf Ober-Lauterbach, Hornegg, Meilenhofen und Reichertshausen; II) 31. August 1853 mit Caroline Gräfin von Luxburg [geb. 2. Ja-

nuar 1820, † 21. Oktober 1881], Ehrendame des Kön. bayr. Theresienordens).

Söhne 1r Ehe: 1. Carl Theodor, geb. 9. Mai 1841, Herr auf Reichertshausen in Oberbayern, verm. 13. Mai 1865 mit Jenny Alexandrine Wilhelmine Mejo, geb. 31. Oktober 1841.

Kinder: 1) Albert, geb. 29. Mai 1870 zu Salzburg.
2) Marianna, geb. 15. März 1873 zu München.
3) Wilhelm, geb. 23. Juli 1875 zu Reichertshausen.

2. Wilhelm Anton Nicolaus Maria, geb. 15. Februar 1845, Herr auf Ober-Lauterbach in Niederbayern, Kön. bayr. Kämmerer, verm. 1. August 1867 mit Henriette Gräfin von Helmstatt (geb. 28. Dezember 1843, † 28. November 1892), Ehrendame des Kön. bayr. Theresienordens. [Schloß Ober-Lauterbach.]

Kinder: 1) Amalie Caroline Maria Ida, geb. 8. Mai 1868 zu Karlsruhe, verm. 22. Mai 1894 mit Franz Frhrn von Leoprechting.
2) Maximilian Anton Maria, geb. 8. Oktober 1869 zu München, Kön. bayr. Leutnant der Reserve des Inf.-Leibregts, verm. 8. Februar 1893 zu Hohenkammern mit Mechthildis Gräfin zu Leiningen, geb. 17. August 1870 (s. Goth. Hofkalender, II. Abt.).
3) Franz Ludwig August Viktor Maria, geb. 2. Juli 1871 zu Neckar-Bischofsheim im Grhzgt. Baden.
4) Gabriele Elisabeth Maria, geb. 25. August 1876 zu Ober-Lauterbach.
5) Alice Viktoria Maria, geb. 17. April 1879 zu Landshut.
6) Adolf Alfons Seraphin Maria, geb. 21. Oktober 1881 zu Landshut.
7) Rudolf Maria Laurentius Karolus, geb. 14. Januar 1887 zu Ober-Lauterbach.

Chambrier.

[Reformiert. — Schweiz (das ehemalige Fürstentum Neuchâtel und Valangin). — Ein aus der Grafschaft Burgund stammendes altadeliges Geschlecht; preuß. Adelsanerkennung und Wappenvermehrung d. d. Cöln an der Spree 8. April 1709, preuß. Frhr. d. d. Berlin 12. Februar 1789. — Beschreibung des Wappens und geschichtl. Übersicht im Jahrg. 1883, S. 124.]

† Friedrich Alexander Freiherr von Chambrier (geb. 1785, † 21. Oktober 1856, Ritter des Johanniterordens, Kön. preuß. Legationsrat a. D., Generalprokurator und Präsident des Staatsrats im Fürstentum Neuchâtel und Valangin, verm. mit Julie de Purry [†]).

Kinder: 1. Carl Ludwig, geb. 22. Juni 1816, Herr der Freiherrschaft Chambrier, Kön. preuß. Leutnant a. D., verm. 19. April 1845 mit Augustine Charlotte Emilie von Muralt a. d. H. der Capitanen von Locarno (geb. 11. April 1824, † 7. November 1887).

Kinder: 1) Robert Carl Johann, geb. 17. Juni 1851, verm. 20. Juli 1881 mit Blanche Ernestine Sofie Pontine, geb. 26. September 1858, des † Eduard Anton Baron de Chabaud Latour Tochter.

Töchter: (1) Johanna Mathilde Blanche Elisabeth, geb. 15. Mai 1882.
(2) Antoinette Emma Therese, geb. 30. Dezember 1883.
(3) Luise Bertha Emilie, geb. 7. Juni 1887.
(4) Genoveva Amy Florence, geb. 3. April 1894.
2) Heinrich Carl Friedrich, geb. 26. September 1856.
3) Mathilde Emilie, geb. 4. Mai 1863.

2. † Friedrich Peter (geb. 28. Oktober 1817; † 18 Mai 1894 zu Neuchâtel, Kön. preuß. Legationssekretär a. D., Maire von Chaux-de-Fonds und Kanzler des Fürstentums Neuchâtel und Valangin).

3. † Friedrich Wilhelm (geb. 17. Januar 1820, † 20. September 1891), verm. 21. Juni 1848 mit

Rosa Henriette Philippine, geb. 21. August 1829, des Henri Louis François du Bois de Dunilac und der Rose Marie Alix geb. Bovet Tochter.

Söhne: 1) Peter Friedrich Wilhelm, geb. 12. Dezember 1849.
2) Johann Wilhelm Arthur, geb. 28. März 1857, verm. 12. Dezember 1888 mit

Hilda Luise Adele Freiin von Büren, geb. 13. April 1867.

Kinder: (1) Yvonne Hilda, geb. 12. September 1889.
(2) Roland Arthur Wilhelm Carl Friedrich, geb. 29. Juni 1892 zu Schloß Cormondrèche (Neuchâtel).

4. Luise Elise, geb. 10. Oktober 1824, verm. 19. April 1843 mit Oscar Heinrich Comte Guébhard.

II. Linie.

† Alexander Freiherr von Chambrier (geb. 1788, † 15. Juni 1861, Maire von Valangin und Staatsrat im Fürstentum Neuchâtel und Valangin, verm. mit Camilla de Purry [†]).

Kinder: 1. Alexander, geb. 29. Juni 1821, Kön. preuß. Leutnant a. D., verm. 24. Mai 1864 mit

Marie Anna, geb. 4. Juni 1837, des † Pfarrers Carl Eduard Courvoisier Tochter.

Kinder: 1) Johann Alexander, geb. 6. März 1865, Mitglied des Großen Rats der Republik und des Kantons Neuchâtel, verm. 4. Juni 1891 mit

Margarethe Gräfin von Pourtalès, geb. 13. April 1870.

Kinder: (1) Jacques, geb. 17. Juli 1892.
(2) Susanna, geb. 16. September 1893 zu Bedair.

2) Paul, geb. 25. Februar 1866, technischer Direktor der Pechelbronner Ölbergwerke.
3) Julie, geb. 1. März 1869, verm. 30. April 1890 mit Samuel Frhrn von Perregaux, Hauptmann und Kompaniechef im 6. Inf.-Regt der schweizer. eidgen. Armee.

2. Camilla, geb. 20. Mai 1823.

3. Alfred, geb. 17. Februar 1825, Professor der Geschichte und vormal. Rektor der Akademie zu Neuchâtel, verm. I) 15. Mai 1855 mit Sofie Adrienne Elisabeth de Sandol-Roy (geb. 14. Februar 1835, † 2. Mai 1862); II) 27. Juni 1866 mit

Elisabeth Luise Emilie de Sandol-Roy, geb. 11. Dezember 1843.

Kinder 2r Ehe: 1) Laura, geb. 3. Dezember 1867, verm. 18. Mai 1893 zu Neuchâtel mit Friedrich Heinrich Sacc. [Genf.]
2) Friedrich, geb. 27. Dezember 1868, Kön. preuß. Leutnant im Garde-Schützenbataillon.
3) Samuel, geb. 23. Februar 1870.
4. Elise, geb. 2. März 1826.
5. James, geb. 18. November 1830, verm. 6. April 1864 mit Sofie Bertha de Sandoz, geb. 8. Mai 1842.
Kinder: 1) Margarethe, geb. 25. März 1865, verm. 2. Juni 1886 mit Dr. jur. Samuel August Eugen Bonhôte, Rechtsanwalt, Mitglied des Großen Rats der Republik und des Kantons Neuchâtel.
2) Blanche, geb. 12. April 1869.
3) Bernhard, geb. 17. Februar 1878.

Chlumecký.

[Katholisch. — Oesterreich (Mähren). — Oesterr. Adel mit dem Prädikat „Edler von" d. d. 29. September 1827 (Diplom d. d. Wien 8. Januar 1828); oesterr. Ritterstand und Inkolat für Böhmen, Mähren und Schlesien d. d. Wien 26. Dezbr 1844 (Diplom 25. Januar 1845); oesterr. Frhr. d. d. Wien 2. Juni 1889. — W.: geviert; 1 in Gold ein schwarzer Basilisk mit rotem Kamm, Läppchen und Zunge; 2 in Blau eine silberne Taube; 3 in Silber ein goldgekrönter Phönix, einer Feuerflamme aus grünem Hügel entsteigend; 4 in Rot ein rotbezungter goldener Löwe, einen zweiarmigen schwarzen Anker mit Querholz, Ring und goldenem Taue in der linken Vorderpranke vor sich haltend. Freiherrenkrone und zwei gekrönte Helme. Der erste Helm mit rechts schwarzgoldener und links schwarzsilberner Decke trägt den flammenden grünen Dreiberg mit dem Phönix wie im Schild; der zweite Helm mit rechts blausilberner, links rotgoldener Decke trägt einen offenen, rechts von Silber über Blau, links von Rot über Gold geteilten Flug, dazwischen drei Straußfedern, eine schwarze zwischen einer silbernen und einer goldenen. Schildhalter: zwei rotbezungte goldene Löwen. Devise: „Sustine et abstine" in silberner Schrift auf blauem Band. — S. Genealog. Taschenbuch der Adeligen Häuser. Jahrg. 1891.]

Der K. K. Wirkl. Gubernialrat Anton Johann Wenzel Chlumecký erhielt mittels Allerhöchster Entschließung d. d. Wien 29. September 1827 (Diplom d. d. Wien 8. Januar 1828) den oesterr. Adel mit dem Prädikate „Edler von" und als K. K. Hofrat mit Allerhöchster Entschließung d. d. Wien 26. Dezember 1844 (Diplom d. d. Wien 25. Januar 1845) den oesterr. Ritterstand und das böhm. Inkolat. — Sein Sohn, der K. K. Geh. Rat und Handelsminister a. D. Johann Ritter von Chlumecký erhielt als Großkreuz des oesterr. Leopold-Ordens in Gemäßheit der Ordensstatuten d. d. Wien 2. Juni 1889 den oesterr. Freiherrenstand.

Johann Freiherr von Chlumecký, geb. 23. März 1834 zu Zara in Dalmatien, Mitbesitzer der Güter Mitkowitz und Aujezd in Mähren (erworben 1842), K. u. K. Wirkl. Geh. Rat, Handelsminister a. D., verm. 26. Juni 1867 am Montserrat bei Böhmisch-Rudoletz mit

Leopoldine von Liebenberg de Zittin, geb. 21. Oktober 1848 zu Baden bei Wien. [Wien.]
Sohn: Leopold, geb. 3. Februar 1873 zu Wien.

Christiani-Grabieński-Kronauge von Kronwald.

[Katholisch. — Oesterreich (Galizien). — Oesterr. Adel und Ritterstand 7. November 1837 (Diplom d. d. Wien 4. März 1838); oesterr. Genehmigung zur Namen- und Wappenvereinigung mit „Kronauge von Kronwald" d. d. Wien 20. Februar 1841, sowie bestätigt d. d. Ofen 29. März 1868; oesterr. Frhr. d. d. Wien 28. April 1868. — Beschreibung des Wappens und geschichtl. Notiz im Jahrg. 1886, S. 131.]

Theodor Freiherr von Christiani-Grabieński-Kronauge von Kronwald, geb. 19. November 1815 zu Lemberg, Herr der Herrschaften Lukaczowce und Niechobrz, sowie der Güter Wolica, Podgrozie und Trzciana in Galizien, K. K. Oberlandesgerichtspräsident a. D., verm. 16. August 1857 mit
Luitgarde von Zagorska, geb. 182.. [Schloß Trzciana im Rzeszower Kreise.]
Kinder: 1. † Helene Olga Maria (geb. 24. Juli 1858, † 29. Mai 1891 zu Lemberg), verm. 16. August 1882 zu Trzciana mit Heinrich Grafen Konarski auf Chrewt ꝛc. in Galizien.
2. Heinrich, geb. 185.. 3. Irene, geb. 186..

Closen-Günderrode, s. Jahrg. 1894, S. 140.

Gnobloch.

[Lutherisch und katholisch — Oesterreich und Ungarn. — Adel und Frhr. im Herzogtum Sachsen-Altenburg 30. März 1838; Bestätigung im Königr. Sachsen 8. August 1838. — Beschreibung des Wappens und Näheres über die Standeserhebung im Jahrg. 1873, S. 94.]

† Friedrich Sigismund Freiherr von Gnobloch (geb. 8. Februar 1781 zu Freiburg a. U., †, verm. 1825 mit Minna von Henikstein [†]).
Kinder: 1. Minna (Wilhelmine) Johanna, geb. 22. Februar 1826 zu Dresden (katholisch), verm. 18. Juli 1849 zu Graz mit Sigmund Frhrn Conrad von Eybesfeld (katholisch), K. u. K. Wirkl. Gehat und vormal. Minister für Kultus und Unterricht.
2. † Friedrich Carl Wilhelm (geb. 29. November 1827 zu Dresden, † 21. Juni 1893 zu Mitics. Herr der Herrschaft Rozsony-Mitics im Trencsiner Komitat, K. K. Oberstleutnant a. D., verm. 29. September 1859 zu Laibach mit
Sarah Gräfin von Degenfeld-Schonburg, geb. 4. Februar 1833.
Kinder: 1) Friedrich August, geb. 5. Juli 1860, K. u. K. Ritt-

meister im Dragonerregt Fürst zu Windisch-Grätz Nr. 14, verm. 1. Juni 1889 zu Eybesfeld mit
Olga Freiin Conrad von Eybesfeld, geb. 1. Novbr 1862 (katholisch).
Kinder: (1) † Elisabeth Wilhelmine Sarah Olga (geb. 18. Juli 1890 zu Stockerau, † 25. Juli 1893).
(2) † Friedrich Sigmund August (geb. 30. August 1891 zu Stockerau, † 21. Juli 1893).
2) Sarah Elisabeth Wilhelmine, geb. 15. März 1862, verm. 11. Juli 1894 zu Wien mit Egon Frhrn von Seckendorff. [Kochanócz im Trencsiner Komitat.]
3. Carl Wilhelm, geb. 6. Mai 1829 zu Dresden, K. K. Major a. D. und Katastraldirektor von Bosnien, verm. 29. September 1857 mit
Auguste von Henneberg, geb. 30. August 1836. [Sarajevo.]
Kinder: 1) Wilhelm, geb. 1. Dezember 1860, K. K. Oberleutnant im Landwehrbataillon Wiener-Neustadt Nr. 4.
2) Helene, geb. 22. Mai 1862, verm. 20. November 1884 mit Marcus Prennschütz von Schützenau-Trenck (katholisch), K. u. K. Leutnant der Reserve des Husarenregts Nr. 7.
3) Minna (Hermine), geb. 26. Juli 1863, verm. 26. August 1884 zu Wien mit Edward Bothamley Freeman, Kön. großbritann. Konsul für Bosnien und die Hercegowina.
4) Edmund, geb. 26. Juli 1866, K. u. K. Oberleutnant im Dragonerregt Kaiser Nikolaus I. von Rußland Nr. 5, verm. 26. April 1892 mit
Elsa von Reininghaus.
5) August, geb. 17. März 1878.
4. Alfred Wilhelm Friedrich, geb. 22. April 1838 zu Dresden, K. K. Rittmeister a. D., verm. 28. Mai 1867 zu Graz mit
Anna Gräfin zu Lodron-Laterano, geb. 6. Mai 1842 (katholisch).
Kinder (katholisch): 1) Alice, geb. 18. Februar 1868.
2) Robert, geb. 6. Dezember 1869, K. u. K. Leutnant im Korps-Artillerieregt Nr. 2.
3) Hans, geb. 6. März 1871.

Coburg.

[Evangelisch. — Sachsen-Coburg und Gotha und Oesterreich. — Reichsadel d. d. Wien 18. November 1800; Frhr. in den Herzogtümern Sachsen-Coburg und Gotha d. d. Coburg 2. Januar 1845. — Beschreibung des Wappens im Jahrg. 1866, S. VIII, und geschichtl. Notiz in demselben Jahrgang S. 130.]

† Ludwig Friedrich Emil von Coburg (geb. 1779, † 4. Dezbr 1827, Hzgl. sachsen-coburg-gotb. Kammerherr, GMaj und Oberstallmeister, verm. 19. Novbr 1817 mit Thecla Gräfin Bitzthum von Eckstädt [geb. 25. Septbr 1799, † 18. Novbr 1880 zu Rothspalk], Ehrenstiftsdame des Kön. bayr. St. Anna-Ordens, Oberhofmeisterin J. H. der Herzogin Alexandrine von Sachsen-Coburg und Gotha).
Kinder, Freiherren und Freiinnen von Coburg: 1. Victor Oswald, geb. 11. September 1822, K. K Generalmajor a. D., verm. 3. Juli 1862 zu Coburg mit

Anna Freiin von Pawel-Rammingen, geb. 28. Februar 1842. [Niederlößnitz bei Dresden.]
Kinder: 1) Thecla Luitgarde Emilie Anna, geb. 25. Juli 1861.
2) Emilie Thecla Mathilde Alice, geb. 6. Oktober 1870.
3) Emil Alfons Plato John Albert, geb. 27. Febr 1874 zu Klattau, Kön. preuß. Leutnant im magdeburg. Füsilierregt Nr. 36.
4) Friederike Emilie Luitgarde Editha, geb. 1. Januar 1885 zu Teplitz.

2. † Rudolf Hugo (geb. 20. Oktober 1825, † im Juni 1892, verm. 8. April 1879 mit Sophia Gräfin Bitzthum von Eckstädt [geb. 29. Oktober 1849, † 4. Mai 1880]).
Sohn: Lionel, geb. 29. Februar 1880 zu Coburg.

3. Caroline Auguste Marie, geb. 14. September 1827, verm. 25. Januar 1855 mit John Frhrn von Moeller Lilienstern auf Rothspalk ꝛc. in Mecklenburg-Schwerin.

Codelli von Codellisberg.

[Katholisch. — Oesterreich. — Adels- und Wappenbestätigung mit dem Prädikat „von Codellisberg“ 11. April 1654; Reichsritter mit dem Prädikat „von Sterngreif und Fahnenfeld“ 2. Dezember 1688; Inkolat von Krain 26. August 1698; von Kärnten 14. Januar 1700 und von Görz 27. Januar 1745; erbländ.-österr. Frhr. d. d. Wien 12. März 1749. — Beschreibung des Wappens und geschichtl. Übersicht im Jahrg. 1848, S. 56.]

I. Linie.

† Anton Freiherr Codelli von Codellisberg, Sterngreif und Fahnenfeld (geb. 8. August 1753, † 17. November 1832, Herr auf Thurn, Stangenwald und Santa Catharina, K. K. Gubernialrat und Kreishauptmann, verm. I) 1794 mit Barbara Malinovska [† 1795]; II) 10. März 1797 mit Elisabeth [geb. 15. April 1779, † 18. Juni 1852], des Joseph von Nicoletti und der Barbara von Horvath Toter).
Kinder 2r Ehe: 1. † Carl (geb. 26. April 1806, † 25. Januar 1890 zu Schloß Scherrenbüchel, Fideikommißherr, K. K Kreisgerichtspräsident a. D., verm. 15. Oktober 1838 mit Julie Freiin Schweiger von Lerchenfeld [geb. 10. November 1814, † 24. April 1886]).
Kinder: 1) Marie, geb. 31. August 1844, verm. 15. Novbr 1873 mit Franz Frhrn von Minutillo, Herrn des Gutes Scherrenbüchel, K. u. K. Linienschiffskapitän.
2) † Carl (geb. 1. Januar 1846, † 25. Februar 1878 zu Pola), K. K. Linienschiffsfähnrich, verm. 9. Januar 1873 mit
Rosalie Freiin von Taufferer, geb. 2. September 1852.
Kinder: (1) Maria, geb. 25. Januar 1874.
(2) Anton, geb. 22. März 1875, K. u. K. Edelknabe und Zögling der Theresianischen Akademie.
(3) Julie, geb. 8. März 1877.

2. Victoria Elisabeth, geb. 6. November 1810 zu Thurn bei Laibach, verm. 4. Novbr 1835 daselbst mit Ludwig Frhrn Mac-Nevin O'Kelly von Aughrim († 14. Januar 1873), K. K. Gubernialrat a. D.

II. Linie.

[Vgl. wegen der ältern Genealogie auch den Jahrg. 1857, S. 115.]

† Johann Franz Freiherr Codelli von Codellisberg, Sterngreif und Fahnenfeld, Freiherr auf Mossa (geb. 2. März 1719, † 2. Novbr 1806, verm. 10. April 1751 mit Anna [geb. 2. Juli 1738, † 2. Dezbr 1790], des Joseph de Conti und der Catharina geb. de Hanco Tochter).

Söhne: 1. † Vincenz (geb. 20. Novbr 1756, † 28. Mai 1815, K. K. Landgerichtssekretär zu Görz, verm. 4. Juni 1786 mit Maria Anna [geb. 14. Februar 1765, † 20. April 1840], des † Hieronymus von Degrazia und der † Claudia geb. Gräfin von Thurn-Valsässina Tochter).

Sohn: † Peter Anton (geb. 21. März 1787, † 29. Januar 1866, verm. 5. Februar 1817 mit Maria Anna [geb. 26. März 1793, † 21. Juni 1873], des † Julius von Agricola und der † Maria Anna geb. Gräfin von Attems Tochter).

Töchter: (1) † Anna Maria (geb. 21. Februar 1821, † im Januar 1894, verm. 3. November 1857 mit Conte Parmo [†]).

(2) Therese, geb. 7. Februar 1828, verm. 30. April 1866 mit ihrem verwitw. Schwager Johann Anton Flego Edlem von Eichenstamm. [Görz.]

2. † Augustin (geb. 10. Septbr 1763, † 1. Januar 1832, K. K. Bankalassessor, verm. I) 10. April 1790 mit Isabella Gräfin Valentinis [geb. 19. August 1756, † 3. März 1802]; II) 26. Juli 1802 mit Pauline [geb. 10. August 1768, †], des Joseph Grafen Delmestre von Schönberg und der Silvia geb. Gräfin von Nordis Tochter).

Sohn 2r Ehe: Sesto, geb. 12. Februar 1812, K. K. Statthaltereisekretär a. D., verm. 26. April 1838 mit
Amalie, geb. 13. Dezbr 1821, des † Bernardin Grafen Beretta und der Theresia geb. Gräfin von Colloredo-Mels Tochter. [Schloß Mossa bei Görz.]

Kinder: (1) Heinrich, geb. 16. Juli 1839, Ehrenritter des souver. Malteserordens, Kön. italien. Präfekturrat a. D. [Fontaniva in Italien.]

(2) Hugo, geb. 20. März 1842, K. u. K. Kämmerer, verm. 27. Mai 1874 mit
Agnes von Benda, geb. 23. Januar 1852.

Kinder: a) Elsa, geb. 17. April 1875.
b) Conha, geb. 19. Juni 1878.
c) Carmen, geb. 29. Oktober 1883.
d) Pilar, geb. 29. Oktober 1885.

(3) Amalie, geb. 1. August 1844, verm. 4. Februar 1869 mit Gustav Conte Freschi. [Ramuscello in Italien.]

(4) Ida, geb. 13. Juni 1848.

Coels von der Brügghen.

[Katholisch. — Preußen (Rheinprovinz). — Altes niederl. Adelsgeschlecht; preuß. Frhr. mit dem Prädikat „von der Brügghen“ und Wappenvermehrung d. d. Charlottenburg 12. März 1851 (Diplom nicht ausgefertigt). — Beschreibung

des Wappens und geschichtl. Übersicht im Jahrg. 1853, S. 71; vgl. auch den Artikel „von der Brügghen".]

† Friedrich Joseph Anton Freiherr von Coels von der Brügghen (geb. 24. Oktober 1784, † 24. September 1856, Herr auf Falkenburg, Wilhelmstein, Steinhaus und Nyßweiler, Kön. preuß. Kammerherr und Geh. Regierungsrat a. D., verm. 31. Dezember 1820 mit Eugenie Freiin von der Brügghen [geb. 17. Juni 1802, † 11. Mai 1876 zu Aachen]).

Kinder: 1. Maria Therese Mathilde Eugenie Josefine, geb. 6. November 1821.

2. † Franz Josef Hugo Balduin Maria (geb. 12. Dezember 1823, † 15. August 1885, Kön. preuß. Regierungsreferendar a. D., verm. 19. Februar 1857 mit

Marie Josefine Antoinette Hubertine Henriette Julia, geb. 6. Februar 1829, des Georg Henri van Houtem und der Julia geb. Freiin von Thimus Tochter.

Kinder: 1) Franz Josef Ignaz Eugen Anton Hubert Maria, geb. 27. Januar 1858, Dr. jur., Kön. preuß. Landrat des Landkreises Aachen.

2) Maria Clementine Josefine Wilhelma Antoinette Hubertine, geb. 28. November 1859.

3) Maria Luise Franziska Josefine Antoinette Hubertina, geb. 17. Juni 1870.

3. Franz Hermann Roderich Hubert Maria, geb. 12. April 1829, Ehrenritter des souver. Malteserordens, Kön. preuß. Hauptmann a. D., verm. 3. Dezember 1864 mit Maria (geb. 25. Juli 1848), des Alexander Grafen Batowski und der Celinie geb. Baronin de Taintegnies Tochter (geschieden).

Coletti.

[Katholisch. — Oesterreich. — Wappenbrief 12. Mai 1550 (von Cosmos I., Großherzog von Florenz); erbländ.-oesterr. Ritter 5. Mai 1754; böhm. Inkolat 14. Juli 1787; oesterr. Frhr. 27. Februar 1847. — Beschreibung des Wappens und geschichtl. Übersicht im Jahrg. 1875, S. 107.]

† Carl Otto Benedict Vincenz Freiherr von Coletti (geb. 10. Dezember 1806 zu Wien, † 22. November 1881), K. K. Major und Garde der Arcierenleibgarde a. D., verm. 4. August 1835 mit

Therese Freiin Putz von Rolsberg, geb. 5. August 1816. [Wien.]

Kinder: 1. Emanuela Amalie Wilhelmine Antonie Therese, geb. 1. August 1838 zu Leitersdorf, verm. 26. Januar 1858 zu Troppau mit Johann Horváth von Szalabér, K. u. K. Kämmerer, Generalmajor und Militärinspektor der Kön. ungar. Pferdezuchtanstalten und Staats-Hengstendepots. [Budapest.]

2. Guido Maximilian Emanuel Andreas Adam, geb. 24. November 1841 zu Troppau, K. u. K. Kämmerer.

Columbus.

[Katholisch. — Oesterreich. — Oesterr. Adel und Ritter d. d. Wien 1. September 1865; oesterr. Frhr. d. d. Wien 10. Mai 1878. — Beschreibung des Wappens und geschichtl. Notiz im Jahrg. 1880, S. 114.]

Christof Freiherr von Columbus, geb. 28. Januar 1815 zu Pulkau in Niederoesterreich, K. K. Wirkl. Hofrat, verm. 11. Mai 1850 mit Franziska Anna Haselbach, geb. 12. Februar 1829. [Wien.]

Conrad.

[Katholisch. — Oesterreich (Steiermark). — Freiherr Sigmund (geb. 11. August 1821, siehe A.) und Freiherr Gustav (geb. 25. November 1819, s. B.) sind Brüder.]

A. Älteres Freiherrliches Haus: Conrad v. Eybesfeld.

[Oesterr. Adel mit dem Prädikat „Edler von Eybesfeld" d. d. Wien 12. April 1854, oesterr. Frhr. 15. März (Diplom d. d. Wien 8. April) 1870. — Beschreibung des Wappens und geschichtl. Notiz im Jahrg. 1877, S. 124.]

Sigmund Freiherr Conrad von Eybesfeld, geb. 11. August 1821 zu Kainberg in Steiermark, Herr der landtäflichen Güter Eybesfeld, Flammhof und Pöllauerhof in Steiermark, Ritter des souv. Malteserordens, Dr. jur., K. u. K. Wirkl. GRat und Mitglied des Herrenhauses des oesterr. Reichsrats auf Lebenszeit, vormal. Minister für Kultus und Unterricht, verm. 18. Juli 1849 zu Graz mit

Minna (Wilhelmine) Freiin von Gnobloch, geb. 22. Februar 1826. [Lebring a. d. Südbahn.]

Kinder: 1. Marie, geb. 10. Juli 1851, verm. mit Julius Fränzl, Ritter von Westeneck, K. K. Bezirkshauptmann a. D.

2. Hugo, geb. 7. September 1852 zu Unter-St. Veit bei Wien, K. K. Bezirkshauptmann zu Kirchdorf in Oberoesterreich, verm. 15. April 1893 zu Gmunden mit

Bertha Gräfin Schmidegg von Sár-Ladány, geb. 24. Juni 1868.

Tochter: Irene, geb. 9. Januar 1894 zu Kirchdorf.

3. † Friedrich (geb. 7. November 1853 zu Temesvár, † 25. Juli 1893 zu Graz, K. u. K. Oberleutnant a. D.).

4. Heinrich, geb. 7. Dezbr 1854 zu Graz, K. K. Bezirkshauptmann zu St. Pölten in Niederoesterreich, verm. 28. Juni 1884 zu Gneixendorf mit

Marie, des Georg Allesina von Schweitzer auf Gneixendorf und Legenfeld, und der Ida Caroline Sofie geb. von Kleyle Tochter.

Kinder: 1) Hilda, geb. 22. Juli 1886.
2) Walter, geb. 19. Februar 1888.
3) Heinrich, geb. 1. September 1889.

5. Helene, geb. 29. März 1857 zu Mailand.

6. Emma Caroline, geb. 16. Oktober 1858 zu Agram, verm. 3. Mai 1876 zu Wien mit Georg Ritter von Gutmannsthal-Benvenuti († 6. Februar 1892), Herrn auf Rain und Tanzenberg in Kärnten.

7. Hermine, geb. 22. Juli 1860 zu Agram.

8. Olga, geb. 1. November 1862 zu Eybesfeld, verm. 1. Juni 1889 mit Friedrich Frhrn von Gnobloch, K. u. K. Rittmeister im Dragoner-regt Fürst zu Windisch-Graetz Nr. 14.

B. Neueres Freiherrliches Haus.

[Oesterr. Ritter d. d. Wien 1. Dezember 1854; oesterr. Frhr. 27. Oktober 1873 (Diplom 20. Februar 1874). — Beschreibung des Wappens und geschichtl. Notiz im Jahrg. 1876, S. 122.]

Gustav Freiherr von Conrad, geb. 25. November 1819 zu Kainberg in Steiermark, Herr des landtäflgen Gutes Murfletten mit dem Auhof in Steiermark, Dr. jur. utr., K. K. Oberlandesgerichtsrat a. D., verm. 1. Mai 1848 mit

Eugenie Emilie Adolfine, geb. 25. November 1828, des Carl Ritters von Henikstein und der Therese geb. von Hochstetter Tochter. [Graz in Steiermark.]

Söhne: 1. **Eugen**, geb. 25. April 1849, verm. 2. Oktober 1877 zu Graz mit

Allonah, geb. 15. Juli 1853, des † Fredrick Philipps, Kön. großbritann. Kapitäns im 2. Dragonerregt, Tochter.

Kinder: 1) **Aloisia**, geb. 22. Juni 1878.
2) **Friedrich**, geb. 31. August 1879.

2. **Sigmund**, geb. 22. Mai 1851, Dr. jur., K. K. Statthaltereirat zu Triest, verm. 21. Juli 1890 daselbst mit

Lidia Maria Alexandra, geb. 20. August 1871 zu Konstantinopel, des Dominik Pulgher, Architekten, Tochter.

Kinder: 1) Gustav Carl Dominik, geb. 24. Juli 1891 zu Triest.
2) Bertha Maria Pasqualina, geb. 29. Oktober 1892 zu Triest.

Conrad von Konradsheim.

[Lutherisch. — Oesterreich und Ungarn. — Siebenbürg. Adel 10. November 1844 (Diplom d. d. Wien 30. Januar 1845); oesterr. Frhr. d. d. Wien 30. August 1851. — Beschreibung des Wappens im Jahrg. 1856, S. 111, geschichtl. Übersicht im Jahrg. 1855, S. 94.]

† **Wilhelm** Freiherr Conrad von Konradsheim (geb. 12. Februar 1805, † 26. März 1885), Kön. ungar. Ministerialrat a. D., verm. 26. Juli 1831 mit

Amalie Leonhard, geb. 1. August 1812. [Hermannstadt.]

Kinder: 1. **Amalie**, geb. 8. August 1832, verm. 21. April 1852 mit Friedrich Albrich von Hermannsheim, K. K. Major a. D.

2. **Wilhelm**, geb. 25. Juni 1834, K. K. Sektionschef a. D., verm. 28. Oktober 1869 mit

Marianne, geb. 27. Januar 1843, des † Peter Ritters von Murmann und der Wilhelmine geb. Engert Tochter. [Wien.]

Kinder: 1) **Arthur** Wilhelm Peter, geb. 19. Septbr 1870, K. u. K. Leutnant der Reserve des Dragonerregts Nikolaus I., Kaiser von Rußland Nr. 5.
2) **Marianne** Wilhelmine Amalie, geb. 7. Januar 1872.
3) **Emil** Friedrich Wilhelm, geb. 17. Februar 1875.

3. **Luise**, geb. 24. April 1836, verm. 26. Juli 1856 mit **Ludwig** Konrad von Sonnenstein († 2. Juni 1883), Magistratssekretär zu Hermannstadt.

4. **Bertha**, geb. 18. März 1840, verm. 28. Mai 1856 mit Adolf Spech, Kön. ungar. Gerichtstafelbeisitzer a. D.

Bruder.

† Ludwig (geb. 19. Juli 1807, † 22. Februar 1887, K. K. Bergdirektionsrat a. D., verm. 5. Mai 1834 mit Leontine Burian [geb. 5. Mai 1814, † 8. Januar 1887]).

Kinder: 1. Guido, geb. 10. März 1840, K. K. Oberfinanzrat und Finanz-Bezirksdirektor zu Eger.

2. Oscar, geb. 28. Januar 1842, Richter am Königl. Gerichtshof in Szegedin, verm. 5. Mai 1867 mit Luise Modjer, geb. 27. März 1848.

Kinder: 1) Ilma, geb. 26. Juni 1868, verm. 14. April 1890 mit Karl Wittich, Kön. ungar. Unterstaatsanwalt.

2) Arthur, geb. 26. Juni 1872, K. u. K. Leutnant im Inf.-Regt. Frhr von Fejervary Nr. 46.

3) Helene, geb. 10. Oktober 1874.

3. Ilma, geb. 25. August 1844.

Coreth.

[Katholisch. — Oesterreich (Vorarlberg). — Bestätigung des rittermäßigen Reichsadels mit Wappenbesserung (offener Helm) d. d. Augsburg 5. September 1555, desgleichen d. d. Wien 25. Mai 1564 (aber erst vollzogen d. d. Wien 12. Dezember 1567); immatrikuliert in Tirol 1568; Reichsritter mit „Edle Herren" und Wappenbesserung d. d. Wien 17. September 1675; Reichsfrhr. und erbländ. österr. Frhr. d. d. Wien 15. März 1698, d. d. Wien 11. September 1715 und d. d. Wien 28. April 1745 (s. Jahrg. 1878, S. 116). — Beschreibung des Wappens und geschichtl. Notiz im Jahrg. 1863, S. 120; vgl. auch den Artikel „Coreth zu Coredo" im Taschenbuch der Gräfl. Häuser.]

† Aloys Freiherr von Coreth zu Coredo und Rumo (geb. 17. Dezbr 1806, † 12. März 1881), K. K. Major a. D., verm. 26. Oktbr 1846 mit Anna Katharina Rosalia Gris, geb. 3. Juli 1827. [Innsbruck.]

Kinder: 1. Clementine Crescentia Anna Ernestine, geb. 7. Oktober 1847 zu Innsbruck, verm. 6. Februar 1872 daselbst mit Maximilian Frhrn von Pelkhoven, Fideikommißherrn, Kön. bayr. Kämmerer und Regierungsassessor a. D. [Mittersendling.]

2. Hugo Andreas Alois Josef, geb. 12. Juni 1849 zu Innsbruck, Adjunkt bei dem K. K. Steueramte zu Lienz in Tirol, verm. 15. Oktober 1878 mit Leopoldine Pölt, geb. 15. Septbr 1855 zu Lienz in Tirol. [Lienz.]

Kinder: 1) Clementine Anna Leopoldine, geb. 27. August 1879.
2) August Hugo Alois, geb. 8. März 1881.
3) Charlotte Gabriele Leopoldina, geb. 12. Oktober 1882.
4) Romedius Hugo Andreas Leopold, geb. 5. Februar 1885.
5) Sigmund Hugo Alois, geb. 14. April 1886.
6) Rudolf Anna Hugo, geb. 27. Februar 1891.

3. Ludwig Fidelius Alois, geb. 28. März 1857 zu Feldkirch, Herr auf Lingenau in Vorarlberg, verm. mit

. . . . . .

Töchter: 1) . . . . . 2) . . . . . 3) . . . . .

Cornberg.

[Evangelisch. — Preußen (die Provinzen Hannover und Hessen-Nassau). — Belehnung mit Cornberg d. d. Cassel 22. Februar 1580; kaiserl. Legitimat. d. d. Prag 29. März 1592; kön. preuß. Anerkennung des Freiherrenstandes laut Diplom d. d. Ems 25. Juni 1883 (für die Vettern Carl Friedrich Ludwig Viktor von Cornberg auf Auburg, vormal. Kön. hannov. Kammerrat, und Otto Carl Wilhelm Josef von Cornberg auf Richelsdorf, vormal. Kön. hannov. Leutnant). — Beschreibung des Wappens und geschichtl. Übersicht im Jahrg. 1886, S. 130.]

I. Linie.

(Im Mannesstamme erloschen.)

† Carl Friedrich Ludwig Victor Freiherr von Cornberg (geb. 11. Juli 1815, † 21. Juni 1891 zu Auburg), vormal. Kön. hannov. Kammerrat, verm. 1856 mit

Henriette Friederike Luise Johanna Antonie von Freitag. [Hannover und Auburg.]

Schwestern.

1. Luise Wilhelmine Auguste Charlotte, geb. 1816, verm. mit Leo Götz von Olenhusen auf Olenhusen in Hannover (†).
2. Antoinette Auguste Luise, geb. 1819, Stiftsdame zu Fischbeck.
3. Henriette, geb. 1821. [Bückeburg.]
4. Emmy, geb. 1827. [Bückeburg.]

II. Linie.

† Otto Carl Wilhelm Josef Freiherr von Cornberg (geb. 27. Januar 1812, † 19. Dezember 1883 [des † Frhrn Wilhelm Friedrich Sohn], Kön. hannov. Leutnant, verm. 30. Juli 1841 mit Caroline Wilhelmine Thoene [† 12. Dezember 1885]).

Kinder: 1. Albertine Wilhelmine Henriette, geb. 19. Februar 1846 zu Paris, verm. 6. November 1866 mit Rudolf Carl von Freydorf († 15. November 1882), Grhzgl. bad. Ministerialpräsidenten, Wirkl. GRat und Kammerherrn.

2. Luise Josepha Corona, geb. 2. Oktober 1847, verm. im Mai 1887 zu Cassel mit Eduard Payne, Kön. preuß. Hauptmann a. D. [Straßburg i. E.]
3. Caroline Mathilde Amalie Wilhelmine, geb. 12. Oktober 1850, verm. 27. August 1872 mit Hector von Bayer, Zivilingenieur. [Washington, D. C.]
4. Maria Gabriele Ludovica, geb. 22. Juni 1852, verm. 7. Mai 1876 mit Carl von Bultée auf Dippach im Grhzgt. Sachsen (†).
5. Therese, geb. 3. August 1854, verm. 7. Mai 1876 mit Anton Grafen von Sponeck, Kön. preuß. Hauptmann a. D.
6. Theodor, geb. 7. April 1857, verm. im Januar 1885 zu Geestemünde mit

Regina Ankele.

Töchter: 1) Helma, geb. 31. Mai 1886 zu Grasdorf.
2) Elsa, geb. 13. Juni 1890 zu Hannover.

7. Josefine, geb. 22. Juni 1859, verm. im Dezember 1884 zu Liberz mit Otto Frankenberg.
8. Carl, geb. 1. Juli 1864, Kön. preuß. Leutnant der Landwehr-infanterie, verm. 30. September 1886 zu Hannover mit Ella, des G. Schultze, Kön. preuß. Oberstleutnants a. D. und Militär-Intendanturrats, und der Elise geb. Paulcke Tochter.

Kinder: 1) Carola Elfriede Elisabeth Josefine Wilhelmine, geb. 28. August 1887 zu Michelsdorf.
2) Alse Henriette Camilla Alberta, geb. 24. Januar 1889 zu Eisenach.
3) Gertrud Amely Else Wilhelmine, geb. 29. April 1890 zu Altenburg.
4) † Carl-Otto Ludwig Theodor August Curt (geb. 16. August 1891 zu Altenburg, † 1. Februar 1893).

Corseigne, s. Daddaz von Corseigne.

Cöster.

[Katholisch. — Bayern. — Bayr. Adel und Frhr. 17. Februar (immatrikuliert 1. März) 1827. — Beschreibung des Wappens und Näheres über die Standeserhebungen im Jahrg. 1868, S. 123.]

Carl Theodor Josef Freiherr von Cöster, geb. 6. April 1826 (des 13. Juli 1873 zu München † Frhrn Gustav Adolf, Kön. bayr. Kämmerers, Sohn), Kön. bayr. Generalmajor und Traininspekteur a. D.

Cotta von Cottendorf.

[Evangelisch. — Württemberg, Bayern und Preußen (Provinz Hessen-Nassau). — Alter lombardischer Adel; als deutscher Reichsadel durch Wappenbesserung Kaiser Sigismunds anerkannt s. d. Prag am Bartholomäustage 1420; württemb. Erneuerung des alten Adels unter dem Namen „Cotta von Cottendorf" 7. November (Diplom 24. November) 1817; bayr. Frhr. 4. September (immatrikuliert 24. September) 1822; württemb. Bestätigung desselben 17. März 1823. — Beschreibung des Wappens im Jahrg. 1855, S. 95, geschichtl. Übersicht im Jahrg. 1853, S. 74, und Stammtafel im Jahrg. 1862, S. 94; über den Besitzstand s. Jahrg. 1861, S. 93.]

† Johann Georg Freiherr Cotta von Cottendorf (geb. 19. Juli 1796, † 1. Februar 1832 [des 29. Dezember 1832 † Frhrn Johann Friedrich, Kön. bayr. Kämmerers und Rats, Sohn], Herr der Herrschaft Plettenberg ꝛc., Kön. bayr. Kämmerer, verm. mit Sophie Freiin von Adlerflycht [geb. 4. August 1803, † 24. August 1838 zu Dottenhausen]).

Kinder: 1. Sofie Ursula Adelheid, geb. 31. März 1822, verm.

2. November 1841 mit Friedrich Frhrn von und zu Weiler, Kön. württemb. Kammerherrn († 8. März 1877).

2. Elisabethe Ernestine Amalie, geb. 17. Mai 1823, verm. 17. Juli 1849 mit Edwin Frhrn von Podewils auf Leinstetten, Kön. württemb. Kammerherrn († 12. Januar 1869).

3. † Caroline Luise Marie (geb. 25. Januar 1827, † 30. Juli 1891 zu Guttenberg, verm. 1847 mit Gustav Frhrn von Gemmingen-Guttenberg auf Guttenberg († 13. Januar 1868)).

4. Marie Johanne Friederike Josefine, geb. 18. März 1828 zu Stuttgart, verm. 26. September 1848 mit Edmund Frhrn von Ow auf Wachendorff (katholisch), Kön. württemb. Oberjustizrat a. D.

5. † Georg Adolf (geb. 30. Januar 1833 zu Stuttgart, † 20. Mai 1876), Herr der Herrschaft Plettenberg und auf Hipfelhof, sowie des von Günderrode-Adlerflychtschen Fideikommisses zu Frankfurt a. M., Ehrenritter des Johanniterordens, Dr. jur., Kön. württemb. Kammerherr, verm. 13. Mai 1862 mit

Frida, geb. 5. November 1841, des Carl von Baumbach, Kön. württemb. Generalleutnants a. D., und der Emilie geb. Freiin von Gaisberg Tochter.

Kinder: 1) Sofie Emilie Friederike, geb. 24. März 1863, verm. 4. Juni 1887 mit Georg Frhrn von Houwald, Hauptmann und Kompaniechef im Grenadierregt König Karl (5. württemberg.) Nr. 123.

2) Frida Elise Bertha Henriette, geb. 8. April 1867.

3) Georg Friedrich Carl, geb. 27. Mai 1869, Leutnant der Reserve des Dragonerregts König (2. württemb.) Nr. 26, verlobt mit Elsa Freiin von Röder. [Schloß Dotternhausen bei Balingen im Königreich Württemberg.]

4) Carl Victor Erlbald Julius, geb. 6. September 1871.

6. † Carl Erlbald Julius Balduin (geb. 6. Januar 1835 zu Stuttgart, † 18. September 1888 zu Serach bei Eßlingen), verm. 18. November 1862 mit

Amelie Charlotte de la Harpe, geb. 26. Septbr 1835. [Stuttgart.]

Kinder: 1) Bertha Amadea Georgine Sofie Hermine Henriette, geb. 26. Februar 1865, verm. 8. Oktober 1885 mit Wilhelm Otto Georg von Faber du Faur, Hauptmann à la suite des Grenadierregts Königin Olga (1. württemb.) Nr. 119, Adjutanten der 51. (1. Kön. württemb.) Infanteriebrigade.

2) Friedrich Emil Amédee Feodor Erlbald, geb. 11. Mai 1868, Leutnant im Ulanenregt König Wilhelm (2. württemb.) Nr. 20, kommandiert zur Deutschen Gesandtschaft in Lissabon.

Cotzhausen*.

[Evangelisch. — Preußen (Rheinprovinz). — Französ. Reichsbaron nach dem Rechte der Erstgeburt d. d. Paris 17. März 1811, der Freiherrentitel ist zugleich an den Besitz des Majorats Wedau im Kreise Gellenkirchen, Reg.-Bezirks Aachen,

geknüpft; preuß. Anerkennung laut Ministerialreskript vom 25. März 1828. — Beschreibung des Wappens und geschichtl. Übersicht im Jahrg. 1885, S. 135.]

† Heinrich Wilhelm Ludwig Freiherr von Cotzhausen (geb. 5. Juli 1770 zu Duisburg, † 18. Juli 1842 zu Bonn, Gründer und Herr des Majorats, Kön. preuß. Kriegsrat a. D., verm. I) 1796 mit Katharine Christine Haase [geb. 10. März 1770, † 4. November 1823 zu Wesel]; II) 1827 mit Magdalene Josephine von Broich [geb. 11. Januar 1808 zu Dürwiß, †]).

Kinder: a) Ir Ehe: 1. † Heinrich Florenz Ludwig Freiherr von Cotzhausen (geb. 4. Oktober 1804 zu Wesel, † 19. Dezember 1867 daselbst, Majoratsherr, verm. 7. Juli 1836 mit Fanny (geb. 28. Oktober 1810 zu Lyskirchhausen bei Meinertshagen, † 25. Juni 1860 zu Wesel), des † Ludwig Ernst von Cotzhausen, Kön. preuß. Leutnants a. D., und der † Agnes geb. Freiin Natz von Frenz Tochter).

Töchter: 1) Waleska Luitgarde von Cotzhausen, geb. 1. Oktober 1837. [Neuwied.]

2) Maria Olga von Cotzhausen, geb. 21. Dezbr 1838. [Neuwied.]

3) Friederike Viktoria von Cotzhausen, geb. 13. April 1841. [Neuwied.]

4) Maria Franziska (genannt Fanny) von Cotzhausen, geb. 11. März 1845. [Neuwied.]

5) Ida Natalie Isidore von Cotzhausen, geb. 9. Juni 1848. [Neuwied.]

— b) 2r Ehe: 2. Ludwig Alexander Friedrich Wilhelm von Cotzhausen, geb. 2. Februar 1827 zu Haus Gambach (folgte seinem Bruder, dem Frhrn Carl, Kön. preuß. Steuerrat a. D., 6. Oktober 1886 und trat infolge Vereinbarung d. d. 21. Oktober 1893 den Majoratsbesitz mit dem Freiherrntitel an seinen Bruder Oscar ab), verm. mit Emilie Esch aus Duisburg. [Milwaukee in Nordamerika.]

3. Oscar Hugo Ludwig Freiherr von Cotzhausen, geb. 24. September 1832 zu Haus Gambach, Majoratsherr (folgte seinem Bruder, dem Frhrn Alexander, 21. Oktober 1893), Kön. preuß. Premierleutnant a. D. und Königl. Rentmeister zu Köln, verm. mit Luise Caroline Marie, geb. 11. Januar 1837 zu Saarlouis, des † Kön. preuß. Oberst Knorr Tochter.

Kinder: 1) Hugo Gustav Eugen von Cotzhausen, geb. 14. Mai 1863 zu Köln, Kapitänleutnant in der Kaiserl. deutschen Marine.

2) Hedwig Marie Luise Philippine von Cotzhausen, geb. 18. Dezember 1864 zu Köln.

3) Gustav Alfred Arthur von Cotzhausen, geb. 1. Februar 1866 zu Köln, Kön. preuß. Leutnant a. D.

4) Carl Ludwig Eduard von Cotzhausen, geb. 28. Juni 1868 zu Köln.

5) Johanna Martha Agathe von Cotzhausen, geb. 24. November 1869 zu Köln.

6) Anna Wilhelmine Martha von Cotzhausen, geb. 14. September 1871 zu Brühl.

7) Agathe Christine Adolfine von Cotzhausen, geb. 19. Dezember 1872 zu Brühl.

8) Alexander Sebastian Ludwig von Gotzhausen, geb. 14. August 1875 zu Brühl.
4. Hedwig von Gotzhausen, geb. 1834 zu Haus Cambach, verm. mit Hugo von Broich.
5. Ewald Alfred Arthur Friedrich Wilhelm von Gotzhausen, geb. 21. Juli 1838 zu Haus Cambach, Dr. jur. und Rechtsanwalt, verm. mit
Marie Jacoby aus Hamburg. [Milwaukee in Nordamerika.]

Crailsheim, s. Jahrg. 1894, S. 142.

Cramer.

[Evangelisch. — Preußen. — Reichsfhr. und bayr. Frhr. d. d. München 6. Juli 1745 (vom Kurfürsten Max Josef III. von Bayern, als Reichsvikar). — Beschreibung des Wappens und geschichtl. Notiz im Jahrg. 1855, S. 100; über die ältere Genealogie s. Jahrg. 1854, S. 96.]

† Johann Albrecht Freiherr von Cramer (geb. 21. September 1807, † 29. Dezember 1863 [des † Frhrn Wilhelm Castor Aemilius, Fürstl. anhalt.-bernb. Reg.-Rats, Sohn], Hzgl. anhalt-bernb. Kammerherr, verm. 13. Juni 1839 mit Bertha [geb. 16. Dezember 1816, † 25. Februar 1872 zu Magdeburg], des Heinrich Liebeskind, Kön. preuß. Landrats und Majors, und der Philippine Freiin von Nordenflycht Tochter).

Kinder: 1. Friedrich Heinrich Albrecht, geb. 12. August 1840, Kön. preuß. Oberst und Kommandeur des Grenadierregts König Friedrich III. (1. ostpreuß.) Nr. 1, verm. I) 9. März 1870 zu Berlin mit Marianne Auguste Caroline Angelica Nelly (Cornelie) Agnes Thusnelda (geb. 23. März 1848 zu Münster, † 6. November 1885 zu Torgau), des † Alexander von Scheele, Kaiserl. deutschen Reichseisenbahn-Präsidenten a. D., und der Franziska geb. Lueder Tochter; II) 7. Mai 1888 zu Torgau mit
Olga Magdalene Julie, geb. 11. Juni 1863 zu Neiße, des Gottfried Johannes Maria Hagen, Kön. preuß. Oberst a. D., Tochter.
Kinder 1r Ehe: 1) Alexander Johann Albrecht, geb. 28. Novbr 1870 zu Berlin, Landwirt.
2) Wilhelm August Hans, geb. 18. Septbr 1872 zu Magdeburg, Kön. preuß. Leutnant im 2. hannov. Inf.-Regt Nr. 77. [Celle.]
3) Marianne Alexandra Gertrud, geb. 14. Juni 1874 zu Magdeburg.
4) Agnes Clementine Anna, geb. 22. Septbr 1876 zu Magdeburg.
5) Johann Ulrich, geb. 24. März 1881 zu Magdeburg.
2. Agnes, geb. 8. Mai 1842, verm. 27. September 1868 mit Moritz von und zu Gilsa, Kön. preuß. Oberst und Kommandeur des Königs-Infanterieregts Nr. 145. [Metz.]
3. Gertrud, geb. 8. Dezember 1847, verm. 19. Juli 1870 mit Alexander von Strube auf Behrensen in der Provinz Hannover.

Vatersbruder.

† Gottlob (geb. 1. Februar 1780 zu Sulzbach, † 14. Juni 1850 zu Darmstadt, Grhzgl. hess. Oberstleutnant a. D., verm. 1) mit Caroline Priebsch [geb. 13. März 1787, † 1813]; II) mit Caroline von Wassewitz [geb. 18. Juli 1793 zu Hanau, † 16. Januar 1850 zu Wetzlar]).

Kinder: a) **1r Ehe: 1.** † Bertha (geb. 9. August 1809, † 13. Oktober 1892 zu Friedrichshafen in Württemberg).

2. † Eugen (geb. 6. Februar 1812, † 3. März 1890 zu Steglitz, Kön. preuß. Oberst z. Disp., verm. 20. Oktober 1844 mit Agnes [geb. 6. November 1817, † 16. September 1866], des Ferdinand von Stvolinsky auf Lenkau, Wielmierczowitz und Orlowitz bei Kosel, Kön. preuß. Rittmeisters a. D. und Landesältesten, und der Henriette geb. Priebsch Tochter).

Kinder: 1) Otto Johann Walter Richard, geb. 21. Juli 1848, Versicherungsbeamter zu Berlin, verm. im Oktober 1879 daselbst mit Johanna Sofie Friederike Zorn.

Tochter: Agnes, geb. 17. März 1882.

2) Caroline, geb. 16. Mai 1850.

3) Clara Henriette Luise Marie, geb. 31. August 1855, verm. 14. Juli 1881 mit Heinrich Otto Fiedler. [Steglitz.]

— b) **2r Ehe: 3.** Luise, geb. 3. Juli 1829 zu Friedberg, verm. 6. November 1856 mit Rudolf von Kehler, Kön. preuß. Bezirksverwaltungsgerichts-Direktor zu Marienwerder.

4. Clementine Auguste Dorothea, geb. 18. Januar 1833, verm. 29. September 1856 zu Wetzlar mit Theodor von Sell († 4. November 1891), Kön. preuß. Generalleutnant z. Disp. [Berlin.]

5. Marianne, geb. 21. November 1837, verm. 12. Mai 1870 zu Wetzlar mit Richard Fromm, Kön. preuß. Major z. Disp. [Wetzlar.]

Cramer.

[Griechisch-katholisch. — Rußland. — Adel und Frhr. in den Herzogtümern Sachsen-Coburg und Gotha 25. September 1879. — Beschreibung des Wappens und geschichtl. Notiz im Jahrg. 1881 S. 124.]

† Alexander von Cramer (geb. 29. Oktober 1807, † 10. Juli 1876, Kaiserl. russ. Wirkl. Staatsrat, verm. 29. April 1854 zu St. Petersburg mit Maria Bona [geb. 9. Mai 1830, † . . . . . .], des † Narciß von Olizar, Senators und Kastellans des Königreichs Polen, und der Emilie geb. von Corvin-Zmijowska Tochter [Freifrau seit 25. September 1876]).

Kinder, Freiherren und Freiinnen von Cramer: 1. Alexander Alexandrowitsch, geb. 22. Februar 1855 zu St. Petersburg.

2. Constantin Emil Alexandrowitsch, geb. 12. März 1857 zu St. Petersburg.

3. Emil Sebastian Alexandrowitsch, geb. 10. Oktober 1860 zu St. Petersburg.

4. Helene Marie Alexandrowna, geb. 31. Dezember 1864 zu Paris, verm. 13. Dezember 1882 zu Dresden mit Dmitry de Kasazinoff, Kaiserl. russ. Kammerherrn und Legationssekretär.

Cramer-Klett.

[Protestantisch. — Bayern. — Bayr. Adel und Frhr. 8. Februar (immatrikuliert 1. Mai) 1876. — Erbl. Reichsrat der Krone Bayern. — Beschreibung des Wappens und Näheres über die Standeserhebung im Jahrg. 1880, S. 123.]

† Theodor Freiherr von Cramer-Klett (geb. 27. Mai 1817, † 5. April 1884), Herr auf Hohenaschau ꝛc. in Oberbayern, erbl. Reichsrat der Krone Bayern, verm. I) mit Emilie Klett († kinderlos), deren Namen er als Prädikat annahm); II) mit

Elisabeth Gurtze.

Sohn 2r Ehe: Theodor, geb. 18. August 1874, erbl. Reichsrat der Krone Bayern.

Cramm, s. Jahrg. 1894, S. 150.

Cresseri von Breitenstein.

[Katholisch. — Oesterreich (Tirol). — Stammen aus der Lombardei. — Adelige Patrizier zu Trient 1632; Adelsbestätigung und Reichsritter mit dem Prädikat „von Breitenstein" d. d. Wien 20. Juni 1720; erbländ.-oesterr. Frhr. d. d. Wien 31. August 1744. — Beschreibung des Wappens und geschichtl. Übersicht im Jahrg. 1848, S. 65.]

† Simon Freiherr Cresseri von Breitenstein (geb. 8. September 1800, † 29. August 1880 [des 3. Mai 1815 † Frhrn Matthias Sohn], Herr auf Castel-Pietra, Dr. jur., K. K. Landrat des Zivil-, Kriminal- und Wechselgerichts zu Trient, verm. 21. Novbr 1825 mit Marianna [geb. 24. Januar 1801, † 11. April 1852], des † Josef von Heufler, K. K. Kämmerers und Appellationsgerichts-Vizepräsidenten, und der † Marianna geb. von Tasch Tochter).

Kinder: 1. † Mathias (geb. 10. November 1828, † 7. Februar 1871), verm. 25. Juni 1868 mit

Luigia di Inama, geb. 2. Juni 1839; wiederverm. 25. Mai 1880 mit ihrem Schwager Josef Frhrn Cresseri von Breitenstein (s. unten). [Castel-Pietra.]

Töchter: 1) Marianna, geb. 2. Mai 1869.

2) Chiara, geb. 16. Juni 1870.

2. Maria Crescentia, geb. 28. März 1830.

3. Josef, geb. 19. Januar 1835, Herr auf Castel-Pietra, verm. 25. Mai 1880 mit seiner verwitw. Schwägerin

Luigia di Inama, geb. 2. Juni 1839 (s. oben). [Castel-Pietra.]

4. Magdalena, geb. 3. August 1839.

Csollich (Cholich).

[Katholisch. — Oesterreich und Ungarn. — Ein aus der Herzegowina (Ghulmien) stammendes altadeliges Geschlecht; oesterr. Frhr. d. d. Wien 15. September 1810, ungar. Indigenat und gleichzeitige Erneuerung des alten ungar. Adels d. d. Weizierl 21. Juli 1820. — Beschreibung des Wappens und geschichtl. Notiz im Jahrg. 1878, S. 123.]

Nicetas Ignaz Cosmas Freiherr von Csollich, geb. 23. Februar 1811 zu Ofen (des 14. September 1844 † Frhrn Marcus, K. K. Wirkl. GRats, Feldzeugmeisters ꝛc., Sohn), K. u. K. Generalmajor a. D., verm. mit Cäcilie Anna von Allinger (geb. 29. September 1824, † 20. Oktober 1886 zu Budapest). [Budapest.]

Kinder: 1. Benno Alfred Nicetas, geb. 3. Juni 1846 zu Graz, K. u. K. Major im Armeestande. [Wien.]
2. Erna (Ernestine) Luise Adele Maria Anna Malwine, geb. 7. Juni 1856 zu Kronstadt in Ungarn.
3. Géza (Victor) Aloys Josef Anton Carl, geb. 11. September 1857 zu Kronstadt, Sekretär im Kön. ungar. Ministerium für Landesverteidigung.
4. Natalie Adele Aloysia Cecilie, geb. 30. August 1859 zu Ofen.
5. Leontine Anna Cecilie Gabriela Lucie Isabella, geb. 26. Februar 1866 zu Ofen.
6. Melanie Anna Theresia Katharina, geb. 15. Oktbr 1870 zu Ofen.

Csorich von Monte Creto.

(Erloschen.)

[Katholisch. — Oesterreich. — Oesterr. Frhr. (durch Übertragung) mit dem Prädikat „de Monte Creto" d. d. Wien 16. Oktober 1840. — Beschreibung des Wappens und geschichtl. Notiz im Jahrg. 1853, S. 80.]

† Anton Freiherr Csorich von Monte Creto (geb. 1793, † 15. Juli 1864, K. K. Geh. Rat, Feldzeugmeister und zweiter Inhaber des 15. Inf.-Regts verm. I) mit Caroline [† 1831], des † Anton Franz Grafen Feuerstein von Feuersteinsberg und der † Johanna geb. Gräfin von Sternberg und Rudelsdorf Tochter, II) mit Sophia Theresia Freiin Bogdan von Sturmbruck [geb. 2. Januar 1816, † 16. November 1880]).

Tochter 1r Ehe: † Caroline (geb. im Dezember 1826, † 9. Januar 1892 zu Bozen, verm. mit Julius Posselt [† 1860], K. K. Oberstleutnant).

Culoz.

[Katholisch. — Oesterreich. — Oesterr. Adel und Ritter 5. Dezember 1840; oesterr. Frhr. d. d. Wien 16. Mai 1850. — Beschreibung des Wappens und geschichtl. Übersicht im Jahrg. 1859, S. 127. Ergänzung dazu im Jahrg. 1863, S. 125.]

Arthur Aloys Cäsar Freiherr von Culoz, geb. 18. Dezember 1827 zu Graz (des 11. November 1862 † Frhrn Carl, K. K. GRats und Feldzeugmeisters a. D., Sohn), K. K. Ratssekretär a. D.

Cyrian von Cirheimb.

[Katholisch. — Oesterreich (Krain). — Landmann von Krain 9. Februar 1662; erbländ.-oesterr. Frhr. mit dem Prädikat „von Cirheimb" d. d. Wien 21. Dezember 1685. — Beschreibung des Wappens im Jahrg. 1853, S. 66.]

Anton Sigmund Cyrian von Cirheimb zu Hopfenbach, Freiherr auf Gutenau, geb. 24. Januar 1802, K. K. Landesregierungsoffizial a. D. des Herzogtums Krain, verm. I) mit Maria Anna Heß (geb. 14. Juli 1802, † 11. Mai 1858); II) 23. November 1858 mit Johanna Aloysia Lappain, geb. 15. Juni 1823. [Laibach.]

Söhne: a) 1r Ehe: 1. Alfons Sigmund Johann Josef, geb. 20. Oktober 1838, K. u. K. Oberst z. Disp., verm. 24. Juni 1861 mit Wilhelmine, geb. 1840, des † Valentin Edlen von Siebenreicher, K. K. Generalmajors a. D., Tochter. [Marburg in Steiermark.]

2. Zeno Edwin Alfred, geb. 28. April 1841, Weltpriester.

3. Victor Albin Ferdinand, geb. 17. Mai 1846, K. K. Hauptmann der Landwehr, verm. 15. Juni 1880 mit Maria Floh. [Teschen in Schlesien.]

— b) 2r Ehe: 4. Arthur Franz Sigmund, geb. 13. Januar 1861.

Czapka von Winstetten.

[Katholisch. — Oesterreich. — Oesterr. Adel und Ritter mit dem Prädikat „von Winstetten" 27. April 1843; oesterr. Frhr. d. d. Wien 28. Februar 1860. — Beschreibung des Wappens und geschichtl. Übersicht im Jahrg. 1865, S. 173.]

† Ignaz Freiherr Czapka von Winstetten (geb. 24. Februar 1792 zu Liebau in Mähren, † 5. Juni 1881, K. K. Hofrat, Bürgermeister der Haupt- und Residenzstadt Wien, verm. 3. Juni 1822 mit Theresia Adler Edler von Lilienbrunn [geb. 22. November 1802, † 27. November 1868]).

Kinder: 1. Caroline, geb. 27. Februar 1823, verm. 18. Mai 1846 zu Wien mit Anton Frhrn Pelikan von Plauenwald, vormal. K. K. Vizepräsidenten und Finanzlandesdirektor in Niederoesterreich. [Wien.]

2. † Theresia Anna (geb. 26. April 1827, † 8. März 1893 zu Wien).

3. Anna Amalia, geb. 18. November 1829, verm. 1. Februar 1855 zu Wien mit Franz Leitner von Leitenau († 2. April 1888 zu Wien), K. K. Sektionschef im Ministerium für Landesverteidigung. [Wien.]

4. August Ignaz Theodor Ferdinand, geb. 28. Juli 1840 zu Mödling bei Wien, K. K. Ministerialrat im Ministerium des Innern, verm. mit Emma Elisabeth Mathilde Diesel.

Kinder: 1) Hermine Bertha Mathilde, verm. 20. September 1893 mit Wilhelm Schenck, Kön. preuß. Major a. D. [Wiesbaden.]

2) Kamilla Emma Melanie Gisela, verm. 23. September 1886 mit Franz Josef Nagy de Somlyó, K. K. Bezirkshauptmann zu Waidhofen a. Th. in Niederoesterreich.

3) Emma Franziska Auguste.

4) August Ignaz Heinrich.
5) Ida Leontine Helene.
6) Franz Xaver Ludwig Siegfried Rudolph.

Czeike von Badenfeld.

[Katholisch. — Oesterreich. — Böhm. Adelstand mit dem Prädikat „von Badenfeld" 10. Oktober 1771; böhm. Ritterstand 8. April 1788; oesterr. Frhr. 17. Juni 1827. — Beschreibung des Wappens, Näheres über die Standeserhebungen und ältere Genealogie im Jahrg. 1858, S. 10.]

† Carl Freiherr Czeike von Badenfeld (geb. . . . . , † . . . . . , verm. mit Katharina von Hauer [geb. . . . . , † 20. April 1855 zu Wien]).

Söhne: 1. † Karl Borromäus (geb. 30. März 1794, † . . . . . , verm. 1. Mai 1822 mit Marie Gräfin Erdödy von Monyorokerék und Monoszlo [geb. 5. Juni 1799, † . . . . . 187 .]).

Tochter: Leonie, geb. 12. August 1838, Herrin der Herrschaft Dřewohostitz mit Domaželitz in Mähren, verm. 19. März 1860 zu Troppau mit Philipp Frhrn Skrbensky von Hřistie, K. u. K. Kämmerer und Major a. D. [Dřewohostitz.]

2. † Wilhelm (geb. . . . . 1799, † 20. März 1863, K. K. Landeshauptmann a. D. der Fürstentümer Troppau und Jägerndorf, verm. 11. November 1826 mit Emilie Gräfin Chorinska, Freiin von Ledske [geb. 4. September 1810, † . . . . . 188 .]).

Töchter: 1) Wilhelmine, geb. 19. Dezember 1830, verm. 28. Dezember 1861 mit Franz Frhrn von Ensch, K. u. K. Rittmeister a. D.
2) Anna, geb. 2. April 1837, verm. 30. Mai 1860 mit Roderich Grafen Arz von Arzio-Vasegg, K. u. K. Kämmerer und Oberstleutnant im Husarenregt Graf Urküll-Gyllenband Nr. 16. [Bilak, Siebenbürgen.]

3. † Eduard (geb. 14. August 1800, † 6. Dezember 1860, Mitbesitzer der Güter Roßwalde, Füllstein und Hausdorf, verm. I) mit Maria Corbon de Lery [†]; II) mit Adelheid Corbon de Lery [geb. . . . . , † . . . . . .]).

Kinder: 1) Eduard Ludwig, geb. 28. November 1830, Kön. preuß. Leutnant a. D.
2) Adelheid, geb. 1832.
3) † Franz de Paula (geb. 20. April 1833, † 18. Mai 1890), Herr der Herrschaft Roßwald in Oesterr.-Schlesien, K. u. K. Kämmerer und Rittmeister a. D., Reichsrats- und Landtagsabgeordneter, verm. 4. Juni 1864 zu Wien mit
Helene Gräfin von Bulgarini, Contessa d'Elci, geb. 28. Dezember 1841. [Wien.]

Kinder: (1) Ernst, geb. 25. Juli 1865, K. u. K. Oberleutnant a. D.
(2) Marie, geb. 3. Oktober 1866 zu Linz, verm. 19. November 1892 zu Wien mit Eugen Ritter von Gizowski, K. K. Ministerialsekretär im Ministerium des Innern.

(3) Wilhelm, geb. 17. Oktober 1867, K. K. Oberleutnant im Landwehr-Dragonerregt. [Proßnitz.]
(4) Helene, geb. 18. Februar 1874, präbendierte Stiftsdame des K. K. adelig-weltlichen Damenstifts „Maria-Schul" zu Brünn.
(5) Gisela, geb. 12. April 1875.
(6) Oskar, geb. 31. Januar 1876 zu Roßwald.
4) Franziska, geb. 1837.
5) Karl, geb. 1839.

Czekelius von Rosenfeld.

[Evangelisch.] — Ungarn (Siebenbürgen). — Ungar. Adelsgeschlecht, welches urkundlich unter den Namen Székél, Czékél de Dálnok vorkommt; siebenbürg. Adel mit dem Prädikat „von Rosenfeld" d. d. Wien 8. November 1722; siebenbürg., ungar. und der übrigen oesterr. Erblande Frhr. 4. November (Diplom d. d. Wien 6. November) 1794; Übertragung des Freiherrenstandes auf die unten aufgeführte Geschlechtslinie 23. September 1865 (Diplom nebst Wappenvermehrung d. d. Wien 10. Juni 1867). — Beschreibung des Wappens und geschichtl. Übersicht im Jahrg. 1875, S. 633.]

Ludwig Franz Josef Freiherr Czekelius von Rosenfeld, geb. 23. Dezember 1840 zu Wien (des 27. Mai 1869 † Frhrn Ludwig, K. K. Wirkl. GRats, Sektionschefs im Finanzministerium ꝛc., Sohn), Ehrenritter des Johanniterordens, K. u. K. Kämmerer und vormal. Honorarkonzipist im Kön. ungar. Ministerium am Kaiserl. Hoflager, verm. 8. Februar 1864 zu Wien mit
Josefine Freiin von Brukenthal, geb. 9. Juli 1844. [Wien.]
Kinder: 1. Ludwig Hermann Josef, geb. 5. Februar 1865 zu Wien, K. u. K. Kämmerer und Statthaltereikonzipist in Niederoesterreich.
2. Bertha Josefine Ludovica, geb. 20. August 1868 zu Gmunden, verm. 20. Januar 1891 mit Carl Frhrn von Macchio (katholisch), K. u. K. Legationssekretär zu Belgrad, Oberleutnant der Landwehrkavallerie.
3. Marie Caroline Josefine Ludovica, geb. 10. Oktober 1871 zu Wien. Schwester. (Katholisch.)
Bertha Barbara Serafine Caroline Ludovica, geb. 14. März 1846 zu Wien, verm. 26. Oktober 1865 daselbst mit Hermann Frhrn von Brukenthal († 9. März 1872), K. K. Kämmerer.

Czettritz und Neuhauß, s. Jahrg. 1894, S. 153.

Czikann von Wahlborn.

[Katholisch. — Oesterreich. — Oesterr. Adel und Ritter mit dem Prädikat „von Wahlborn" d. d. Wien 25. April 1875; oesterr. Frhr. 20. Februar (Diplom 19. März) 1881. — Beschreibung des Wappens und Näheres über die Standeserhebungen im Jahrg. 1883, S. 140.]

† Moriz Ritter Czikann von Wahlborn (geb. 9. Juni 1813 zu Weißkirchen in Mähren, † 12. Oktober 1880), jubil. K. K. Vizepräsident

und Finanz-Landesdirektor für Böhmen, verm. I) 30. Oktober 1843 mit Maria Deckinger (geb. 1823 zu Wien, † 6. Januar 1856 zu Preßburg); II) 24. November 1856 mit

Fanny Freifrau Czikann von Wahlborn [seit 20. Februar 1881] geb. Illtschер, geb. 12. Januar 1832 zu Wien. [Wien.]

Kinder, Freiherren und Freiinnen Czikann von Wahlborn: a) 1r Ehe:

1. Moritz Carl Ferdinand, geb. 23. April 1847 zu Wien, K. u. K. Generalkonsul zu Moskau.
2. Hermann Carl Ferdinand Moritz, geb. 29. Januar 1849 zu Linz in Oberoesterreich, K. u. K. Major a. D., verm. 18. November 1879 zu Prag mit

Adele Keller, geb. 11. Dezember 1856. [Wien.]

Tochter: Elisabeth Mauritia Sylvia, geb. 31. Dezember 1881 zu Wien.

— b) 2r Ehe: 3. Flora Aloysia, geb. 14. Oktober 1857 zu Wien, verm. 23. November 1878 zu Prag mit Maximilian Ritter von Glommer, K. K. Ministerialsekretär im Finanzministerium.

Czoernig von Czernhausen.

[Katholisch. — Oesterreich. — Oesterr. Adel und Frhr. mit dem Prädikat „von Czernhausen" d. d. Wien 19. Juni 1852. — Beschreibung des Wappens und Näheres über die Standeserhebung im Jahrg. 1855, S. 104.]

† Carl Freiherr Czoernig von Czernhausen (geb. 5. Mai 1804 zu Tschernhausen in Böhmen, † 5. Oktober 1889 zu Görz, K. K. Wirkl. GRat, Sektionschef und Präsident der Statistischen Zentralkommission a. D., korresp. Mitglied der K. K. Akademie der Wissenschaften zu Wien, des französ. Instituts zu Paris und anderer Gelehrten-Gesellschaften und Kunstvereine, verm. I) 17. November 1838 mit Clementine Hasenöhrl [geb. 15. Juni 1813 zu Wien, † 9. Juni 1857 daselbst]; II) 7. Mai 1859 mit Sofie verw. von Wohlgemuth, geb. von Strada [geb. 12. Mai 1816 zu Budapest, † 20. Juni 1888 zu Salzburg]).

Kinder 1r Ehe: 1. † Carl (geb. 24. September 1839 zu Mailand, † 20. September 1893 zu Wien), K. K. Hofrat und Finanz-Landesdirektor zu Innsbruck, verm. 1) 30. März 1875 zu Triest mit Marie Alber von Glanstätten (geb. 30. März 1854 zu Triest, † 17. März 1876 daselbst); II) 19. Januar 1879 zu Triest mit

Marianne Freiin von Plenker, geb. 15. August 1860.

Kinder: a) 1r Ehe: 1) Carl Maria, geb. 8. März 1876 zu Triest. — b) 2r Ehe: 2) Walter Georg Otto, geb. 16. Februar 1883 zu Triest.

3) Eleonora Julia Anna, geb. 4. Februar 1884 zu Triest.
4) Hertha Dorothea, geb. 13. März 1886 zu Klagenfurt.
5) Friedrich Ludwig, geb. 16. Oktober 1889 zu Klagenfurt.

2. Ferdinand Robert, geb. 23. Januar 1841 zu Mailand, K. K. Landesgerichtspräsident zu Innsbruck, verm. 25. November 1868 zu Wien mit

Erneſtine, geb. 3. Januar 1843, des † Ferdinand Ritters Walcher von Uysdal, erzherzogl. Hofrats, und der † Hermine geb. von Sartorius Tochter.

Töchter: 1) Hermine Joſefine Clementine Marie, geb. 17. November 1869.

2) Sofie, geb. 19. Juni 1873.

3. Marie, geb. 7. Mai 1844 zu Wien, verm. 11. Januar 1868 zu Iſchl mit Johann Baptiſt von Pavier, K. u. K. Kämmerer und Oberſtleutnant a. D.

Dachenhauſen, ſ. Jahrg. 1890, S. 133.

Daczieczky von Heßlowa.

[Katholiſch. — Oeſterreich (Böhmen). — Böhm. Adel mit dem Prädikat „von Heßlowa“ und Wappenverleihung s. d. Prag 11. Juni 1571; böhm. Ritter und böhm. Inkolat d. d. Wien 19. Mai 1773; oeſterr. Frhr. d. d. Wien 26. Dezember 1814. — Beſchreibung des Wappens im Jahrg. 1848, S. 67, geſchichtl. Notiz im Jahrg. 1853, S. 81.]

† Johann Nepomuk Freiherr Daczieczky von Heßlowa (geb. 15. Mai 1795, † 3. Dezember 1880 [des 1815 † Frhrn Joſef, Kön. böhm. Gubernialrats und Kreishauptmanns, Sohn], K. K. Erſter Kreiskommiſſär im Kreiſe Beraun in Böhmen, verm. 4. September 1824 mit Aloyſia Fiſcher [geb. 9. Juni 1804, † 11. Auguſt 1857]).

Kinder: 1. Bertha, geb. 30. Juni 1825, verm. 4. Januar 1851 mit Heinrich Meder von Nemes-Apaty, K. K. Major a. D. († 17. Auguſt 1878).

2. Hugo, geb. 14. Mai 1830, K. u. K. Rittmeiſter a. D., verm. 3. September 1861 mit

Bertha, geb. 6. November 1836, des Johann Eiſner von und zu Eiſenſtein und der Emma geb. von Hartmann Tochter.

Kinder: 1) Richard Benedict Emil, geb. 24. Juli 1864, K. u. K. Oberleutnant im Jazygier und Kumanier Huſarenregt Nr. 13.

2) Irene Bertha Henriette Emma, geb. 30. Dezember 1865, verm. 14. April 1894 zu Prag mit Emerich Ritter von und zu Eiſenſtein. [Schloß Vodërad bei Kolin in Böhmen.]

3) Emil Johann Alfred, geb. 21. Septbr 1867, K. u. K. Leutnant im Inf.-Regt Georg Prinz von Sachſen Nr. 11.

4) Bertha Henriette Julie, geb. 17. Oktober 1873.

5) Arthur Nicolaus Carl, geb. 12. Dezember 1874.

3. Roſine, geb. 19. März 1835, verm. 3. Juli 1860 mit Ludwig Schreiter Ritter von Schwarzenfeld, Herrn der landtäfligen Güter Neuſattel und Gutterſchin († 18. April 1863).

Daddaz von Corseigne.

(Erloschen.)

[Katholisch. — Bayern. — Frhr. von der Baronie Corseigne in Savoyen; eingetragen in die Kön. bayr. Adelsmatrikel bei der Freiherrenklasse 7. April 1815. — Beschreibung des Wappens und geschichtl. Notiz im Jahrg. 1857, S. 116.]

† Cajetan Franz de Paula Freiherr Daddaz von Corseigne (geb. 23. April 1765, † 6. Januar 1818 zu Kempten, Kön. bayr. Kämmerer und Platzmajor daselbst, verm. mit Elisabeth Gräfin und Herrin von Thürheim [†]).

Töchter: 1. † Sofie (geb. 9. Januar 1796, † 28. August 1872, Stiftsdame zu St. Anna in München).

2. † Anna (geb. 16. Juni 1805, † 7. April 1890, verm. 9. Mai 1844 mit Alois Frhrn Audkický von Audt [† 11. August 1881], Kön. bayr. Bezirksamtmann a. D.)

Dael von Köth-Wanscheid.

[Katholisch. — Grhzgt. Hessen. — Adel und Freiherrenstand mit Übertragung des freiherrlichen Namens „Köth-Wanscheid" d. d. Darmstadt 25. Februar 1857 (vom Großherzog Ludwig III. von Hessen für Friedrich Ludwig Dael). — Beschreibung des Wappens und geschichtl. Übersicht im Jahrg. 1858, S. 319.]

† Friedrich Ludwig Freiherr Dael von Köth-Wanscheid (geb. 9. Dezember 1808, † 3. Dezember 1883, Dr. jur., verm. 11. Juli 1835 mit Emilie Katharine Philippine von Faber [geb. 2. Juni 1811, † 17. März 1871]).

Söhne: 1. Hugo Georg Heinrich, geb. 1. Juni 1836, Grhzgl. hess. Rittmeister à la suite, verm. 14. Juni 1869 mit Anna Emilie Sidonie von Camuzi (geb. 22. November 1848, † 17. Februar 1890 zu Dirmstein). [Dirmstein in Bayern.]

Sohn: Friedrich Gideon Heinrich Hugo, geb. 15. April 1870 zu Dirmstein, stud. jur.

2. Gideon Georg Emil, geb. 8. März 1840, Dr. jur., Grhzgl. hess. Landgerichtsassessor a. D., verm. 26. August 1871 zu Heppenheim mit Josepha Freiin Pergler von Perglas (geb. 18. Februar 1844, † 28. September 1878). [Darmstadt.]

Kinder: 1) Carl Friedrich Ernst Gideon, geb. 24. Juni 1873 zu Lorsch.

2) Gideon Hugo August Ernst, geb. 3. August 1874 zu Lorsch.

3) Maria Emilie Luise Charlotte Anna, geb. 20. Juni 1876 zu Lorsch.

4) Josepha Emilie Hildegard Therese, geb. 20. September 1878 zu Lorsch.

Dahlen von Orlaburg.

[Katholisch. — Oesterreich. — Oesterr. Adel und Ritter 18. Mai 1840; oesterr. Frhr.-d. d. Wien 15. Mai 1850. — Beschreibung des Wappens im Jahrg. 1857, S. 124.]

† Hermann Josua Anton Freiherr Dahlen von Orlaburg (geb. 10. Januar 1828, † 15. November 1887 [des 18. Februar 1859 † Frhrn Franz, K. K. Wirkl. GRats, General-Feldzeugmeisters, Sohn], K. K. GRat und Feldzeugmeister a. D., Inhaber des Inf.-Regts Nr. 7, verm. 22. September 1851 mit Flora [geb. 21. Juni 1827, † 8. Mai 1879], des † Bankiers Josef Ritters von Joelson Tochter).

Kinder: 1. Hermine, geb. 30. Juni 1852, verm. 18. Mai 1873 mit Alfred Frhrn von Joelson, K. u. K. Feldmarschall-Leutnant a. D. [Linz.]

2. Flora, geb. 7. Juli 1853.

3. Josef Franz Hermann, geb. 20. Juli 1855. [Wien.]

4. Franz Edwin Maria, geb. 2. Februar 1857, K. u. K. Rittmeister im Ulanenregt Erzherzog Karl Nr. 3, verm. 10. Januar 1885 mit Rosa, geb. 26. Oktober 1864, des Dr. Otto Polak, Reichstags-abgeordneten, Tochter.

Kinder: 1) Hermann Alexander Otto, geb. 25. Januar 1886.
2) Dorothea Helene Rosa, geb. 26. Juni 1889.

Dahlerup.

[Lutherisch. — Dänemark. — Oesterr. Adel und Frhr. d. d. Wien 1. August 1851. — Beschreibung des Wappens und geschichtl. Notiz im Jahrg. 1865, S. 128.]

† Hans Joost Wilhelm Freiherr von Dahlerup (geb. 27. September 1830, † 9. Dezbr 1876), Kanzlist im Kön. dän. Finanzministerium, verm. 23. Oktober 1869 mit

Ursula Signe Sofie Holbech, geb. 5. Oktober 1840.

Kinder: 1. Hans Joost, geb. 1. April 1871.
2. Luise Marie, geb. 27. Juli 1872.
3. Joost, geb. 7. August 1874.

Schwester.

Ida Susanne Sofie Luise, geb. 7. März 1833.

Dalberg; s. Jahrg. 1894, S. 156.

Dalwigk zu Lichtenfels, s. Jahrg. 1894, S. 157.

Danckelman.

[Reichsadel und Reichsritter d. d. Wien 23. Juli 1689; Reichsfrhr. d. d. Wien 10. März 1695 (Diplom 16. Mai 1704). — Die nachbenannten Linien stammen von vier Brüdern ab. — Beschreibung des Wappens im Jahrg. 1855, S. 109, geschichtl. Übersicht im Jahrg. 1854, S. 101.]

I. Friedrichsstamm.

[Evangelisch. — Rußland. — Abstammend von Friedrich (geb. 1732, † 1792).]

† Friedrich Carl Freiherr von Danckelman (geb. . . . . , † 3. Februar 1837, Kaiserl. russ. Kollegienrat a. D., verm. I) 15. August 1802 mit Friederike Wilhelmine Elisabeth verw. von Alvegren, geb. von Schubert [†]; II) 11. Februar 1816 mit Julie von Stakelberg [geb. 1777, †]).

Kinder: a) **1r Ehe:** 1. Wladimir Nicolaus Theodor, geb. 5. Januar 1812 zu St. Petersburg, Kaiserl. russ. Kapitän a. D. — b) **2r Ehe:** 2. † Julie Beate (geb. 7. September 1817; † 1889).
3. Adolfine Caroline Zenide, geb. 25. November 1819, Ehrendame des Kön. bayr. Theresienordens, verm. mit Georg Wilhelm von Lesuire († 10. März 1852), Kön. bayr. Kämmerer und Generalleutnant. [München.]
4. † Achilles Hermann Isidor (geb. 15. August 1821, † 13. Februar 1858), K. K. Rittmeister a. D., verm. 28. Mai 1854 mit Eleonore Gräfin Zay von Csömör, geb. 3. April 1831; wiederverm. 20. August 1862 zu Zéla im Neutraer Komitat mit Victor Grafen von Grävenitz, K. u. K. Feldmarschall-Leutnant.

II. Adolfsstamm.

[Reformiert. — Preußen. — Abstammend von Adolf (geb. 1736, † 1807).] (S. Taschenbuch der Gräflichen Häuser.)

III. Wilhelmsstamm.

[Evangelisch. — Preußen. — Abstammend von Wilhelm (geb. 1741, † 1782).]

Johann Emil Ernst Ludwig Freiherr von Danckelman, geb. 11. Januar 1822 (des 29. April 1833 † Frhrn William, Kön. preuß. Landrats des Kreises Querfurt, Sohn), Kön. preuß. Hauptmann a. D., verm. I) 9. Oktober 1847 zu Plauzig mit Marie Luise (geb. 4. Februar 1830, † 16. Dezember 1852), des † Ernst von Weißen auf Plauzig, Kön. sächs. Rittmeisters a. D., Tochter; II) 19. Februar 1855 zu Weimar mit Flavie von Schütz (geb. 23. März 1823, † 29. November 1855); III) 26. April 1857 zu Berga-Sulza mit Ottilie Julinka (geb. 2. März 1828, † 26. Juni 1860), des † Julius von Schütz, Erbzgl. sächs. Kammerherrn und Majors zu Weimar, und der Marianne geb. Gasiragha zweiter Tochter, Schwester der Vorigen; IV) 6. Dezember 1862 zu Cassel mit Elisabeth Freiin von Haynau, geb. 24. Juni 1836. [Coburg.]

Söhne: a) **2r Ehe:** 1. Alexander Sylvester Flavius Ernst, geb.

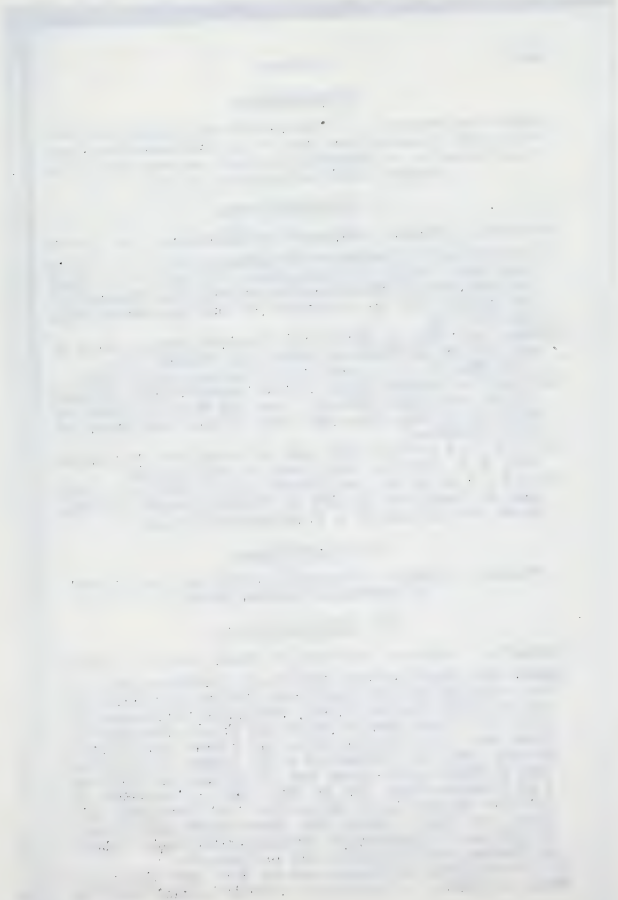

24. November 1855 zu Gordemitz, Dr. phil., Professor, beschäftigt im Auswärtigen Amt, verm. 31. Januar 1887 mit
Eva Marx-Hansemann. [Charlottenburg, Westend.]
Kinder: 1) Elisabeth Cornelia Flavia Luise, geb. 25. April 1888 zu Berlin.
2) Helmuth Eberhard Otto Ludwig, geb. 26. November 1891 zu Charlottenburg, Westend.
— b) Ihr Ehe: 2. Hendrich Otto Siegfried, geb. 18. Juni 1860 zu Gordemitz. [Montevideo, Uruguay.]

Vatersbruder.

† Adolf Albrecht Friedrich Wilhelm (geb. 5. November 1779 zu Chinsura, † 29. November 1820, Kön. sächs. Legationsrat a. D., verm. 10. September 1806 mit Marianne von Jagemann [geb. 13. März 1783, † 28. Mai 1858]).
Sohn: † Camillo Carl (geb. 25. April 1811, † 13. April 1858, Herr auf Meyhen bei Naumburg a. d. Saale, Kön. preuß. Rittmeister a. D., verm. 1. März 1836 mit Malwine von Riesemeuschel [geb. 13. Oktober 1813, † 14. April 1848]).
Kinder: 1) Marianne, geb. 23. Dezember 1836, verm. 7. August 1866 zu Meyhen mit Moritz von der Becke. [Kreischa bei Dresden.]
2) Elisabeth, geb. 20. März 1840. [Jena.]
3) Eberhard, geb. 2. Februar 1842, Kön. preuß. Oberstleutnant a. D., verm. 15. Juli 1873 zu Schlanowitz mit
Margarethe, geb. 10. April 1856, des Emil von Obnesorge auf Schlanowitz in Preuß.-Schlesien und der Mathilde geb. Freiin Schenck zu Schweinsberg Tochter. [Magdeburg.]
Kinder: (1) Eberhard Ernst Carl Emil, geb. 19. Januar 1875 zu Potsdam.
(2) Walter Ludwig Wilhelm Carl, geb. 26 März 1876 zu Potsdam.
(3) Ernst Alexander, geb. 6. Mai 1877 zu Potsdam.
(4) Amalie Mathilde Elisabeth Caroline, geb. 2. Juni 1878 zu Harburg.
(5) Wolfgang Otto Ludolf, geb. 18. Oktober 1879 zu Harburg.
(6) Carl-Günther Feodor, geb. 11. Januar 1885 zu Harburg.
4) Malwina, geb. 7. April 1848. [Jena.]

IV. Ludwigsstamm.

[Katholisch. — Oesterreich. — Abstammend von Ludwig (geb. 1744, † 1823).]

Cornelius Wilhelm Christof Freiherr von Danckelman, geb. 10. Dezember 1830 (des 12. September 1859 † Frhrn Cornelius, K. K. Kämmerers und Generalmajors a. D., Sohn), K. u. K. Kämmerer und Rittmeister a. D., verm. 26. Juli 1860 mit
Mathilde Amalie Philomena Maria Luigia, des † Anton Ritters Peteani von Steinberg und der † Katharina geb. Freiin von Brescani Tochter. [Olmütz.]
Töchter: 1. Marietta Katharina Valentine Ghislaine Johanna

Victine, geb. 16. Juni 1861, Ehrendame des K. K. adelig-weltlichen Damenstifts „Maria-Schul“ zu Brünn.
2. Alice Sophia Ferdinandine Ghislaine Victine, geb. 2. April 1863.

Dathe von Burgk.

[Lutherisch. — Königr. Sachsen. — Adel und Frhr. (im Königr. Sachsen) 2. März (Diplom d. d. Dresden 4. Mai) 1822. — Besitz: das Fideikommißrittergut Groß-Burgk bei Dresden. — Beschreibung des Wappens im Jahrg. 1868, S. 106. Berichtigung dazu im Jahrg. 1893, S. 149; Näheres über die Standeserhebung im Jahrg. 1868, S. 106.]

Carl Christian Arthur Freiherr Dathe von Burgk, geb. 31. Oktober 1823 (des 26. Juli 1872 zu Dresden † Frhrn Carl Friedrich August, Kön. sächs. Kammerrats und Friedensrichters, Sohn), Fideikommißherr, sowie Herr auf Roßthal und Pesterwitz bei Dresden, Kommendator der Genossenschaft des Johanniterordens im Königr. Sachsen, Kön. sächs. Kammerherr und lebenslängliches Mitglied der Ersten Kammer der sächs. Ständeversammlung, verm. 12. August 1850 mit Helene Eleonore Marie, geb. 25. Oktober 1826 zu Börnchen, des † Carl von Mutius auf Altwasser, Börnchen, Gellenau und Thomaswaldau in Schlesien, Kön. preuß. Majors a. D., und der † Luise geb. Gräfin von Zedlitz-Leipe Tochter. [Burgk und Roßthal.]

Kinder: 1. Marianne Luise Cäcilie Auguste, geb. 26. November 1851 zu Dresden, Ehrendame K. K. H. der Frau Prinzessin Johann Georg von Sachsen, verm. 12. September 1872 zu Pesterwitz mit Rudolf Frhrn von Finck auf Nöthnitz und Rosentitz bei Dresden, Rechtsritter des Johanniterordens, Kön. sächs. Kammerherrn.
2. Carl Friedrich August Maximilian, geb. 23. Juni 1853 zu Roßthal, Rechtsritter des Johanniterordens, Rittmeister der Reserve des 2. Kön. sächs. Ulanenregts Nr. 18, verm. 26. Oktober 1882 mit Ella von Borberg a. d. H. Zschorna, geb. 10. Februar 1860. [Schönfeld bei Großenhain.]

Kinder: 1) Adele, geb. 20. August 1883 zu Dresden.
2) Therese, geb. 9. Juli 1884 zu Schönfeld.
3) Arthur, geb. 10. Mai 1886 zu Schönfeld.
4) Elisabeth, geb. 25. Februar 1889 zu Schönfeld.

3. Maria Theresia Luise Margarethe, geb. 4. März 1856, verm. 28. September 1876 zu Pesterwitz mit Hans Leo von Oppell auf Friedersdorf in der sächs. Lausitz, Rechtsritter des Johanniterordens, Kön. sächs. Kammerherrn und Rittmeister a. D.
4. Charlotte Luise, geb. 13. September 1858, verm. 5. August 1880 zu Pesterwitz mit Otto Friedrich Ernst Frhrn von Spörcken auf Berbisdorf bei Radeburg im Königr. Sachsen, Rechtsritter des Johanniterordens, Kön. sächs. Major z. Disp.

Schwester.

Therese, geb. 3. März 1825, verm. 1. Juni 1856 mit Hugo Wichard von Winterfeld a. d. H. Varnow auf Krieschow im Kreise Kottbus, Reg.-Bez. Frankfurt a. d. Oder, Ehrenritter des Johanniterordens, Ritterschaftsrat.

Daublebsky von Sterneck.

[Katholisch. — Oesterreich. — Böhm. Adel mit dem Prädikat „von Sterneck" d. d. Wien 1. Juli 1620, Wappenbesserung d. d. Wien 9. April 1735. — S. Taschenbuch der Adeligen Häuser, Jahrg. 1884 u. 1886.]

Stammtafel.

Jakob Ignaz Daublebsky von Sterneck (geb. 22. Juli 1718), verm. 23. Januar 1746 zu Budweis mit Elisabeth von Brägent (geb. 9. August 1717).

Jakob Ignaz Eusebius Daublebsky von Sterneck [erbl.-oesterr. Ritter mit Wappenbesserung d. d. Wien 22. März 1786; Reichsfrhr. mit dem Prädikat „zu Ehrenstein" d. d. München 7. Juli 1792] (geb. 18. Juli 1748), verm. 8. Febr 1773 mit Josefine Rupp von Fellberg († 1. Februar 1828).

† Joseph Daublebsky Freiherr von Sterneck zu Ehrenstein (geb. 2. Mai 1775, † 29. April 1848).

(S. A. I.)

† Carl Daublebsky Freiherr von Sterneck zu Ehrenstein (geb. 1778, † 1. Mai 1857).

(S. A. II.)

Franz Eusebius Johann Daublebsky von Sterneck (geb. 2. September 1750 zu Budweis, † 1815 daselbst), Bürgermeister von Budweis, verm. 25. April 1779 daselbst mit Emerentia Leeb (geb. 26. Oktober 1768 zu Budweis, † 21. April 1810 daselbst).

† Jakob Josef Franz (geb. 27. Mai 1800 zu Budweis, † 9. Dezember 1878 zu Prag), Landesadvokat in Prag, Präsident der Advokatenkammer ꝛc., verm. 1. September 1829 zu Prag mit Marie Kalina von Játhenstein (geb. 18. Oktober 1802 zu Prag, † 9. August 1875 daselbst).

3. Sohn: Moritz Georg Freiherr Daublebsky von Sterneck.

(S. B.)

A. Daublebsky von Sterneck zu Ehrenstein.

[Erbländ.-oesterr. Ritter mit Wappenbesserung d. d. Wien 22. März 1786; Reichsfrhr. und bayr. Frhr. mit dem Prädikat „zu Ehrenstein" d. d. München 7. Juli 1792 (vom Kurfürsten Carl Theodor von Pfalzbayern, als Reichsvikar), böhm. Inkolat im Ritterstande d. d. Wien 24. April 1805; oesterr. Frhr. 7. Dezember 1807 (Diplom d. d. Wien 20. August 1812). — Beschreibung des Wappens und geschichtl. Übersicht im Jahrg. 1860, S. 848.]

I. Kärntensche Linie.

[Landmann von Kärnten 1822, sowie von Krain 18. Oktober 1824.]

† Joseph Daublebsky Freiherr von Sterneck zu Ehrenstein (geb. 2. Mai 1775, † 29. April 1848, K. K. Wirkl. GMat, Appellationsgerichts-Präsident und Landeshauptmann von Kärnten, verm. 1) 1802 mit

Anna [† 31. Juli 1812], des Albert Ritters von Lewin-Lewinski, K. K. Wirkl. GRats ꝛc., Tochter; II) 1819 mit Franziska Eugenie Freiin von Kasserstein [geb. 25. Oktober 1790, † 12. Juni 1862 zu Krastowitz in Kärnten]).

Kinder: a) 1r Ehe: 1. † Hermann Josef Albert (geb. 12. Dezember 1808 zu Krakau, † 26. Dezember 1890 zu Wien, K. K. Hofrat a. D., verm. 24. September 1845 zu Klagenfurt mit Eugenia [geb. 27. Juni 1827 zu Klagenfurt, † 5. April 1860 daselbst], des Eugen Frhrn Dikmann von Secherau und der † Caroline geb. Freiin Schluga von Rastenfeld Tochter).

Sohn: † Richard Hermann Eugen (geb. 28. Juni 1853 zu Görz, † 4. Oktober 1893 zu Wien), Herr der Herrschaften Silberegg und Grünburg (zusammen 2400 Joch) in Kärnten, Dr. jur., K. u. K. Legationsrat und Oberleutnant der Reserve im Husarenregt Graf Palffy Nr. 15, verm. 20. Oktober 1892 mit

Lydia verwitweter von Dziembowska geb. von Grieswold.

Sohn: Richard Hermann Maximilian, geb. 26. Dezember 1893 zu Wien.

— b) 2r Ehe: 2. † Otto (geb. 2. Februar 1821 zu Klagenfurt, † 16. Dezember 1890 zu Liemberg, K. u. K. Kämmerer und Kreisgerichtsrat a. D., verm. 9. Juni 1846 zu Klagenfurt mit Caroline Freiin Dikmann von Secherau [geb. 12. November 1823 zu Klagenfurt, † 30. Mai 1894 zu Wien], Schwester seiner Schwägerin).

Sohn: Walther, geb. 8. November 1852 zu Klagenfurt, Herr der Herrschaft Liemberg mit Göfse und Hornstein und den Höfen Janisch und Korpitsch in Kärnten, K. K. Ministerialsekretär im Ministerium für Landesverteidigung.

3. Bertha, geb. 12. April 1825 zu Laibach, verm. 20. Mai 1847 zu Klagenfurt mit Albert Frhrn Dikmann von Secherau († 28. Oktober 1880). [Lölling.]

4. Moritz Albin, geb. 4. Dezember 1827 zu Laibach, verm. 7. Mai 1865 zu Venedig mit

Ida Freiin von Wangenheim, geb. 4. April 1838.

5. Maximilian, geb. 14. Februar 1829 zu Klagenfurt, K. u. K. Kämmerer, Wirkl. GRat, Admiral, Chef der Marinesektion des Reichskriegsministeriums und Marinekommandant.

II. Mährische Linie.

† Carl Daublebsky Freiherr von Sterneck zu Ehrenstein (geb. 1778, † 1. Mai 1857, Herr des Lehengutes Augezd in Mähren, K. K. Hofrat, verm. mit Anna Topolansky [† 1859]).

Kinder: 1. † Carl (geb. 16. Dezbr 1813 zu Brünn, † 27. Novbr 1893 zu Salzburg), K. K. Finanzrat und Ehrenpräsident des Mozarteums zu Salzburg und des Mozartvereins zu Nürnberg, verm. 2. Februar 1840 zu Wiener-Neustadt mit

Maria Ludovica Aichinger von Eichenhain, geb. 11. März 1821 zu Wiener-Neustadt. [Salzburg.]

Kinder: 1) Hermann, geb. 19. Juli 1843 zu Krems, K. u. K.

Garde und Rittmeister in der Ersten Arcierenleibgarde, verm. 23. Oktober 1883 zu Wien mit
Stefanie Weiß, geb. 16. April 1850. [Wien.]
Kinder: (1) Stefanie, geb. 15. September 1884 zu Wien.
(2) Hermann, geb. 20. April 1887 zu Wien.
2) Ludwig, geb. 8. März 1849 zu Stein in Niederoesterreich, Inspektor der K. K. oesterr. Staatsbahnen, verm. 18. Mai 1880 zu Wien mit
Hermine Dürschner, geb. 21. August 1858 zu Wien. [Wien.]
Kinder: (1) Hedwig, geb. 16. April 1881 zu Wien.
(2) Eberhard, geb. 13. Januar 1883 zu Wien.
3) Melanie, geb. 21. August 1850 zu Stein.
4) Friedrich, geb. 2. September 1858 zu Graz, K. K. Forst- und Domänen-Verwalter und Leutnant des Landesschützenbat. Vorarlberg Nr. 10.
5) Maria Ludovica, geb. 15. August 1862 zu Kufstein, verm. 6. Mai 1884 zu Salzburg mit Wilhelm Frhrn von Weckbecker, K. K. Ministerialsekretär im Ministerium für Kultus und Unterricht.

2. † Friedrich (geb. 16. September 1815 zu Brünn, † 9. Dezember 1886 zu Salzburg, Dr. jur., K. K. Hauptmannauditor a. D., verm. 26. Juni 1853 mit Valerie Kaan von Albesth [geb. 9. August 1827, † 20. September 1855]).
Tochter: Gisela, geb. 31. März 1854, verm. 12. Januar 1878 mit Dr. med. et chirurg. Eduard Schider, Sanitätsrat. [Arco in Tirol.]

3. † Ludwig Titus (geb. 4. Januar 1817 zu Brünn, † 6. August 1871 daselbst, K. K. Oberst und Kommandant des Inf.-Regts Nr. 74, verm. 23. November 1846 mit Clementine Freiin Torresani von Lanzenfeld und Camponero [geb. 23. Februar 1826, † 10. Oktbr 1855]).
Kinder: 1) Carl Wladimir, geb. 14. Januar 1848, K. u. K. Major im Tiroler Jägerregt Kaiser Franz Joseph, verm. 28. Juli 1890 zu Jungbunzlau mit
Marie verwitw. Mettitzky, geb. Sommer, geb. 1. März 1864.
2) Clementine, geb. 27. Juli 1849, verm. 8. November 1875 zu Graz mit Gustav Ritter von Weymann. [Wien.]
3) Josefine, geb. 14. Oktober 1855. [Brünn.]

4. Josefine Jakobine Anna, geb. 7. August 1820 zu Brünn, verm. 12. September 1842 daselbst mit Johann Anton Tobias Wladyk Pauspertl von Drachenthal († 18. März 1862). [Enns.]

B. Daublebsky von Sterneck.

[Oesterr. Ritter d. d. Wien 30. November 1866; oesterr. Frhr. d. d. Wien 22. Dezember 1892 (Diplom d. d. Wien 14. Januar 1893). — W.: gespalten; vorn in Rot ein mit drei blauen Sternen belegter silberner Schrägelinksbalken; hinten in Blau ein silberner Adler am Spalt. Freiherrenkrone und zwei gekrönte Helme. Der erste mit rotsilberner Decke trägt einen offenen silbernen Flug, den beiderseits nach innen aufwärts je ein mit drei silbernen Sternen belegter roter Schrägebalken überzieht; zwischen den Sachsen dieses Fluges hängt an einer goldenen Schnur eine goldene Medaille mit einem links schauenden Brustbild und

der Umschrift „Carolus VI.“; aus dem zweiten Helm mit blausilberner Decke wächst ein silberner Adler halb hervor.]

Moritz Georg Daublebsky von Sterneck, Major im K. u. K. General-Quartiermeister-Stabe, wurde als Ritter des Ordens der Eisernen Krone III. Klasse d. d. Wien 30. November 1866 in den oesterr. Ritterstand und als K. u. K. Wirkl. Geh. Rat, Feldzeugmeister und Stadtkommandant von Wien gelegentlich seiner auf sein Ansuchen erfolgten Übernahme in den Ruhestand mit Allerhöchster Entschließung d. d. Wien 22. Dezember 1892 (Diplom d. d. Wien 14. Januar 1893) in den oesterr. Freiherrenstand erhoben.

Moritz Georg Freiherr Daublebsky von Sterneck, geb. 24. Mai 1831 zu Prag, K. u. K. Wirkl. Geh. Rat, Feldzeugmeister a. D., Inhaber des Inf.-Regts Nr. 35, verm. 18. Januar 1871 zu Fünfkirchen mit Anna Caroline Amtmann, geb. 6. Mai 1842 zu Graz. [Wien.]
Kinder: 1. Moritz Jacob, geb. 25. November 1871 zu Innsbruck.
2. Marie Anna Carolina, geb. 13. November 1872 zu Innsbruck.

De Bén-Wolsheimb.

[Katholisch. — Oesterreich. — Reichsfrhr. d. d. Wien 6. Dezember 1789. — Beschreibung des Wappens und geschichtl. Übersicht im Jahrg. 1864, S. 133.]

† Josef Freiherr De Bén-Wolsheimb (geb. 28. August 1800 zu Wien, † 28. September 1866, K. K. Reg.-Rat und Polizeidirektor zu Wien, verm. 1834 daselbst mit Theresia [geb. 1811, † 10. Juni 1864], des Joseph Dorninger von Dornstrauch, K. K. Hauptmanns, Tochter).
Kinder: 1. Josef Anton Ignaz, geb. 24. Mai 1836 zu Wien, K. K. Oberst a. D., verm. 26. Juli 1870 mit Melanie verwitweter Zawodska, geb. Otremba (geb. 26. April 1842, † 18. November 1876).
Sohn: Josef Johann August, geb. 5. Mai 1871.
2. Johann Nepomuk, geb. 31. August 1838, K. K. Forstrat im Ackerbauministerium.
3. Therese, geb. 22. Februar 1843, verm. 28. Oktober 1868 mit Albert Sponner, K. u. K. Feldmarschall-Leutnant und Direktor des Artillerie-Arsenals in Wien.

von der Decken, genannt von Offen, s. Jahrg. 1894, S. 162.

de Fin, s. Fin.

Degenfeld, s. Jahrg. 1894, S. 163.

Degrazia von Podgosdam.

(Im Mannesstamme erloschen.)

[Katholisch. — Oesterreich (gefürstete Grafschaft Görz und Gradisca). — Görzer Patrizier 17. Oktober 1463; Reichsadel d. d. Regensburg 5. Juli 1532, erbländ.-oesterr. Ritterstand d. d. 12. Juli 1755; erbländ.-oesterr. Frhr. mit dem Prädikat „von Podgosdam" d. d. Wien 25. August 1803; niederoesterr. Herrenstand 29. September 1836. — Beschreibung des Wappens im Jahrg. 1849, S. 90, und geschichtl. Notiz nebst Stammtafel im Jahrg. 1878, S. 134.]

† Franz Freiherr Degrazia von Podgosdam (geb. 6. Dezember 1791, † 24. April 1863, K. K. Kämmerer, Hofrat und Schatzmeister des Ordens der Eisernen Krone, verm. 16. November 1820 mit Friederike [geb. 16. November 1797, † 7. Mai 1860], des † Karl von Woroniecki, K. K. Oberstleutnants, und der Anna geb. Bittermann, wiederverm. Freiin von Warnsdorff, Tochter).

Tochter: Franzisca Serafine, geb. 28. Mai 1824, verm. 16. November 1850 mit Ludwig Grafen von Thurn und Valsássina († 16. Januar 1879), Oberst-Erblandmarschall in Görz und Gradisca und Oberst-Erblandsilberkämmerer in Kärnten, K. K. Kämmerer und Rittmeister a. D. [Ziracco.]

Dercsényi de Dercsény.

[Evangelisch und katholisch. — Oesterreich. — Adelsbestätigung 27. September 1687 (vom Kaiser Leopold I.); ungar. Frhr. d. d. Wien 21. März 1839. — Beschreibung des Wappens und geschichtl. Übersicht im Jahrg. 1848, S. 79.]

† Paul Freiherr von Dercsényi de Dercsény (geb. 9. April 1797, † 18. Dezember 1843, verm. 9. Oktober 1824 mit Henriette Freiin von Geymüller [geb. 17. Juli 1805, † im Juni 1872 zu Budapest]).

Kinder: 1. Henriette Julie Barbara, geb. 17. Juli 1825.
2. Johann Jacob Heinrich, geb. 13. August 1827.
3. Clara Pauline Katharina, geb. 9. Mai 1829, verm. 15. August 1855 mit Luigi Pelliciolli. [Venedig.]
4. Rudolf Carl Franz, geb. 22. April 1834, K. u. K. Kämmerer und Rittmeister a. D., verm. 15. Mai 1858 mit
Maria Freiin von Redwitz a. d. L. Wildenreuth, geb. 11. Mai 1837.

Bruder.

† Johann Ludwig (geb. 6. Oktober 1802, † 29. August 1863, K. K. Hofrat a. D., verm. 18. Oktober 1838 mit Elisabeth Freiin von Eichhoff [geb. 16. September 1819, † 20. Oktober 1878]).

Sohn: Béla (Adalbert), geb. 16. Dezember 1847, Herr auf Unter-Počernic in Böhmen, verm. 22. Januar 1878 zu Krems mit
Laura Freiin von Menßhengen, geb. 11. Oktober 1856. [Schloß Unter-Počernic bei Biechowitz.]

Kinder: 1) Béla Franz Maria, geb. 26. November 1878 zu Unter-Počernic.
2) Rudolf Franz Maria, geb. 12. Juli 1881 zu Unter-Počernic.
3) Maria Elisabetha Ida, geb. 15. Februar 1885 zu Unter-Počernic.

Dewez.

[Katholisch. — Oesterreich. — Oesterr. Adel und Frhr. d. d. Wien 13. September 1881. — Beschreibung des Wappens und Näheres über die Standeserhebung im Jahrg. 1885, S. 147.]

Wilhelm Josef Freiherr von Dewez, geb. 11. September 1826 zu Karlsbad, K. K. Sektionschef im Handelsministerium und Generaldirektor für Post- und Telegraphenangelegenheiten, verm. 15. Januar 1873 mit
Maria Freiin Marr von Marrberg, geb. 8. August 1850.
Kinder: 1. Emil, geb. 13. März 1874 zu Wien.
2. Marianne, geb. 13. Oktober 1878 zu Wien.

Diemar, s. Jahrg. 1871, S. 114.

Diener von Dienersperg.

[Katholisch. — Oesterreich. — Wappenbrief d. d. Nürnberg 11. Februar 1430 (vom Kaiser Friedrich III.); erbländ.-oesterr. Adel mit Wappenvermehrung d. d. Graz 19. Juli 1587 (vom Erzherzog Carl zu Oesterreich-Steiermark); Landmannschaft von Krain 7. Juni 1631; erbländ.-oesterr. Ritter mit dem Prädikat „von Dienersperg" d. d. Wien 14. September 1636; Landmannschaft in Steiermark 1. März 1652, erbländ.-oesterr. Frhr. d. d. Wien 5. Juni 1766. — Beschreibung des Wappens und geschichtl. Übersicht im Jahrg. 1848, S. 80.]

† Franz Xaver Cajetan Freiherr Diener von Dienersperg (geb. 7. August 1773, † 1847 [des 6. Mai 1814 † Frhrn Franz Xaver Sohn], Herr auf Ponigl, Neubaus, Lichtenwald, Rudt und Selzbach), verm. 28. Oktober 1813 mit Antonie [geb. 25. September 1783, † 1847], des Anton Frhrn von Adelstein und der Cajetana Gräfin Attems Tochter).
Kinder: 1. † Ferdinand (geb. 11. Januar 1817, † 8. Februar 1853), verm. 20. Juli 1852 mit
Hermine von Popowitz, geb. 182..
2. Ida Thecla, geb. 21. Juli 1819, verm. mit Anton Vital.
3. † Anton Alerius (geb. 17. Juli 1820, † 10. Januar 1889 zu

Friedau, verm. 26. März 1849 mit Charlotte verwitweter Sonnewend, geb. von Heller [geb. 13. Oktbr 1824,† 20. Septbr 1882]).
Kinder: 1) Ferdinand Carl Anton, geb. 7. Januar 1850, K. u. K. Hauptmann im Divisions-Artillerieregt Nr. 12.
2) Antonie Marie Caroline, geb. 12. Januar 1855, verm. 19. März 1876 mit Ludwig Kosler, Gutsbesitzer zu Kaag in Untersteiermark.
4. Maria Johanna, geb. 12. Juli 1824, vermählte Garbich).

Diepenbroick-Grüter, s. Grüter.

Diergardt*.

[Evangelisch. — Preußen (Rheinprovinz). — Preuß. Adel und Frhr. d. d. Berlin 7. Januar 1860 (s. Jahrg. 1864, S. 139); Ausdehnung des Freiherrenstandes, unter Beilegung des gleichen Freiherrlichen Wappens, auf Bertha Julie und den dritten Sohn Johannes von Diergardt durch Diplom d. d. Babelsberg 26. Juni 1867. Der Freiherrenstand der drei Söhne des 26. März 1887 † Frhrn Friedrich vererbt je in ihrer Descendenz nach dem Rechte der Erstgeburt und ist an die drei Fideikommisse geknüpft. — Beschreibung des Wappens im Jahrg. 1865, S. 193; ältere Genealogie im Jahrg. 1869, S. 156.]

† Friedrich Heinrich Freiherr von Diergardt (geb. 27. Dezember 1820, † 26. März 1887), verm. 25. Februar 1849 mit
Bertha Johanna, geb. 16. Juni 1828, des † Daniel van der Heydt, Kön. preuß. Geh. Kommerzienrats, Tochter. [Burg Bornheim bei Roisdorf.]
Kinder: 1. Friedrich Daniel Freiherr von Diergardt, geb. 21. Novbr 1850, Fideikommißherr auf Morsbroich (6857 Morgen) bei Schlebusch im Kreise Solingen, Rechtsritter des Johanniterordens, Kön. preuß. Kammerherr, Rittmeister der Reserve des westfäl. Ulanenregts Nr. 5, Mitglied des Kreisausschusses und des rhein. Provinziallandtags, verm. 4. Oktober 1877 zu Tegel mit
Agnes Freiin von Loën, geb. 8. Dezember 1851. [Haus Morsbroich.]
Kinder: 1) Gabriele Bertha Agnes von Diergardt, geb. 5. September 1878 zu Morsbroich).
2) Friedrich Leopold Bertram Johannes von Diergardt, geb. 31. Dezember 1879 zu Morsbroich.
3) Leopold Emil Alfred von Diergardt, geb. 21. Juni 1881 zu Morsbroich.
4) Therese Selma Adelheid Agnes von Diergardt, geb. 29. September 1882 zu Morsbroich.
5) Günther Gustav Adolf von Diergardt, geb. 4. Oktober 1884 zu Morsbroich.
6) Viktor Hans Eduard von Diergardt, geb. 10. März 1888 zu Morsbroich.
2. Daniel Heinrich Freiherr von Diergardt, geb. 30. März 1852, Fideikommißherr auf Roland (7880 Morgen) bei Mülheim am Rhein

(früher Dünwald), Herr der Herrschaft Mojavola (20 000 Morgen) bei Neumittelwalde im Kreise Wartenberg, Reg.-Bez. Breslau, Ehrenritter des Johanniterordens, Kaiserl. deutscher Kapitänleutnant der Seewehr, verm. 8. Februar 1882 zu Stein bei Breslau mit Agnes, geb. 31. Juli 1863, des Adolf von Klitzing auf Stein bei Breslau und der Jenny geb. von Oertzen Tochter. [Mojavola.]

3. Bertha Julie Freiin von Diergardt, geb. 3. September 1854, Herrin auf Kalkhof bei Wanfried im Kreise Eschwege, Reg.-Bezirk Cassel, verm. 25. Februar 1874 mit Carl Xaver von Scharfenberg auf Wanfried, Kön. preuß. Rittmeister der Reserve des Husarenregts König Wilhelm I. (1. rhein.) Nr. 7.

4. Johannes Freiherr von Diergardt, geb. 13. September 1859, Fideikommißherr auf Bornheim (6875 Morgen; früher Zinkenhorst). [Burg Bornheim bei Roisdorf.]

Dieskau, s. Jahrg. 1894, S. 165.

Dietrich.

[Evangelisch. — Elsaß. — Französ. Adel im August 1761; Aufnahme in die Ritterschaft des Elsaß 18. September 1761; Reichsfrhr. d. d. Wien 9. Oktober 1762 für die Gebrüder Johann Niclaus und Johann Dietrich. — Beschreibung des Wappens, geschichtliche Notiz und ältere Genealogie im Jahrg. 1893, S. 156.]

† Friedrich Albert Johann Freiherr von Dietrich (geb. 31. August 1773, † 8. Februar 1806 [des 29. Dezember 1793 † Frhrn Philipp Friedrich Sohn], verm. mit Amalia Luise Freiin von Berckheim [geb. 15. September 1776 zu Rappoltsweiler, † 28. Dezember 1855 zu Straßburg]).

Söhne: 1. † Maximilian Friedrich Albert (geb. 12. Januar 1802 zu Niederbronn, † 8. Januar 1888 zu Jägerthal bei Niederbronn, verm. I) mit Wilhelmine Eleonore Fanny Octavia Freiin von Stein [geb. zu Nordheim im Grabfeld, † 7. Februar 1839 zu Pisa]; II) mit Adele Freiin von Stein [geb. 18. August 1813 zu Nordheim, † 29. Juni 1858 zu Niederbronn]).

Kinder: a) 1r Ehe: 1) Fanny Amalia, geb. 17. August 1830 zu Niederbronn. [Niederbronn.]

2) Albert Friedrich Wilhelm, geb. 31. August 1831 zu Niederbronn, verm. 18. Juli 1856 zu München mit Sophia Freiin von und zu der Tann-Rathsamhausen (geb. 11. Februar 1825 zu Darmstadt, † 21. August 1890 zu Niederbronn). [Niederbronn.]

Kinder: (1) Augusta Amalia Fanny, geb. 12. März 1860 zu Niederbronn, verm. 28. April 1886 zu Karlsruhe mit Joachim Gans Edlem Herrn zu Putlitz, Intendanten des Königl. Hoftheaters zu Stuttgart.

(2) Albert Ludwig Eugen, geb. 26. August 1861, verm. 5. November 1892 zu Schloß Piple bei Paris mit
Marie Louise Lucie, geb. 22. Februar 1870, des Rodolphe Barons Hottinger, Bankiers zu Paris, und der Luise Frederika Henriette Marie geb. von Bethmann Tochter. [Paris.]

— b) 2r Ehe: 3) Carl Friedrich, geb. 2. September 1841, verm. 11. November 1869 zu Meiningen mit
Anna Friederika Bernhardine von Türke, geb. 25. Dezember 1846 zu Meiningen. [Niederbronn.]
Töchter: (1) Maria Bernardine, geb. 7. November 1872 zu Niederbronn.
(2) Anna Margarethe, geb. 30. Januar 1874 zu Niederbronn.
(3) Amalia Anna, geb. 17. Januar 1875 zu Niederbronn.
(4) Adele, geb. 4. Dezember 1880 zu Mutterhausen.
(5) Susanna Anna, geb. 29. Januar 1891 zu Niederbronn.

4) Octavia Amalia Luise, geb. 1. Oktober 1842, verm. 15. Juni 1863 mit Léon von Joannis († 9. Juni 1892 zu Brousseval). [Brousseval, Depart. Marne.]

5) Eugen Dominicus, geb. 9. Oktober 1844, verm. 5. Oktober 1878 mit Cecilia Helena Baucher (geb. 8. Februar 1857 zu Mülhausen, † 28. Juli 1892 zu Jägerthal). [Schloß Jägerthal bei Niederbronn.]
Kinder: (1) Theresia Fanny Cécilia, geb. 14. Juli 1879 zu Jägerthal.
(2) Genoveva Maria, geb. 10. Juni 1881 zu Jägerthal.
(3) Friedrich Albert Eduard, geb. 24. Mai 1883 zu Jägerthal.
(4) Jacqueline Frieda, geb. 4. Juni 1885 zu Jägerthal.
(5) Jean Carl Dominicus, geb. 17. Juli 1892 zu Jägerthal.

6) Maria Amalia, geb. 13. Februar 1847 zu Niederbronn, verm. 18. Januar 1870 mit Carl Frhrn von Stein zu Nord- und Ostheim auf Völkershausen, Hzgl. sachsen-cob.-goth. Geh. Reg.-Rat a. D.

7) Frieda, geb. 21. Juli 1850, verm. 26. Oktober 1875 mit Eduard Frhrn von Türckheim.

2. † Eugen Sigismund (geb. 14. Oktober 1803, † 24. August 1868), verm. mit
Emma Virginia Mathys.

Dietrich von Landsee.

(Im Mannesstamme erloschen.)

[Katholisch. — Oesterreich. — Wappenbesserung 1. Mai 1577; Reichsadel 14. September 1621 (für Wilhelm Dietrich, Fürstbischöfl. Rat und Rentmeister zu Konstanz); bestätigt nebst Vereinigung des Wappens mit dem des erloschenen Geschlechts „von Landsee und zu Berg" 18. Juni 1662; Annahme des Prädikats (lediglich) „von Landsee" 19. Oktober 1673; Reichsfrhr. d. d. Wien 9. November 1677; Inkolat in Böhmen 14. November 1778; oesterr. Bestätigung des

Freiherrenstandes d. d. Wien 19. Juli 1855. — Beschreibung des Wappens und geschichtl. Notiz im Jahrg. 1857, S. 138.]

† Konrad Laurenz Freiherr Dietrich von Landsee († 14. Juli 1816, verm. mit . . . . . [. . . . .]).

Tochter: Josefine Anna Elisabeth, geb. 13. November 1809, verm. mit Josef Frhrn von Remekházy zu Gurahonz († 23. Dezember 1864), K. K. Hofrat am Obersten Gerichts- und Kassationshofe zu Wien. [Wien.]

Diez.

(Im Mannesstamme erloschen.)

[Katholisch. — Bayern. — Bayr. Adel und Frhr. 5. Mai (immatrikuliert 24. Juni) 1817. — Beschreibung des Wappens und Näheres über die Standeserhebung im Jahrg. 1859, S. 139.]

† Ludwig Philipp Freiherr von Diez (geb. 30. Dezember 1807, † 18. Januar 1886 [des 8. Dezember 1850 † Frhrn Carl, Kön. bayr. Generals der Kavallerie ꝛc., Sohn]), Kön. bayr. Generalmajor a. D., verm. 24. Juli 1851 mit

Emilie Schmid, geb. 23. August 1830. [München.]

Töchter: 1. Luise, geb. 8. Juli 1852.
2. Josefine, geb. 29. November 1853.
3. Eugenie, geb. 24. November 1854.
4. Bertha, geb. 10. Juli 1857.
5. Marie, geb. 30. Juni 1863.

Digeon von Monteton.

[Evangelisch. — Preußen (die Provinzen Brandenburg und Sachsen). — Altes französisches Adelsgeschlecht; kön. preuß. Bestätigung des Freiherrenstandes (nach Angabe der Familie) 6. Oktober 1820 (für Friedrich Digeon von Monteton auf Priort [† 29. Juli 1865, s. unten], Kön. preuß. Regierungs- und Landesökonomierat). — Beschreibung des Wappens und geschichtl. Übersicht im Jahrg. 1866, S. 647.]

† Carl August Friedrich Freiherr Digeon von Monteton (geb. 25. September 1784, † 29. Juli 1865, Herr auf Priort, Rechtsritter des Johanniterordens, Kön. preuß. Regierungs- und Landesökonomierat a. D., verm. 28. Oktober 1817 mit Antoinette von Bredow a. d. H. Bredow [geb. 7. Januar 1802, † 25. Januar 1881 zu Priort]).

Söhne: 1. Helmuth, geb. 7. Oktober 1823 zu Priort, Herr auf Priort (seit 1742 Familienbesitz; 2222 Morgen) im Kreise Osthavelland, Kön. preuß. Rittmeister a. D., verm. I) mit Anna von Bredow a. d. H. Bredow (geb. 18. Juli 1830, † 10. Mai 1860 zu Bredow); II) 8. September 1862 zu Bredow mit

Johanna Wilhelmine, geb. 31. August 1842, des Eberhard Alexander von Bredow auf Bredow und Wernitz und der Pauline Luise Auguste Wilhelmine geb. von Görtzke a. d. H. Groß-Beuthen Tochter. [Priort.]

Kinder: a) 1r Ehe: 1) Hans, geb. 11. Januar 1855 zu Berlin, Kön. preuß. Rittmeister und Eskadronchef im thüring. Ulanenregt Nr. 6.

2) Bodo, geb. 14. Juni 1856 zu Berlin.

3) Hedwig, geb. 27. September 1857 zu Berlin.

4) Fritz, geb. 29. Oktober 1858 zu Bredow, Kön. preuß. Premierleutnant im Inf.-Regt von Wittich (3. hess.) Nr. 83.

— b) 2r Ehe: 5) Anna, geb. 13. Juli 1863 zu Bredow.

6) Wilhelmine, geb. 5. Juli 1865 zu Priort.

7) Frida, geb. 17. Oktober 1871 zu Priort, verlobt im Dezember 1893 mit E. Keppler.

8) Elisabeth, geb. 6. Dezember 1873 zu Priort.

9) Johanna, geb. 19. Februar 1885 zu Priort.

2. † Adolf (geb. 11. September 1830 zu Priort, geb. 18. März 1876 zu Groß-Salze), Herr auf Groß-Salze (1600 Morgen) im Kreise Salzwedel, Kön. preuß. Hauptmann a. D., verm. im September 1857 mit Adolfine Claudine Wilhelmine Selma, geb. 14. April 1837, des † Sigismund von Redern, Kön. preuß. Oberstleutnants a. D., und dessen erster Gemahlin, der † Claudine geb. von Boissolier, Tochter. [Groß-Salze.]

Söhne: 1) Max, geb. 22. August 1858 zu Groß-Salze, Kön. preuß. Premierleutnant im 1. hanseatischen Inf.-Regt Nr. 75, verm. 3. Dezember 1887 mit

Luise, des Kön. preuß. Oberregierungsrats von Briesen zu Stade Tochter.

Kinder: (1) Tochter . . . . . , geb. 24. August 1888 zu Harburg.

(2) Sohn . . . . . , geb. 13. Dezember 1893 zu Bremen.

2) Curt, geb. 16. Juli 1860 zu Groß-Salze, Kön. preuß. Premierleutnant im Inf.-Regt von Horn (3. rhein.) Nr. 29.

3) Helmuth, geb. 28. Juni 1862 zu Groß-Salze, Kön. preuß. Premierleutnant im anhalt. Inf.-Regt Nr. 93, verlobt im Februar 1893 mit Elisabeth, geb. 29. April 1876 zu Magdeburg, des Curt von Sommerfeld, Kön. preuß. Majors und Bataillonskommandeurs im anhalt. Inf.-Regt Nr. 93, und der Wilhelmine geb. von Staff Tochter.

Bruder.

† Wilhelm (geb. 23. Januar 1787, † 5. März 1844, Ritter des Johanniterordens, Kön. preuß. Oberstleutnant a. D., verm. 3. Juli 1817 mit Luise von Schurff auf Groß-Salze [† 24. Januar 1822]).

Kinder: 1. † Friedrich Julius Hermann (geb. 21. April 1818, † 2. September 1891 zu Wiesbaden), Kön. preuß. Rittmeister a. D., verm. 18. Oktober 1851 mit

Elisabeth Wilhelmine, geb. 27. November 1832, des Kön. preuß. Geh. Oberbergrats Fabian Tochter. [Wiesbaden.]

Kinder: 1) Hedwig Erdmuthe Emilie Luise, geb. 2. Februar 1858,

verm. 15. Oktober 1890 zu Wiesbaden mit Johannes Hirschberg, Korvettenkapitän in der Kaiserl. deutschen Marine.

2) Victor Carl Hermann, geb. 22. September 1866, Kön. preuß. Leutnant im 1. badischen Leib-Dragonerregt Nr. 20.

2. Otto, geb. 22. Januar 1822, Kön. preuß. Rittmeister a. D., verm. 24. Oktober 1847 mit Armgard (geb. 23. Mai 1823, † 4. August 1875 zu Hecklingen), des † Adolf Friedrich von Krosigk auf Hohen-Erxleben und Rathmannsdorf und der † Elisabeth geb. von Westphalen Tochter. [Berlin.]

Kinder: 1) Adolf, geb. 5. Juli 1851, Kön. preuß. Hauptmann und Kompaniechef im Inf.-Regt Nr. 136, verm. 9. April 1885 zu Dessau mit

Emma Freiin Schott von Schottenstein, geb. 22. April 1868.

Kinder: (1) † Jean Jaques Carl Anton Otto (geb. 8. Juni 1886 zu Annaberg, † 14. Oktober 1893 zu Dieuze in Lothringen).

(2) . . . . , geb. 24. Oktober 1887 zu Pfalzburg.

(3) Tochter . . . . , geb. 7. Septbr 1889 zu Dieuze in Lothringen.

(4) Tochter . . . . , geb. 17. Oktober 1891 zu Dieuze.

2) Wilhelm, geb. 29. November 1853, Kön. preuß. Rittmeister à la suite des Kürassierregts Graf Geßler (rhein.) Nr. 8, Reitlehrer am Militär-Reitinstitut, verm. 7. November 1889 mit

Helene Gräfin von der Schulenburg, geb. 28. Oktober 1856.

Tochter: . . . . . , geb. 11. Januar 1891 zu Deutz.

3) Anton, geb. 28. Februar 1860 zu Alt-Bertkow im Reg.-Bezirk Magdeburg, Kön. preuß. Hauptmann und Kompaniechef im anhalt. Inf.-Regt Nr. 93, verm. 17. Mai 1885 zu Ballenstedt am Harz mit

Elisabeth Pauline Marie, geb. 17. Oktober 1861 zu Stettin, des † Werner von Alvensleben, Kön. preuß. Generalleutnants z. Disp., und der † Adelheid Elisabeth geb. Kahl Tochter.

Kinder: (1) Otto Werner Friedrich-Konstantin, geb. 28. Februar 1886 zu Bernburg.

(2) Tochter . . . . . , geb. 22. August 1892 zu Halle a. S.

4) Armgard, geb. 28. April 1863 zu Alt-Bertkow.

Diller (auch Heß-Diller).

[Katholisch. — Oesterreich. — Oesterr. Adel und Frhr. d. d. Wien 20. August 1806; aufgenommen in das Konsortium des niederoesterr. Herrenstandes 1. Februar 1817. — Beschreibung des Wappens und geschichtl. Übersicht (I. Teil) im Jahrg. 1857, S. 140 und (II. Teil) im Jahrg. 1858, S. 116.]

† Georg Wilderich Freiherr von Diller (geb. 19. Juni 1818, † 16. März 1864 [des 30. November 1832 † Frhrn Joseph Hermann, K. K. Hofrats und Direktors der Obersten Hofmarschallamts-Kanzlei Sohn]), K. K. Major und Adjutant Sr. K. u. K. Hoheit des Erzherzogs Franz Carl, verm. 19. Mai 1846 mit

Elisabeth Alexandrine Henriette Antoinette Deodata, geb. 19. September 1822 (evangelisch), des † Friedrich von Rothkirch und Panthen

auf Schön-Ellguth, Pristelwitz, Massel und Mertinau, Kön. preuß. Rittmeisters a. D., und dessen erster Gemahlin, der † Luise geb. Gräfin von Danckelmann Tochter. [Wien.]

Kinder: 1. Friedrich Carl Georg Freiherr von Heß-Diller, geb. 31. März 1847 zu Wien (s. den Artikel „Heß", 1. Neueres Haus).

2. Georgine Marie Antoinette Alexandrine Emilie Freiin von Diller, geb. 23. November 1851 zu Wien, verm. 7. Oktober 1875 zu Potsdam mit Paul von Poellnitz († 22. Januar 1885), Kön. preuß. Hauptmann im Ingenieurkorps. [Weimar.]

3. Erich Heinrich Friedrich Wilderich, geb. 12. Juli 1859 zu Wien, K. u. K. Oberleutnant im Dragonerregt Nr. 6, verm. 10. Februar 1885 zu Brünn mit

Elise Freiin von Offermann, geb. 2. Dezember 1858.

Kinder: 1) Elisabeth, geb. 14. November 1885 zu Olmütz.
2) Franz-Joseph, geb. 22. Juli 1887 zu Wischau.
3) Gisella-Marie, geb. 2. September 1888 zu Brünn.

Bruder
aus des Vaters zweiter Ehe.

Ludwig Freiherr von Diller, geb. 1. September 1830, K. K. Major a. D. [Wien.]

Dinclage, s. Jahrg. 1894, S. 166.

Dingelstedt.

[Lutherisch. — Oesterreich. — Bayr. Adel d. d. Hohenschwangau 17. November 1867; oesterr. Frhr. 11. Februar (Diplom 28. Mai) 1876. — Beschreibung des Wappens und geschichtl. Notiz im Jahrg. 1880, S. 137.]

† Franz Ferdinand Freiherr von Dingelstedt (geb. 30. Juni 1814 zu Halsdorf in Oberhessen, † 15. Mai 1881, Dr. phil., K. K. Wirkl. Hofrat und Direktor des Hofburgtheaters zu Wien, verm. 27. April 1844 mit Jenny Mathilde Luzer [geb. 4. März 1816 zu Prag; katholisch; † 3. Oktober 1877 zu Wien]).

Kinder: 1. Gabriele Franziska Auguste, geb. 21. Januar 1845 zu Stuttgart, verm. 17. Mai 1865 mit Heinrich Ritter Preschern von Heldenfeldt. [Graz.]

2. Franz Ludwig Wilhelm Friedrich Carl, geb. 16. Januar 1849 zu Stuttgart, K. u. K. Hauptmann und Abteilungsleiter beim 2. Armeekorps-Kommando zu Wien, verm. 16. Juli 1892 mit

Ernestine Katharina verw. Negro, geb. Wetzel, geb. 4. August 1844 zu Wien.

3. Susanne Johanna Rosalia, geb. 11. August 1853 zu München. [Graz.]

4. Ernst Alexander, geb. 30. Juli 1855 zu München, Ökonomiebeamter in Dürnkrut in Niederoesterreich, verm. 14. März 1891 mit

Marie Magdalene Hofmann, geb. 1. Juli 1866 zu Igló in Ungarn (katholisch).
Sohn: Ernst, geb. 17. Mai 1894 zu Dürnkrut.

Di Pauli von Treuheim.

[Katholisch. — Oesterreich (Tirol). — Erbländ.-oesterr. Adel mit dem Prädikat „von Treuheim" d. d. Wien 29. Dezember 1798; Landmann von Steiermark 1823; von Tirol 23. Oktober 1827; oesterr. Frhr. d. d. Wien 15. Juli 1837. — Beschreibung des Wappens und geschichtl. Übersicht im Jahrg. 1848, S. 82.]

† Joseph Freiherr Di Pauli von Treuheim (geb. 19. Februar 1791, † 18. Mai 1845, K. K. Hofrat und Provinzial-Delegat zu Verona, verm. 27. August 1827 mit Franziska Schaffer von und zu Thanheimb [geb. 9. August 1808, † 20. März 1880 zu Kaltern; wiederverm. mit . . . . . Ritter von Martini zu Wasserberg]).

Kinder: 1. † Anton (geb. 9. Juni 1828, † 10. März 1883, Dr. jur., K. K. Hauptmann und Kommandant des Landesverteidigungsdistrikts Etsch- und Fleimsthal, verm. I) 22. Mai 1855 mit Anna Cäcilie Schaffer von und zu Thanheimb († 29. Juni 1856); II) 6. August 1867 zu Kaltern mit
Barbara Schaffer von und zu Thanheimb, geb. 30. November 1829 zu Kaltern. [Windegg bei Kaltern in Tirol.]
Kinder: a) 1r Ehe: 1) Anna Maria Franziska Katharina, geb. 22. April 1856, verm. 21. April 1880 zu Kaltern mit Paul Frhrn von Biegeleben, K. K. Landesgerichtsrat und tirolischem Landtagsabgeordneten. [Bozen.]
— b) 2r Ehe: 2) Pia Maria Auguste, geb. 18. September 1868 zu Kaltern.
3) Johann-Nepomuk Maria Anton, geb. 2. Juni 1874.
2. Maria Anna, geb. 26. Juni 1832 zu Padua, verm. 28. Oktober 1868 zu Innsbruck mit Dr. jur. Johann Rapp, K. K. Gerichtsadvokaten, Landtags- und Reichsrats-Abgeordnetem. [Kaltern.]
3. Luise Maria, geb. 23. September 1835 zu Kaltern, verm. 2. Juli 1859 daselbst mit Franz Frhrn Buol von Berenberg († 24. Juni 1875), K. K. Kämmerer und Generalreferenten der tirolischen Landschaft. [Kaltern.]

Bruder.

† Aloys (geb. 24. Januar 1806 zu Innsbruck, † 29. März 1889 zu Kaltern, K. K. Landesgerichtsrat a. D., verm. 29. August 1837 mit Karoline Schaffer von und zu Thanheimb [geb. 30. Juli 1813, † 12. Januar 1894 zu Kaltern]).

Söhne: 1. Joseph, geb. 9. März 1844, Abgeordneter des oesterr. Reichsrats, verm. 18. September 1873 zu Bozen mit
Antonie Zallinger von Stillendorf, geb. 13. April 1847. [Kaltern.]
Kinder: 1) Maria Immaculata, geb. 5. August 1876 zu Kaltern.
2) † Carl Aloys Maria (geb. 17. Oktober 1877, † 10. Mai 1894).
3) Georg Aloys Maria Franz, geb. 24. Septbr 1880 zu Kaltern.
4) Agnes Maria, geb. 17. Februar 1885 zu Kaltern.

2. Andreas, geb. 15. April 1851 zu Innsbruck, verm. 23. September 1879 zu Kaltern mit
Maria Nöggla von Rehrenthal und Thanheimb, geb. 16. April 1859. [Kaltern.]
Kinder: 1) † Pius Maria Anton Adalbert (geb. 10. Juli 1880, † 18. Mai 1892 zu Feldkirch).
2) Leo Maria August Joseph, geb. 4. Juli 1881.
3) Leonhard Maria Adalbert Aloys, geb. 15. Januar 1882.
4) Andreas Aloys Paul Anton Maria, geb. 25. Januar 1885.
5) Mathilde Maria Caroline Anna, geb. 12. Januar 1887.
6) Maria Josefa, geb. 12. März 1888.
7) Aloys Maria Adalbert, geb. 26. Juli 1890.
8) Karoline Maria, geb. 12. Februar 1893.

Ditfurth, s. Jahrg. 1894, S. 169.

Dlauhowesky von Langendorf, s. Jahrg. 1892, S. 158.

Dobeneck, s. Jahrg. 1894, S. 169.

Doblhoff-Dier.

[Katholisch. — Oesterreich. — Wappenbrief d. d. Prag 2. Juli 1582 (vom Kaiser Rudolf II.); erbländ.-oesterr. Adel mit dem Prädikat „von Doblhoff" d. d. Wien 6. Mai 1692 (für Johann Holler, Stadtrichter in Meran); Reichsritter 1706; erbländ.-oesterr. Namen- und Wappenvereinigung mit „Dier" (welchen Beinamen nach Anordnung des Stifters der jeweilige Inhaber des Carl Josef von Dier'schen Fideikommisses zu führen hat) 23. Juni 1757; Landstand in Niederoesterreich 1. Juni 1767; erbländ.-oesterr. Frhr. d. d. Wien 9. April 1772. — Beschreibung des Wappens und geschichtl. Übersicht im Jahrg. 1848, S. 83.]

† Josef Freiherr von Doblhoff-Dier (geb. 3. Januar 1806, † 30. März 1856 [des 7. Mai 1831 † Frhrn Joseph Sohn]), K. K. Statthaltereisekretär, verm. I) 26. Januar 1837 mit Ida (geb. 8. Januar 1813, † 15. Juli 1851), des Achaz Lenkey de Lenke und der Elisabeth geb. Büsche Tochter; II) 7. November 1852 mit
Maria Adolfine, geb. 11. Mai 1831, des † Adolf Frhrn Pratobevera von Wiesborn, K. K. GRats, und der Amalie geb. Wagner Tochter; wiederverm. 14. Oktober 1865 mit Benedict Haßlinger von Haffingen († 3. August 1889), K. K. Statthaltereirat a. D.
Söhne 1r Ehe: 1. Heinrich Josef Achaz Freiherr von Doblhoff-Dier, geb. 6. Februar 1838, Fideikommißherr, sowie Herr des landtäfligen

Gutes Weickersdorf in Niederoesterreich, verm. 6. November 1865 zu Wien mit

Maria Freiin Rueskefer von Wellenthal, geb. 31. Januar 1841. [Weickersdorf bei Baden nächst Wien.]

Kinder: 1) Heinrich Achaz Michael Anton Josef Rudolf, geb. 6. März 1868, K. K. Statthalterei-Konzeptspraktikant in Steiermark, Leutnant der Reserve des Husarenregts Graf Radetzky Nr. 5, verm. 24. Juli 1893 zu Aussee mit

Caroline Gräfin von Meran, Freiin von Brandhofen, geb. 21. September 1870. [Leoben.]

2) Rudolf Anton Michael Heinrich, geb. 9. August 1870, K. u. K. Leutnant der Reserve des Dragonerregts Albrecht Prinz von Preußen Nr. 6.

3) Maria Theresia Antonie, geb. 8. April 1872.

2. Josef Carl Achaz, geb. 25. Oktober 1844, verm. 7. Juni 1875 zu Wien mit

Antonie Freiin von Haan, geb. 5. Mai 1847. [Salzburg.]

Söhne: 1) Robert Heinrich Maria Ludwig, geb. 1. April 1880.

2) Richard Friedrich Anton Ludwig Maria, geb. 3. Februar 1884.

3. Rudolf Josef Achaz Anton, geb. 19. August 1849, Herr des landtäfligen Gutes Tribuswinkel in Niederoesterreich, verm. 5. Juli 1882 zu Wien mit

Dorothea Ottilie Wilhelmine, geb. 26. Oktober 1858 zu Wien, des † Karl Edlen von Littrow, Professors an der Wiener Hochschule und Direktors der K. K. Sternwarte zu Wien, und der † Auguste geb. Bischoff Edlen von Altenstern Tochter.

Söhne: 1) Walther Heinrich Arthur, geb. 16. Juni 1885.

2) Herbert Victor Rudolf, geb. 5. August 1887.

3) Otto August Hieronymus Leonhard, geb. 15. Dezember 1890.

4) Erich Wilhelm, geb. 23. Juli 1893.

Dobrzensky von Dobrzenitz, s. Jahrg. 1894, S. 172.

Doliniany-Doliniański.

[Katholisch. — Galizien. — Galiz. Frhr. d. d. Wien 10. Dezember 1782 (für Andreas Severin von Doliniany-Doliniański aus altpolnischem Geschlecht, galiz. Tribunalsrat). — Beschreibung des Wappens und geschichtl. Übersicht im Jahrg. 1866, S. 164.]

Severin Freiherr von Doliniany-Doliniański, geb. 1814 (des 1837 † Frhrn Vincenz Sohn), Erbherr auf Doliniany und Popiele im Kreise Gródek in Galizien, Präsident des Gródeker Kreis-Ausschusses, verm. 1845 mit

Severine, geb. 1825, des Anastasius Ritters von Bolesta-Kozłowski

auf Zabokocie und der Rose geb. von Kraińska Tochter. [Doliniany bei Gródek in Galizien.]

Brüder.

1. Bronislaus, geb. 1817.
2. Vincenz, geb. 1820, K. K. Hauptmann a. D.

Donnersperg.

[Katholisch. — Bayern. — Joachim Dornsperger, Dr. jur. utr., Kurfürstl. bayr. Rat und Oberster Kanzler zu Landshut, erhielt d. d. Prag 8. März 1596 das Palatinat und d. d. Prag 10. Juni 1602 die Vermehrung desselben; kurbayr. Edelmannsfreiheit 8. Juni 1605; Reichsfrhr. mit Wappenvermehrung (vom der erloschenen von Sprintzen) 15. Juni 1624; kurbayr. Anerkennung 25. August 1633; immatrikuliert im Königreich Bayern bei der Freiherrenklasse 25. November 1812. — Beschreibung des Wappens im Jahrg. 1855, S. 124, und geschichtl. Übersicht im Jahrg. 1854, S. 116.]

† Hermann Sebastian Anton Joseph Aloys Fridolin Freiherr von Donnersperg (geb. 30. August 1813, † 1. Februar 1878 [des 7. Oktober 1834 † Frhrn Franz Kaspar, Kön. bayr. Kämmerers und Appellationsgerichts-Präsidenten a. D., Sohn], Kön. bayr. Oberst a. D., verm. 27. Juni 1843 mit Anna [geb. 15. Mai 1819, † 26. Oktober 1872 zu München], des † Joseph von Brückner, Kön. bayr. Oberst a. D., Tochter).

Kinder: 1. Emma, geb. 18. Oktober 1846, verm. 6. Januar 1869 mit Gustav Hänlein, Kön. bayr. Major a. D.

2. Carl, geb. 25. Dezember 1849, Kön. bayr. Premierleutnant a. D., verm. 27. Mai 1876 mit Sofie Würzburger aus München.

3. Wilhelmine, geb. 10. Februar 1855, verm. 3. Dezember 1873 mit Adolf Forster, Kön. bayr. Oberstleutnant a. D.

Schwester.

† Auguste Sofie Napoleone Anna (geb. 28. Februar 1806, † im April 1892 zu München), verm. 20. November 1826 mit Christof von Scheihorn, Kön. bayr. Forstrat a. D.

Döpfner.

(Im Mannesstamme erloschen.)

[Katholisch. — Oesterreich. — Oesterr. Adel mit „Edler von" 20. September 1838 (Diplom d. d. Wien 12. März 1839); oesterr. Frhr. d. d. Wien 16. Mai 1860. — Beschreibung des Wappens und Näheres über die Standeserhebungen im Jahrg. 1878, S. 146.]

† Josef Freiherr von Döpfner (geb. 16. Juni 1825 zu Verona, † 16. November 1891 zu Wien), K. u. K. Wirkl. GRat, Feldzeugmeister und Präsident des Obersten Militärgerichtshofes, auch Inhaber des 23. Inf.-Regts, verm. 26. Februar 1863 zu Nizza mit

Alexandrine Antonie Anna Sofie Pauline Johanna, geb. 30. November 1836 zu Riga, des Carl von Manderstjerna, Kaiserl. russ. Generals der Infanterie und Kommandanten der Peter Paul-Festung in St. Petersburg, und der Wilhelmine geb. von Heyden Tochter (evangelisch).

Töchter (evangelisch): 1. Elisabeth Konstanze Alwine Marie Sofie, geb. 31. Januar 1864 zu Laibach, verm. 20. Januar 1894 zu Wien mit Karl Wladislaus Gustav von Rudnicki. [Riga.]

2. Marie Josefine Luise, geb. 28. April 1867 zu Wien, verm. 23. Januar 1890 daselbst mit Siegmund Frhrn von Stein zu Nord- und Ostheim, Kön. preuß. Premierleutnant im 2. thüring. Inf.-Regt Nr. 32.

3. Wilhelmine (Mimi) Alexandrine Elisabeth, geb. 6. April 1870 zu Budapest.

Dormus von Kilianshausen.

[Katholisch. — Oesterreich. — Oesterr. Adel und Frhr. mit dem Prädikat „von Kilianshausen" d. d. Wien 23. Dezember 1859. — Beschreibung des Wappens und Näheres über die Standeserhebung im Jahrg. 1877, S. 149.]

† Josef Freiherr Dormus von Kilianshausen (geb. 1811 zu Drohobicz in Galizien, † 17. Juni 1890 zu Lemberg), K. K. GRat und Feldzeugmeister a. D., auch Inhaber des Inf.-Regts Nr. 72, verm. mit . . . . . .

Sohn: Leo, K. K. Oberleutnant des nichtaktiven Standes des galiz. Landwehr-Inf.-Regts Nr. 18. [Grodek, Galizien.]

(Weitere Nachrichten bleiben vorbehalten.)

Dörnberg, s. Jahrg. 1894, S. 174.

Dorth, s. Jahrg. 1894, S. 178.

Döry von Jobbaháza.

[Katholisch. — Ungarn. — Altes ungarisches Adelsgeschlecht.]

A. Älteres Haus.

[Ungar. Frhr. 4. Januar 1816 (für Josef Jacob Döry de Jobbaháza, † 20. März 1839, s. unten). — Beschreibung des Wappens im Jahrg. 1881, S. 147.]

† Josef Jacob Freiherr Döry von Jobbaháza († 20. März 1839, K. K. Rittmeister a. D., verm. mit Juliana Domokos von Szalakapolts [† 29. November 1844]).

Söhne: 1. † Ludwig Vincenz (geb. 6. Juli 1824, † 15. Februar 1892

zu Abbazia), Mitglied des ungarischen Oberhauses und K. K. Generalmajor z. Disp., verm. 25. Oktober 1852 mit

Ottilie, geb. 7. September 1832, des † Ludwig Semsey von Semse, K. K. Kämmerers, Tochter. [Budapest.]

2. Josef Jacob, geb. 4. April 1836, K. u. K. GMaj. [Großwardein.]

B. Jüngeres Haus.

[Oesterr. Frhr. 22. April 1854 (Diplom d. d. Wien 4. Juli 1855), s. Jahrg. 1882, S. 146.]

† Gabriel Freiherr Döry von Jobbaháza (geb. 13. Februar 1803, † 24. Juni 1871), Herr auf Szent-Gál im Tolnaer Komitat, K. K. Kämmerer, Wirkl. GMaj und Obergespan a. D., verm. I) 1829 mit Elisabeth Döry von Jobbaháza (†); II) mit

Caroline Nunkovits aus Hidas. [Wiesbaden.]

Kinder: a) 1r Ehe: 1. Gabriele, geb. 6. November 1830, StkeD. und K. u. K. PD., verm. 25. November 1852 zu Oedenburg mit Ladislaus Grafen Pejácsevich von Veröcze, K. u. K. Kämmerer, GMaj und vormal. Banus von Kroatien.

2. Edmund, geb. 29. August 1833 zu Zomba, K. u. K. Kämmerer, verm. 17. Mai 1858 zu Wien mit

Marie Malenitza von Stamora, geb. 3. Oktober 1836. [Wien.]

Kinder: 1) Nikolaus, geb. 16. Juli 1860 zu Mauer bei Wien, K. u. K. Oberleutnant im Husarenregt Graf Nadasdy Nr. 9, verm. 5. Oktober 1893 mit

Daisy Jane Cann, geb. 13. April 1873 zu Florenz.

2) Anna, geb. 11. April 1862 zu Wien, verm. 19. August 1882 zu Nagy-Gáj mit Lothar Ritter von Allram, K. u. K. Rittmeister im Husarenregt Graf Urkúll-Gyllenband Nr. 16. [Budapest.]

3) Marie, Antoinette, geb. 27. Januar 1864 zu Wien, verm. 10. Juni 1884 daselbst mit Gabriel Grafen Matuschka, Frhrn von Toppolczan und Spätgen, Herrn auf Krencs im Neutraer Komitat.

4) Ladislaus, geb. 21. Juli 1865 zu Mauer bei Wien, K. u. K. Oberleutnant im Husarenregt Karl I. König von Württemberg Nr. 6, verm. 3. Juli 1890 zu Wien mit

Catharina Cornides von Krempach, geb. 14. März 1868.

Sohn: Josef Edmund Ladislaus Nicolaus Stefan, geb. 11. August 1893 zu Pottenstein in Niederoesterreich.

— b) 2r Ehe: 3. Andor (Andreas), geb. 17. November 1840, verm. 19. August 1863 zu Groß-Barchow mit

Irene Gräfin Kinsky zu Wchinitz und Tettau, geb. 31. Oktober 1843. [Rácz-Kozár in Ungarn.]

4. Caroline, geb. 15. Mai 184., verm. 12. August 1871 zu Szent-Gál mit Friedrich Johann von Reden (lutherisch), Erbherrn auf Esbeck im Reg.-Bezirk Hildesheim in der preuß. Provinz Hannover.

Drasche von Wartinberg.

[Katholisch. — Oesterreich. — Oesterr. Adel und Ritter mit dem Prädikat „von Wartinberg" d. d. Wien 21. März (Diplom d. d. Wien 18. April) 1870, österr. Frhr. 13. August 1883 (Diplom d. d. Wien 3. Februar 1884). — Beschreibung des Wappens im Jahrg. 1885, S. 161, Näheres über die Standeserhebungen im Jahrg. 1887, S. 189.]

Richard Freiherr Drasche von Wartinberg, geb. 18. März 1850 zu Wien, Herr der landtäflichen Güter Inzersdorf am Wienerberg (seit 1827 Familienbesitz), Steinhof, Biedermannsdorf, Simmering und Freihof-Eichkogel in Niederoesterreich, der Herrschaft Pardubitz (6500 Hekt.) in Böhmen, sowie der Herrschaft Tolna mit Kaimad (6600 Hekt.) in Ungarn, Dr. phil., Mitglied der Carol.-Leop. Akademie, verm. 6. Dezember 1876 zu Marusevec in Kroatien mit Maria Antonia († 13. Februar 1892 zu Wien), des † K. K. Hof-Architekten Anton Groner und der Auguste geb. Duvivier Tochter. [Wien.]

Söhne: 1. † Heinrich (geb. 28. August 1877 zu Wien, † 17. März 1894 zu Inzersdorf).

2. Rudolf, geb. 10. November 1879 zu Wien.

Drechsel.

[Katholisch. — Oesterreich. — Reichsfehr. d. d. Wien 27. September 1763. — Beschreibung des Wappens im Jahrg. 1867, S. 181; über die ältere Genealogie s. Jahrg. 1863, S. 150.]

† Anton Freiherr von Drechsel (geb. 6. Mai 1781, † 21. August 1865, K. K. Oberst a. D., verm. I) 30. März 1826 mit Antoinette von Bresciani [geb. 15. April 1804, † 8. Februar 1828]; II) . . . . 1834 mit Josephine von Bresciani [geb. 9. März 1808, † 11. Januar 1876 zu Görz], Schwester der Vorigen).

Söhne 2r Ehe: 1. Anton, geb. 11. April 1836, verm. 12. Oktober 1861 mit

Clementine Gräfin Lanthieri, geb. 15. September 1838. [Görz.]

2. † Carl Andreas Anton (geb. 19. November 1837, † 5. Mai 1874), K. K. Hauptmann a. D., verm. 8. Januar 1866 mit

Elvire Katharine Wilhelmine, geb. 5. September 1846, des Ferdinand Küttel Edlen von Zwobrowsky und der Luise geb. Edlen de Mathieu Tochter. [Wien.]

Kinder: 1) Arthur Carl Anton Alois, geb. 25. September 1866, Dr. jur., K. K.-Konzipient bei der niederoesterr. Finanzprokuratur.

2) Helene Marie Antoinette, geb. 18. Juni 1868, verm. 5. Januar 1891 zu Wien mit Dr. Richard Faber.

3) Clementine Marie Caroline, geb. 24. September 1869.

4) Luise Marie Josefine, geb. 26. Oktober 1870.

Drechsel auf Deuffstetten.

[Lutherisch. — Bayern. — Reichsadel d. d. Brüssel 14. April 1556 und Ausdehnung d. d. Prag 14. März 1579; bayr. Anerkennung des Freiherrenstandes 2. Mai 1825 und am selben Tage in die Kön. bayr. Adelsmatrikel bei der Freiherrenklasse eingetragen. — Die Familie gehörte zur vormaligen reichsunmittelbaren Ritterschaft in Schwaben. — Beschreibung des Wappens im Jahrg. 1867, S. 182 über die ältere Genealogie s. Jahrg. 1856, S. 148, und den Artikel „Drechsel von Deuffstetten" im Taschenbuch der Gräfl. Häuser und im Handbuch dazu.]

† Hermann Freiherr von Drechsel auf Deuffstetten (geb. 13. August 1823, † 18. Mai 1870 [des 10. April 1872 † Frhrn Friedrich Ernst Heinrich Sohn]), Kön. bayr. Postoffizial, verm. 27. Oktober 1857 mit

Charlotte Higle, geb. 16. September 1836.

Söhne: 1. Heinrich Philipp, geb. 2. Oktober 1860 zu Würzburg, verm. 4. Juni 1886 mit

Helene Friederike Dorothea Suberbien, geb. 7. Mai 1864 zu Hermannsburg.

2. Friedrich Oskar Ernst, geb. 21. Mai 1865.

Vatersbrüder.

1. † Heinrich Gustav Christof (geb. 21. Januar 1806, † 16. Dezember 1889 zu München, Kön. bayr. Oberstleutnant a. D., verm. 30. April 1836 mit Dorothea [geb 14. Mai 1807, † 19. Februar 1873 zu München], des † J. M. von Seuffert, Kön. bayr. Staatsrats und Appellationsgerichtspräsidenten, Tochter). **Tochter:** † Margaretha Isabella Luise Henriette (geb. 4. März 1839, † 7. März 1891 zu München).

2. Carl August Wilhelm Friedrich, geb. 14. November 1812.

Dreihann und Sulzberg am Steinhof.

[Katholisch. — Oesterreich. — Erbländ.-oesterr. Adel und Ritter mit dem Prädikat „Edler von" und „Sulzberg am Steinhof" d. d. Wien 19. Februar 1794; oesterr. Frhr. d. d. Wien 25. August 1850. — Beschreibung des Wappens und Näheres über die Standeserhebungen im Jahrg. 1877, S. 151.]

† Ignaz Freiherr von Dreihann und Sulzberg am Steinhof (geb. 1799, † 8. Juli 1878 zu Wien, K. K. Wirkl. GRat und Feldzeugmeister a. D., verm. 8. Januar 1832 mit Clementine Edler von Hillmayr [geb. 1. Mai 1803, † im November 1887 zu Meran]).

Kinder: 1. Friederike, geb. 17. Januar 1833 zu Wien.

2. August, geb. 23. September 1834 zu Wien, K. K. Oberst a. D., verm. 27. August 1881 mit

Laurence, geb. 7. August 1854, des Romuald Holenia, Gewerkbesitzers in Kärnten, Tochter. [Wien.]

Söhne: 1) Günther Romuald Clemens, geb. 25. Juli 1882.

2) Oswald, geb. 7. Juni 1884.

3. Marianne, geb. 14. September 1839 zu Wien.

Droste zu Hülshoff, s. Jahrg. 1894, S. 180.

Droste zu Senden, s. Jahrg. 1891, S. 181.

Drotleff von Friedenfels.

[Lutherisch. — Oesterreich. — Ungar.-siebenbürg. Adel mit dem Prädikat „von Friedenfels" d. d. Mailand 11. Januar 1816; österr. Frhr. 16. Juni (Diplom d. d. Wien 21. November) 1854. — Beschreibung des Wappens und geschichtl. Notiz im Jahrg. 1856, S. 186.]

† Rudolf Friedrich Ludwig Freiherr Drotleff von Friedenfels (geb. 19. Mai 1817, † 11. Januar 1881), K. K. Ministerialrat im Finanzministerium, verm. 19. Mai 1851 mit

Johanna Freiin von Hetzinger, geb. 6. November 1824 (katholisch). [Halle a. S.]

Kinder: 1. Rudolfine-Ida Emma, geb. 15. April 1855, verm. 16. Juli 1877 zu Wien mit Dr. jur. Franz Ritter von Liszt (Inhaber d. ordentl. Professur der Rechte an der Universität Halle a. S.

2. Josef Carl Ludwig Eugen, geb. 9. März 1859, Dr. jur., K. K. Vizesekretär der Statistischen Zentralkommission, verm. 23. Juni 1891 zu Halle a. S. mit

Amy Hartrick, geb. 2. März 1867.

Dubsky-Trebomislyc, s. Jahrg. 1894, S. 182.

Dücker, s. Jahrg. 1894, S. 182.

Du Jarrys von La Roche.

[Ein aus der Provinz Anjou in Frankreich stammendes und zu La Roche u. in der Provinz Limousin begütert gewesenes Geschlecht. In Urkunden seit 1322 als adelig erscheinend, 1731 nach Deutschland übergesiedelt; als Freiherren in Baden s. d. 16. März 1805 bestätigt. — Beschreibung des Wappens im Jahrg. 1875, S. 405, und geschichtl. Übersicht im Jahrg. 1853, S. 243.]

I. Ältere Linie, im Großherzogtum Baden. (Evangelisch).

† Franz Amour du Jarrys, Freiherr von La Roche (geb. 5. Oktober 1765, † 22. Dezember 1824, Grhzgl. bad. Kammerherr, Hauptmann und Hofkavalier der verw. Amalie Markgräfin von Baden, verm.

. . . . . mit Erneſtine [geb. . . . . † 2. September 1854], des Fürſtbiſchöfl. ſpeyerſchen Vizekanzlers Beß Tochter).

Söhne: 1. † Ludwig (geb. 3. Februar 1807, † 12. Juni 1857, Großh. bad. Kammerherr und Bezirksamtmann zu Jeſtetten, verm. 7. November 1833 mit

Katharina von Mohr, geb. 10. April 1812.

Töchter (katholiſch): 1) Mathilde, geb. 5. Dezbr 1834, verm. 20. März 1851 mit Eduard von Mülmann, Kön. preuß. Major a. D.

2) Franziska Charlotte, geb. 1. Mai 1837, verm. 2. Januar 1860 mit Dr. med. Conſtantin Weißenbach. [Bremgarten in der Schweiz.]

3) Frida Caroline Amalie, geb. 28. Oktober 1841, verm. 27. September 1866 mit Johann Hohmann.

2. † Carl (geb. 2. März 1811, † 13. Auguſt 1881). Großh. bad. Generalleutnant vom Armeekorps, verm. I) 25. Januar 1838 mit Elvira Jägerſchmid (geb. 13. Januar 1813, † 18. Januar 1858); II) 6. September 1859 mit

Mathilde Freiin von Adelsheim-Sennfeld, geb. 11. Juni 1836. [Karlsruhe.]

Kinder: a) **1r Ehe:** 1) Maximilian Carl Auguſt Heinrich, geb. 15. Auguſt 1841 zu Karlsruhe, Kön. preuß. Major a. D., verm. 5. Juni 1886 zu Dresden mit

Helene geſch. Freifrau von Lilienkron, geb. Freiin von Bodenhauſen a. d. H. Radis, geb. 9. Mai 1854. [Berlin.]

— b) **2r Ehe:** 2) Mathilde Amalie Erneſtine Caroline Maximiliane, geb. 17. Auguſt 1865 zu Mannheim, verm. 10. Dezember 1887 zu Karlsruhe mit Karl von Grolman († 3. September 1890), Kön. preuß. Leutnant und Adjutanten im 1. bad. Feldartillerieregt Nr. 14. [Karlsruhe.]

II. Jüngere Linie, im Königreich Bayern. (Katholiſch.)

[Eingetragen in die Kön. bayr. Adelsmatrikel bei der Freiherrenklaſſe 19. Juni 1838.]

† Joſeph Anſelm du Jarrys, Freiherr von La Roche (geb. 20. März 1768, † 22 November 1812, Kön. bayr. Oberſt und Kommandant des 3. Inf.-Regts, verm. mit Wilhelmine [† 10. März 1818], des Kaſpar Goos von Fridelsheim, Oberamtmanns, Tochter).

Söhne: 1. † Max Kaſpar (geb. 16. Juli 1798, † 28. Januar 1872 zu Nürnberg, verm. 25. Juni 1840 mit Franziska [geb. 31. Mai 1816, † 6. April 1862], des Gottfried von Goos, Kön. bayr. Majors, Tochter).

Kinder: 1) † Alexander (geb. 2. März 1836 zu Kap Haytien in Weſtindien, † 6. Auguſt 1893 [bayr. Adel 22. Oktober 1855; bayr. Frhr. 17. November 1872; mittels Allerhöchſter Entſchließung Sr. Majeſtät des Kaiſers Franz Joſeph I. d. d. 27. April 1875 erhielt Frhr Alexander die Erlaubnis, ſich ſeines bayr. Freiherrnſtandes nebſt Wappen in der Eigenſchaft eines ausländiſchen Adels in Oeſterreich zu prävalieren], K. u. K. Major des Armeeſtandes, verm. 14 Dezbr 1872 zu Radetzkut mit Antonia Gräfin Somſſich de Saárd [geb. 28. Novbr 1841, geſchieden 6. November 1874]).

2) Wilhelmine Joſepha, geb. 10. Mai 1845, verm. 6. Februar

1865 mit Ferdinand Frhrn von Schrottenberg, Kön. bayr. Rittmeister a. D.

3) Josepha Eleonore, geb. 19. Novbr 1848, verm. 4. Mai 1870 mit Theodor Frhrn Tucher von Simmelsdorf (lutherisch). [Leitheim.]

4) Ludwig, geb. 1. November 1852, Kön. bayr. Rittmeister und Eskadronchef im 2. Chev.-leg.-Regt, verm. 13. Januar 1877 mit Fanny von Ellenrieder, geb. 28. Dezember 1858 zu Ansbach.

Kinder: (1) Maximilian Albert, geb. 30. Dezember 1877 zu Dillingen a. d. Donau.

(2) Ferdinand Alfred Alexander, geb. 1. März 1879 zu Dillingen.

(3) Elisabeth Henriette Marie, geb. 9. Novbr 1880 zu München.

2. † Friedrich (geb. 25. April 1802 zu Heidelberg, † 14. Februar 1876 zu München, Kön. bayr. Kämmerer, General der Kavallerie und Generaladjutant der Königl. Leibgarde der Hartschiere, verm. 16. Oktober 1830 mit Cäcilie [geb. 24. November 1809, † 5. September 1878], des † August Heinrich von Trott auf Solz zu Imshausen, Kön. württemberg. Staatsrats und Bundestagsgesandten, und der † Elisabeth geb. Freiin von Drechsel Tochter).

Kinder: 1) Elisabeth, geb. 11. September 1831, präbendierte Ordensdame des Kön. bayr. Theresienordens.

2) † Max (geb. 1. September 1834, † 8. August 1888), Kön. bayr. Kämmerer, Oberst a. D., verm. 10. Juni 1867 mit Mathilde Freiin Malsen von Tilborch, geb. 9. Februar 1836, Ehrendame des Kön. bayr. Theresienordens.

Kinder: (1) Maria-Anna Elisabeth Cäcilie Friederike, geb. 16. Januar 1872.

(2) Friedrich Desiderius Erasmus Maria, geb. 22. Mai 1873, Kön. bayr. P.-Fähnrich im 3. Feldartillerieregt.

(3) Elisabeth Maria Anna Friederike Therese, geb. 18. November 1874.

(4) Gabriele Maria Anna Pauline, geb. 21. März 1876.

3) † Luitpold (geb. 23. Novbr 1837, †, Kön. bayr. Kämmerer und Bezirksamtmann a. D.), verm. 6. Juni 1865 mit Pauline Freiin von Seckendorff-Aberdar a. d. H. Sugenheim-Weingartsgreuth, geb. 30. März 1839.

Töchter: (1) Melanie Friederike Cäcilie Caroline Auguste, geb. 17. Januar 1873.

(2) Elisabeth Auguste Mathilde Eveline Bodo, geb. 14. November 1875.

Du Mont von Monten.

[Katholisch. — Oesterreich und Ungarn. — Adel und Frhr. im Grhzgt. Hessen mit dem Prädikat „von Monten" 22. September 1853; oesterr. Prävalierung d. d. Wien 9. Januar 1854. — Beschreibung des Wappens und geschichtl. Notiz im Jahrg. 1863, S. 152; Stammtafel im Jahrg. 1865, S. 211.]

† Heinrich Alfons Freiherr Du Mont von Monten (geb. 8. Mai 1811 zu Nieder-Ingelheim, † 28. Dezbr 1876, K. K. Oberst a. D., verm.

1. Februar 1844 mit Marie Gräfin Batthyany [geb. 23. September 1813, † 19. Oktober 1886 zu Wien]).

Kinder: 1. Marie, geb. 20. Februar 1845, verm. 7. Oktober 1871 mit Friedrich von Mylius († im Januar 1886). [Kalksburg bei Wien.]

2. Emmerich, geb. 22. April 1846, Herr auf Felső-Somlyó in Ungarn, verm. 7. Januar 1874 zu Ehrenhausen mit

Friederike Gräfin von Attems, geb. 18. Mai 1846. [Wien.]

Dungern.

[Evangelisch. — Preußen (Provinz Hessen-Nassau), Bayern und Baden. — Otto Wilhelm Dungern, baden-durlachscher Rat und Oberamtmann zu Hochberg, ward d. d. Wien 2. Dezember 1699 mit dem Prädikat „Edler von Weyer" in den Reichsadel- und Ritterstand erhoben und s. d. 24. März 1723 in die schwäbische reichsunmittelbare Ritterschaft, Kantons Ortenau, aufgenommen. — Besitz: das Fideikommißgut Fackenhofen (jetzt Henriettenthal) und Gieshübel im Reg.-Bezirk Wiesbaden. — Beschreibung des Wappens und geschichtl. Übersicht im Jahrg. 1868, S. 160.]

† Emil August Victor Freiherr von Dungern (geb. 29. Oktober 1802, † 3. August 1862 [des 15. April 1858 † Frhrn Friedrich Heinrich, Hzgl. nass. GRats und Oberst-Stallmeisters a. D., Sohn], Hzgl. nass. GRat, Staatsminister a. D., Staatsrat und Gesandter für Braunschweig und Nassau bei der Deutschen Bundesversammlung, verm. I) mit Charlotte Friederica Freiin Marschall von Bieberstein [geb. 12. Januar 1810, † 8. Dezember 1832]; II) 7. September 1834 mit Dorothea Freiin Marschall von Bieberstein [geb. 21. Juni 1808, † 2. April 1888], Schwester der Obigen).

Kinder: a) 1r Ehe: 1. Ernst Friedrich Wilhelm Carl Otto, geb. 1. Juni 1831 zu Wiesbaden, Fideikommißherr, Hzgl. nass. und Grhzgl. luxemburg. Kammerherr, vormal. Hauptmann und Flügeladjutant, verm. 28. Oktober 1866 zu Berlin mit

Olga, geb. 26. November 1845, des † Adolf Barons von Grotthuß, Kaiserl. russ. Oberst a. D., Tochter. [Freiburg im Breisgau.]

Söhne: 1) Emil, geb. 26. November 1867 zu Würzburg, Dr. med. 2) Adolf, geb. 24. Juli 1870 auf der Halburg, Kön. preuß. Leutnant im westfäl. Ulanenregt Nr. 5.

2 Auguste (Utta) Henriette Dorothea Luise Charlotte, geb. 24. Novbr 1832, verm. I) 25. Juni 1856 mit Wilhelm Frhrn von Leonhardi († 5. Dezbr 1856), Grhzgl. hess. Kammerherrn, Gesandten am Hzgl. nassauischen Hofe ꝛc.; II) 10. Juli 1860 zu Frankfurt a. M. mit Gisbert Frhrn Vincke († 6. Februar 1892), Kön. preuß. Regierungsrat a. D.

— b) 2r Ehe: 3. † Hermann Friedrich Wilhelm Carl August Theodor (geb. 9. Mai 1836 zu Wiesbaden, † 16. Dezember 1880), Herr auf Dehrn und Bayerhof, Ehrenritter des Johanniterordens, K. K. Kämmerer, verm. 13. Juni 1861 zu Weilburg mit

Wilhelmine Freiin von Dungern, geb. 22. Septbr 1842 (s. unten). [Bayerhof bei Schweinfurt.]

Kinder: 1) Frieda, geb. 17. Juni 1862 zu Frankfurt a. M., verm. 17. Januar 1884 zu Bayerhof mit Reinhart Frhrn von Gise (kath.).

2) Isabelle, geb. 23. Juni 1863 zu Wiesbaden, verm. 15. Juli 1886 zu Bayerhof mit Alfred Fehrn Wolffskeel von Reichenberg, Kön. bayr. Kämmerer und Leutnant a. D.

3) Otto Wilhelm, geb. 14. Juli 1869 zu Bayerhof, Fideikommißherr auf Dehrn bei Limburg a. d. Lahn [errichtet 12. Juni 1891, bestätigt d. d. Berlin 20. April 1892], Kön. preuß. Leutnant der Reserve des 1. Garde-Dragonerregts Königin von Großbritannien und Irland, verm. . . . . mit

Elise van Schreven.

Tochter: . . . . , geb. 6. August 1893 zu Dehrn.

4) Dora, geb. 20. Mai 1871 zu Bayerhof.

5) Hermann Wilhelm, geb. 3. März 1874 zu Freiburg i. Br.

6) Ilka (Helene), geb. 8. August 1880 zu Bayerhof.

4. Maximilian Ludwig Carl Adolf Friedrich Wilhelm, geb. 16. Mai 1838 zu Wiesbaden, Kammerherr und Präsident der Finanzkammer Sr. K. H. des Großherzogs von Luxemburg, verm. 28. August 1874 zu Montreux am Genfersee mit

Clara Freiin Vincke, geb. 25. Dezember 1843.

Kinder: 1) Otto Carl, geb. 14. Oktober 1875 zu Neuwied.

2) Luise, geb. 23. Januar 1877 zu Neuwied.

3) Gisbert, geb. 16. April 1880 zu Neuwied.

4) Fritz Ernst Georg, geb. 23. Juli 1884 zu Neuwied.

5) Marie Elisabeth, geb. 14. August 1887 zu Neuwied.

5. Friedrich Ernst August, geb. 20. September 1839 zu Wiesbaden [ward samt Abkömmlingen s. d. 11. Juli 1877 in die Kön. bayr. Adelsmatrikel bei der Freiherrenklasse eingetragen], Herr auf Oberau bei Staffelstein in Bayern, Schatzmeister des Johanniterordens, Kön. bayr. Kämmerer, verm. 6. Oktober 1864 zu Frankfurt a. M. mit

Auguste Souchay de la Duboisière, geb. 9. Juni 1842. [Oberau.]

Kinder: 1) Helene, geb. 26. Juni 1865 zu Oberau.

2) Marie, geb. 6. Oktober 1866 zu Oberau, verm. 6. Juni 1888 daselbst mit Friedrich König, Kön. bayr. Leutnant im 1. Ulanenregt.

3) Lili (Elisabeth), geb. 27. Februar 1868 zu Oberau.

4) Thekla, geb. 13. Juli 1869 zu Oberau.

5) Dorothea, geb. 27. Dezember 1870 zu Oberau.

6) Otto Emil Carl Eduard Wilhelm, geb. 4. April 1873 zu Coburg, Kön. preuß. P.-Fähnrich im Kaiser Alexander Garde-Grenadierregt Nr. 1.

6. Marie, geb. 12. März 1843, verm. im September 1873 mit Revd George Palmer Davies, B. A. († 23. April 1881). [Berlin.]

Bruder.

† Wilhelm Heinrich (geb. 20. Juni 1809, † 3. Juli 1874 zu Wildbad), Herr auf Dehrn, verm. 3. November 1841 mit

Friederike Gräfin von Reichenbach-Lessonitz, geb. 16. Dezember 1823. [Weilburg.]

Tochter: Wilhelmine, geb. 22. September 1842, verm. 13. Juni 1861 zu Weilburg mit ihrem Vetter Hermann Fehrn von Dungern, K. K. Kämmerer († 16. Dezember 1880) (s. oben).

Du Prel (de Chapois).

[Katholisch. — Bayern und Frankreich. — Alter burgundischer Turnieradel, zur Ritterschaft der Freigrafschaft Burgund (Franche Comté) gehörig; Adelsbestätigung und Wappenvermehrung vom Kaiser Carl V. d. d. Regensburg im August 1532, spanisch niederländ. Baronat (Frhr.) vom König Philipp V. d. d. Madrid 31. Juli 1651 (für die Linie du Prel d'Arlay, Barone de Chapois); eingetragen in die Kön. französ. Matrikel 5. Januar 1698, in die K. K. oesterr. Matrikel (Luxemburgische Herrenbank) 5. März 1695. — Beschreibung des Wappens und geschichtl. Übersicht im Jahrg. 1877, S. 156.]

I. Bayrische Linie.

[Eingetragen in die Kön. bayr. Adelsmatrikel bei der Freiherrenklasse 19. April 1814.]

† Clemens Josef Franz de Paula Freiherr Du Prel (geb. 21. November 1791, † 4. Dezember 1873 zu Aschaffenburg [des 1805 † Frhrn Johann Baptist, Kurbayr. Kämmerers und Landesdirektionsrats, Sohn], Kön. bayr. Major à la suite, verm. mit Rosalie Baumgartner [† 12. Mai 1870]).

Töchter: 1. Caroline, geb. 5. Februar 1847.

2. Franzisca, geb. 23. April 1854.

Bruder.

† Maximilian Josef (geb. 27. Mai 1800, † 22. April 1882, Kön. bayr. Rechtsanwalt, verm. . . . . mit Anna Antonie Therese von Sandreczky [geb. . . . . , † 14. April 1884]).

Kinder: 1. Maximiliane Marie Josefine Kunigunde, geb. 19. Mai 1831. [Dieuze in Lothringen.]

2. Antonie Clementine Theodore Marie Clotildis, geb. 26. September 1832.

3. Friedrich August Carl Ludwig Anton, geb. 12. Dezember 1833, Kön bayr. Kämmerer und Regierungsrat der Kammer des Innern der Königl. Regierung von Schwaben und Neuburg. [Augsburg.]

4. Eugenie Theodore Maximiliane Anna Antonie, geb. 2. April 1837, unter dem Klosternamen „Eugenie de Sales" Salesianerin zu Avignon.

5. Carl Ludwig August Friedrich Maximilian Alfred, geb. 3. April 1839, Dr. phil., Kön. bayr. Hauptmann a. D., verm. 8. März 1880 mit

Albertine Marie Josepha Baur, geb. 18. Juni 1853 zu München.

Kinder: 1) Franz Leopold Eduard Maximilian Gerhard, geb. 2. Mai 1882.

2) Hildegarde Emma Albertine Maximiliane Franziska, geb. 31. Dezember 1883.

6. Maximilian Josef Carl Borromäus Friedrich Clemens Emil, geb. 8. Juli 1840, Kön. bayr. Kämmerer, Kaiserl. deutscher Ministerialdirektor im Ministerium von Elsaß-Lothringen, verm. 15. August 1875 zu Ansbach mit

Caroline Freiin von Poellnitz, geb. 23. März 1855.

Kinder: 1) Marie Anna Maximiliane Caroline Clara Mathilde Theodore, geb. 26. August 1877 zu Straßburg im Elsaß.

2) Walter Eduard Gustav Justus Julius Carl Friedrich Albert, geb. 18. November 1878 zu Straßburg im Elsaß.

7. Franziska Magdalene Beatrix Anna Maria Clotildis Eugenie, geb. 13. Juli 1842, unter dem Klosternamen „Anna Maximiliana" Salesianerin zu Annecy.

II. (Ältere) Luxemburgisch-Französische Linie.

(Im Mannesstamme erloschen.)

† Peter Ludwig Adolf Baron Du Prel d'Erpeldange (geb. 10. Mai 1782, † 1863, Oberst des 5. französ. Husarenregts, dann in holländischen Diensten, verm. zu Nancy mit Charlotte Le Vègue de Bayécourt [† 11. November 1872]).

Töchter: 1. Marie, geb. 1. März 1833, verm. 16. Juni 1857 mit Alphonse Vicomte de Bry d'Arcy. [Châlon-sur-Marne.]

2. Elisa Charlotte, geb. 13. Januar 1835 zu Nancy, verm. 5. Mai 1863 daselbst mit Heinrich Frhrn Kesling von Bergen.

Durant.

[Evangelisch. — Preußen (Provinz Schlesien). — Reichsadel mit Wappenbestätigung d. d. München 6. Mai 1743 (vom Kaiser Carl VII.); preußische Anerkennung des Freiherrenstandes d. d. Berlin 2. November 1810. — Beschreibung des Wappens und geschichtl. Übersicht im Jahrg. 1856, S. 151; die Eltern s. im Jahrg. 1881, S. 157.]

† Emil Heinrich Erdmann Konrad Freiherr von Durant (geb. 26. November 1799, † 6. Januar 1873, Erbherr der Herrschaft Baranowitz, Kön. preuß. Landrat a. D., verm. 14. Juli 1836 mit Charlotte Friederike Luise [geb. 29. Dezember 1814; katholisch; † 23. Mai 1882], des † Johann von Kalinowski-Hussinetz auf Hilbersdorf, Kön. preuß. Landrats, und der † Friederike Luise geb. von Arnstädt a. d. H. Hilbersdorf Tochter).

Söhne: 1. Hans Heinrich Emil Friedrich Carl, geb. 13. Juni 1837, Erbherr der Herrschaft Baranowitz (seit 1803 Familienbesitz) im Kreise Rybnik in Preuß.-Schlesien, Kön. preuß. Major a. D., Mitglied des Herrenhauses auf Lebenszeit, Landesältester und Kreisdeputierter, verm. 24. Februar 1875 zu Dresden mit

Elly (Eugenie) Luise Caroline, geb. 28. April 1854, des † Otto Barons von Hahn, Erbherrn auf Spirgen in Kurland, und der † Emma geb. von Landsberg a. d. H. Wiereln Tochter. [Baranowitz bei Sohrau.]

Kinder: 1) Elisa Emma Charlotte Henriette Cornelie Adelheid Christiane, geb. 22. Januar 1876 zu Breslau.

2) Emil Otto Heinrich Carl Constantin Arthur, geb. 28. Januar 1878 zu Breslau.

3) Charles Otto Hans Traugott Wilhelm Adolf, geb. 8. September 1879 zu Baranowitz.

4) Constantin Felix Hans Oswald Paul Alfred, geb. 23. September 1880 zu Baranowitz.
5) Elly Emma Emilie Wally Ernestine Friederike Frida, geb. 22. Juli 1883 zu Baranowitz.

2. † Emil Heinrich Erdmann (geb. 16. Dezember 1839, † 29. März 1894 zu Langendorf), Erbherr auf Ober- (280 Hekt.) und Nieder-Oschin (199 Hekt.) im Kreise Rybnik (seit 1803 Familienbesitz), Herr auf Langendorf (seit 1877 Familienbesitz; 900 Hekt.) im Kreise Gleiwitz, Ehrenritter des Johanniterordens, Kön. preuß. Rittmeister a. D. und Landesältester, verm. 26. Mai 1877 zu Preiswitz mit
Martha Marie Antonie, geb. 16. Juli 1857 (katholisch), des Carl von Ratzeck, Fideikommißherrn auf Schackenau, Herrn auf Preiswitz und Giraltowitz im Kreise Tost-Gleiwitz in Preuß.-Schlesien, Kön. preuß. Hauptmanns a. D., und der Marie geb. von Madeyski a. d. H. Porrey Tochter. [Langendorf.]
Kinder: 1) Hans-Hubert Carl Adam Maria Günther Emil Paul, geb. 29. Mai 1879 zu Langendorf.
2) Harry Maria Adam Arthur Konrad, geb. 12. August 1880 zu Langendorf.
3) Eva Wally Charlotte Agnes Dorothea, geb. 18. Oktober 1882 zu Langendorf.
4) Ernst Constantin Arthur Herbert Georg Carl, geb. 10. Februar 1884 zu Langendorf.

Dürfeld.

[Katholisch. — Oesterreich. — Hallenser Pfänner-Geschlecht. — Reichsadel d. d. Preßburg 1. September 1659; Reichsadels- und Wappenbestätigung d. d. Wien 14. März 1761 (vom Kaiser Franz I.); oesterr. Frhr. 7. Juli (Diplom d. d. Wien 29. Oktober) 1860. — Beschreibung des Wappens und geschichtl. Übersicht im Jahrg. 1865, S. 214.]

† Joseph Freiherr von Dürfeld (geb. 14. März 1803, † 28. April 1869), K. K. Feldmarschall-Leutnant a. D., verm. 17. Januar 1853 mit
Marie von Arioli, geb. 30. März 1830. [Linz in Oberoesterreich.]
Kinder: 1. Marie, geb. 28. November 1853, verm. 17. September 1885 mit Johann Frhrn von Giovanelli zu Gerstburg und Hörtenberg, Gutsbesitzer zu Gries bei Bozen in Tirol.
2. Rudolf, geb. 19. Januar 1855, K. u. K. Hauptmann im Feldjägerbataillon Nr. 3.
3. Caroline, geb. 15. August 1856.
4. Luise, geb. 15. Januar 1858.
5. Leopoldine, geb. 2. Dezember 1858.
6. Heinrich, geb. 28. Juni 1860, K. u. K. Hauptmann im Jägerbataillon Nr. 12.
7. Adele, geb. 15. Oktober 1866.
8. Josef, geb. 15. Mai 1868.

Dürnitzl von Dürniz.

(Im Mannesstamme erloschen.)

[Katholisch. — Bayern. — Reichsadel d. d. Prag 2. Januar 1606; bayr. Verleihung des Prädikats „von Dürnitz" 17. Januar 1687; bayr. Frhr. 24. Mai 1689; immatrikuliert im Königr. Bayern bei der Freiherrenklasse 16. September 1809. — Beschreibung des Wappens im Jahrg. 1849, S. 97, geschichtl. Übersicht im Jahrg. 1853, S. 99.]

† Carl August Freiherr Dürnitzl von Dürniz (geb. 23. April 1811, † 4. März 1858 [des † Frhrn Kaspar, Kön. bayr. Kämmerers und Postmeisters zu Eichstätt, Sohn]), Herr auf Hienhardt und Oberschneidring, Kön. bayr. Kämmerer und Erster Direktor am Kreis- und Stadtgericht zu München, verm. 23. April 1850 mit

Marie Helene, geb. 181.., des † Moriz Semer, Kön. bayr. Landrichters zu Lauffen, und der † Katharina geb. Freiin von der Becke Tochter. [München.]

Tochter: Friederike, geb. 27. Juni 1855, Ehrendame des Kön. bayr. Theresienordens, verm. 14. April 1874 zu München mit Clemens Frhrn von Podewils-Dürniz, Kön. bayr. Kämmerer 2c.

Schwester.

Mathilde, geb. 17. Januar 1809, verm. 25. September 1834 mit Josef Grafen von und zu Freyen-Seyboltsdorff zu Niederaibach († 18. März 1850), Kön. bayr. Kämmerer.

Dürsch.

[Katholisch. — Bayern. — Rittermäßiger Reichsadel d. d. Wien 20. Oktober 1714; kurbayr. Anerkennung 29. März 1719; Reichsfrhr. und bayr. Frhr. mit Wappen Rohrbach d. d. Frankfurt a. M. 28. Juni 1742 (vom Kaiser Carl VII.); immatrikuliert im Königr. Bayern bei der Freiherrenklasse 30. August 1809. — Beschreibung des Wappens und geschichtl. Notiz im Jahrg. 1866, S. 181.]

† Max Alexander Freiherr von Dürsch (geb. 1784, † 28. März 1850 [des † Frhrn Johann Cajetan, Guts- und Gerichtsherrn auf Rohrbach, Sohn], Kön. bayr. Bezirks-Bauingenieur 2c., verm. im Juli 1811 mit Victorine Griffel [† 15. April 1851]).

Kinder: 1. † August (geb. 10. April 1812, † 22. Oktober 1887, Kön. bayr. Staatsgutsverwalter und Direktor der Ackerbauschule zu Schleißheim, verm. 28. April 1854 mit Magdalena Müller [geb. 19. Juli 1824, † 11. Dezember 1860]).

Töchter: 1) Louise, geb. 10. Juni 1855.
2) Maria, geb. 24. Juli 1856, verm. 7. September 1875 mit .....
3) Karoline, geb. 23. Juni 1858.

2. Friedrich, geb. 20. Dezember 1818, Kön. bayr. Major a. D., verm. 27. Juli 1854 mit

Luise Steeg, geb. 5. Dezember 1833 (evangelisch). [München.]

Töchter (evangelisch): 1) Sofie Karoline Johanna Erneſtine, geb. 29. Januar 1861.
2) Louise Elisabeth Charlotte, geb. 23. Juli 1863.
3) Ottilie Karoline Sofie, geb. 3. September 1867.

3. Ludwig, geb. 5. Januar 1820, Kön. bayr. Steuerkatasterrevisor zu München.
4. Karoline, geb. 6. Januar 1821.
5. † Otto (geb. 21. März 1830, † 20. Mai 1893 zu München, Kön. bayr. Bahninspektor a. D., verm. 1. April 1860 mit Charlotte Sensburg [geb. 16. August 1830, † 3. Juli 1881]).
Kinder: 1) Laura, geb. 27. Februar 1863.
2) Olga, geb. 19. November 1868.
3) Oskar, geb. 7. August 1871.

Dusch.

[Evangelisch und katholisch. — Baden und Württemberg. — Reichsadel 10. April 1790 (im rheinischen Reichsvikariat); grhzgl. bad. Freiherrenstand 17. September 1881 (für Ferdinand, Gottfried und Theodor, s. unten). — Beschreibung des Wappens und ältere Genealogie im Jahrg. 1893, S. 180.]

† Ferdinand Freiherr von Dusch (geb. 10. Dezember 1819; katholisch; † 1889), Grhzgl. bad. Kammerherr und GMaj a. D., verm. 14. Oktober 1849 mit
Adelheid Freiin Schott von Schottenstein, geb. 6. Juni 1826 (evangelisch), Herrin auf Mauren im Oberamt Böblingen. [Heidelberg.]
Kinder (evangelisch): 1. Adelheid, geb. 25. August 1850, verm. 29. Januar 1870 zu Stuttgart mit Maximilian Dietrich von Wipleben, Kön. preuß. Oberstleutnant a. D.
2. Alexander, geb. 11. September 1851, Grhzgl. bad. Staatsanwalt, verm. 8. Dezember 1874 mit
Pauline Bassermann, geb. 20. August 1853. [Heidelberg.]
Kinder: 1) Alexander, geb. 1. März 1877.
2) Elisabeth, geb. 20. August 1880.
3) Margaretha, geb. 29. Juni 1882.
3. Friedrich, geb. 5. November 1868 zu Stuttgart, Kön. preuß. Leutnant der Reserve des Dragonerregts Nr. 22.

Brüder. (Katholisch.)

1. † Gottfried Hubert (geb. 8. Februar 1821, † 24. Dezember 1891 zu Nizza, Grhzgl. bad. Staatsrat a. D., verm. I) 14. Juli 1859 mit Caroline Allesina genannt von Schweitzer (geb. 6. Juni 1832, † 8. April 1864); II) im Dezember 1873 mit
Caroline Straub, geb. 1. Januar 1840.
Tochter 1r Ehe: Caroline, geb. 25. Mai 1862.
2 † Georg Theodor (geb. 17. September 1824, † 13. Januar 1890), Grhzgl. bad. Hofrat, Professor der Medizin, verm. 10. Oktbr 1849 mit
Auguste Gmelin, geb. 28. Dezember 1825 (evangelisch). [Heidelberg.]
Kinder (evangelisch): 1) Anna, geb. 28. Juli 1850, verm. 30. September 1871 mit Dr. Georg Frank († 18. Juli 1875).
2) Clara, geb. 3. August 1854, verm. 15. September 1880 mit Dr. Heinrich Braun († 1. Februar 1887), Professor.
3) Leopold, geb. 9. März 1858, verm. 22. April 1884 mit
Elisabeth Pagenstecher, geb. 17. September 1861.

Dyherrn, s. Jahrg. 1894, S. 185.

Eben und Brunnen.

(Im Mannesstamme erloschen.)

[Katholisch. — Oesterreich (Böhmen). — Erbländ.-oesterr. Wappenbrief 15. Juli 1559. — Carl Frhr von Eben und Brunnen († 17. April 1834. s. unten) war der letzte männliche Sprosse der in Oesterreich blühenden, aber nicht dem böhm. Freiherrndiplome d. d. Laxenburg 1. Mai 1677 entstammenden Linie. Ihm gestattete Kaiser Franz I. durch Allerhöchste Entschliessung d. d. Prag 11. Juni 1820 bzw. (Taxerlass) d. d. Baden 26. Juni 1822 die Übertragung seines Adel- und bisher geführten Freiherrenstandes nebst Wappen auf seinen Enkel und Adoptivsohn Rudolf Lamb, Sohn seiner Tochter Thecla (s. unten). Letzterer († 19. Februar 1841) führte deshalb den Namen „Freiherr von Lamb-Eben und Brunnen". — Geschichtl. Übersicht im Jahrg. 1848, S. 429. Ergänzung und Berichtigung hierzu im Jahrg. 1862, S. 145; Stammtafel im Jahrg. 1869, S. 177.]

† Carl Freiherr von Eben und Brunnen (geb. 24. Februar 1770, † 17. April 1834 zu Hohenelbe in Böhmen, K. K. Kämmerer und Hauptmann a. D., verm. mit Antonia Gräfin Bubna von Littitz [†]).

Töchter: 1. Thecla, verm. 1814 mit Johann Lamb (†), Justitiar der Herrschaft Hohenelbe in Böhmen.

2. Josepha, Stiftsdame des K. K. adelig-weltlichen Damenstifts „Maria-Schul" zu Brünn.

Enkel und Adoptivsohn des † Frhrn Carl.

† Rudolf Freiherr von Lamb-Eben und Brunnen († 19. Februar 1841), verm. 16. Mai 1840 mit

Eugenie Therese de Vica de Cumptich, geb. 30. August 1817.

Nachgeborene Tochter: Rudolfine, geb. 9. März 1841, verm. 21. Februar 1861 mit Heinrich Frhrn von Bibra, K. K. Hauptmann a. D.

Eberstein, s. Jahrg. 1894, S. 186.

Eberz von Belderbusch.

[Katholisch. — Bayern. — Ein aus dem Limburgischen stammendes adeliges Geschlecht, dessen Freiherrenstand als durch Zeugenaussagen und Lehenbriefe auf 100 Jahre zurück nachgewiesen in die Kön. bayr. Adelsmatrikel bei der Freiherrenklasse 9. Juli 1816 eingetragen wurde. — Beschreibung des Wappens und geschichtl. Notiz im Jahrg. 1864, S. 172.]

† Maximilian Zacharias Carl Freiherr von Eberz von Belderbusch zu Rockenstein (geb. 30. August 1818, † 27. April 1869 zu München [des 1863 † Frhrn Johann Baptist Michael, Herrn auf

Rockenstein, Sohn]), Direktor des Kön. bayr. Bezirksgerichts zu München rechts der Isar, verm. 12. August 1852 zu Augsburg mit Charlotte Dietrich. [München.]

Söhne: 1. Max Josef Ludwig, geb. 25. April 1860 zu Donauwörth, Kön. bayr. Zweiter Staatsanwalt am Landgericht München.

2. Paul Josef Ludwig, geb. 9. August 1862 zu Donauwörth, Rechtsanwalt, verm. 27. Dezember 1890 zu Temesvar mit

Olga Szenner, geb. 30. Juni 1871. [München.]

Tochter: Olga, geb. 30. Mai 1892.

Ebner von Eschenbach (in Bayern), s. Jahrg. 1894, S. 190.

Ebner von Eschenbach (in Oesterreich).

[Katholisch. — Reichsadel d. d. Regensburg 21. Februar 1641; Reichsritter und Vereinigung des Wappens mit dem der Nürnberger Ebner d. d. Wien 12. Juli 1694; erbländ.-oesterr. Frhr. mit dem Prädikat „von Eschenbach" und Wappenbesserung d. d. Wien 7. Juli 1796. — Beschreibung des Wappens und Näheres über die Standeserhebungen im Jahrg. 1876, S. 167.]

Moritz Freiherr Ebner von Eschenbach, geb. 27. November 1815 zu Wien (des 14. Dezember 1820 zu Wien † Frhrn Wenzel, K. K. Feldmarschall-Leutnants im Ingenieurkorps, Sohn), K. K. Feldmarschall-Leutnant a. D., verm. 3. Juli 1848 mit

Maria Gräfin Dubský, Freiin von Třebomyslyc, geb. 13. September 1830. [Wien.]

Ecker von Eckhofen.

[Katholisch. — Bayern und Oesterreich. — Bestätigung des rittermäßigen Reichsadels nebst Wappenbesserung 24. Oktober 1578; bayr. Anerkennung des Freiherrenstandes 22. (immatrikuliert 30.) Mai 1817. — Beschreibung des Wappens und geschichtl. Übersicht im Jahrg. 1866, S. 188.]

† Hans Julius Freiherr Ecker von Eckhofen (geb. 28. Febr 1796 zu Nürnberg, † 4. Dezember 1848), Kön. bayr. Hauptzollamtsverwalter und Landwehrobrist, verm. I) 1824 mit Caroline von Heilbronner (geb. 1800, † 1825); II) 20. Juli 1826 mit

Wilhelmine Fischer, geb. 21. Oktober 1802.

Kinder 2r Ehe: 1. Anna Caroline, geb. 29. März 1827.

2. Hans Ludwig Oscar, geb. 17. Juli 1828 zu Bobingen bei Augsburg, Herr (seit August 1868) des landtäflichen Gutes St. Gotthard bei Graz in Steiermark, Dr. phil., vormal. Kön. bayr. Professor der Landwirtschaft an der landwirtschaftl. Zentralschule zu Weyhenstephan in Bayern, verm. 26. September 1866 zu Himberg mit

Clara, geb. 29. November 1838, des † Ludwig Edlen von Robert, Herrn auf Himberg bei Wien und Großhändlers zu Wien, Tochter.
Kinder: 1) Emma, geb. 13. Juli 1867 zu Freising bei München.
2) Hans Konrad Edgar, geb. 13. Januar 1869 zu St. Gotthard, K. u. K. Leutnant der Reserve des Feldjägerbataillons Nr. 1.
3) Bertha, geb. 18. Oktober 1870 zu St. Gotthard.
4) Hans Paul Otto, geb. 13. Juni 1874 zu St. Gotthard.
3. Hans Carl Edgar, geb. 17. Juni 1830 zu Augsburg, verm. 21. September 1867 zu Hof mit
Bertha, geb. 16. Juli 1842, des Clemens von Sicherer zu München, Kön. bayr. Bauinspektors a. D., und der Ursula geb. Lackner Tochter. [Villa Eckhofen bei Graz in Steiermark.]

Eckhardtstein.

[Evangelisch. — Preußen (die Provinzen Brandenburg, Ostpr. und Westpreußen). — Preuß. Adel und Frhr. unter dem Namen „von Eckhardtstein" d. d. Berlin 11. Oktober 1799 (für Ernst Jacob Eckhardt). — Beschreibung des Wappens und Näheres über die Standeserhebungen im Jahrg. 1866, S. 184; über die Abstammung der verschiedenen Linien s. Jahrg. 1878, S. 167 ff.]

I. Linie.

[Über die ältere Genealogie s. Jahrg. 1882, S. 155 u. 156.]

† Gottfried Bernhard Freiherr von Eckhardtstein (geb. 23. Dezbr 1769 zu Hannov.-Münden, † 14. Oktober 1816, Besitzer einer Steingutfabrik zu Berlin, verm. mit Sofie Elisabeth Karsten [geb. 21. Dezember 1782, † 5. April 1865 zu Berlin]).
Söhne: 1. † Eduard August (geb. 26. Januar 1802, † 15. Mai 1841, Besitzer einer Steingutfabrik zu Berlin, verm. 26. Septbr 1834 mit Johanna Caroline Gahns [† 16. Dezember 1846]).
Sohn: † Ernst Gottfried Polycarp (geb. 10. Juli 1835, † 3. April 1864 zu Rübel bei Gravenstein), Kön. preuß. Premierleutnant im Leib-Grenadierregt (1. brandenb.) Nr. 8, verm. mit
Maria Pistorius; wiederverm. 23. September 1865 zu Berlin mit Clemens Kroll, Kön. preuß. Major a. D.
2. † Wilhelm (geb. 26. Februar 1803, † 20. März 1869, Besitzer einer Steingutfabrik zu Berlin, verm. 10. November 1843 mit Anna Freiin von Houwald a. d. H. Steaupitz [geb. 21. November 1813, † 23. Mai 1877 zu Leibchel bei Birkenhainchen]).
Kinder: 1) Wilhelm Heinrich Gottfried, geb. 19. September 1844, Kön. preuß. Major z. Disp., zweiter Stabsoffizier beim Landwehrbez. Halle a. S., verm. 17. November 1874 zu Dresden mit
Marie Ernst, geb. 5. August 1852 zu Dehrßen bei Hameln.
Töchter: (1) Irmgard Marie Anna Elisabeth, geb. 19. Novbr 1875 zu Göttingen.
(2) Elisabeth Marie Emma Dorothea, geb. 15. Oktober 1876 zu Göttingen.

(3) Margarethe Florentine Johanna Ottilie, geb. 19. April 1878 zu Göttingen.
(4) Annemarie Sofie Helene, geb. 23. August 1884 zu Northeim bei Göttingen.
(5) Esther Anna Marie, geb. 8. März 1886 zu Northeim.
2) Johanne Albertine Elisabeth, geb. 9. Februar 1846.
3) Marie Auguste Florentine, geb. 29. Mai 1847.
4) Anna Dorothee Elisabeth, geb. 12. September 1850, verm. 21. November 1872 zu Straupitz mit Ernst Grafen von Houwald, Kön. preuß. Landrat des Kreises Lübben.
5) Gottfried Franz Bernhard, geb. 25. Oktober 1855, Kön. preuß. Hauptmann und Kompaniechef im Garde-Füsilierregt.

3. † Heinrich Wilhelm (geb. 11. Juli 1804, † 18. April 1871), Herr auf Frögenau bei Osterode im Reg.-Bezirk Königsberg, verm. 6. Juli 1850 mit

Luise von Rüchel-Kleist, geb. 31. Januar 1824. [Frögenau.]

Kinder: 1) Katharina Elisabeth Albertine Amalie, geb. 30. Oktober 1852, verm. I) 23. August 1872 zu Eberswalde mit Robert Thomasius († 11. Oktober 1891); II) 28. Oktober 1893 zu Frögenau mit Gerhard Regenborn auf Klonau.
2) Gottfried Friedrich Albrecht Heinrich, geb. 30. Dezember 1853, Kön. preuß. Hauptmann und Kompaniechef im Grenadierregt König Friedrich III. (1. ostpreuß.) Nr. 1, verm. 10. Juni 1892 zu Königsberg i. Pr. mit
Gertrud, geb. 23. November 1873, des Carl von Scheffer auf Schonklitten und der Marie geb. von Baumgardt Tochter.
Sohn: Heinrich Gottfried Carl Robert, geb. 2. Januar 1894 zu Königsberg i. Pr.
3) Anna Luise Philippine Julie Wilhelmine, geb. 1. Mai 1855, verm. 22. September 1883 zu Frankfurt a. d. Oder mit Hans von Klitzing, Kön. preuß. Landrat a. D., Direktor der ostpreuß. Land-Feuersozietät, Premierleutnant a. D.
4) Friedrich Wilhelm Albrecht Franz, geb. 7. November 1858, Kön. preuß. Premierleutnant im Ulanenregt Graf zu Dohna (ostpreuß.) Nr. 8.

II. Linie.

(Im Mannesstamme erloschen.)

† Ernst Leopold Freiherr von Eckhardtstein (geb. 6. Juni 1816, † im Juli 1893 [des 2. März 1827 zu Berlin † Frhrn Heinrich Gottlieb — s. Jahrg. 1882, S. 156 — Sohn]), verm. 18. September 1851 zu Berlin mit

Luise Wilhelmine verwitweter Treu, geb. Pasche, geb. 15. April 1817 zu Deetz bei Brandenburg.

III. Linie.

† Julius Alexander Bernhard Freiherr von Eckhardtstein (geb. 1. Januar 1806, † 20. November 1844, Erbherr auf Falkenhagen und Löwen,

verm. 9. April 1833 mit Wilhelmine Gräfin Finck von Finckenstein [geb. 30. April 1817; katholisch; † 7. Juni 1871 zu Berlin]).

Söhne: 1. † Ernst Carl Julius (geb. 11. März 1833, † 24. Juni 1887 zu Potsdam), Kön. preuß. Premierleutnant a. D., verm. 26. Februar 1861 zu Berlin mit

Amalie Rosalie von Gollmitz [preuß. Adelstand als „Frau von Gollmitz" d. d. Berlin 20. September 1856] geb. Senger, geb. 14. Novbr 183.. [Potsdam.]

2. † Wilhelm Bernhard Julius (geb. 14. Januar 1835, † 30. Dezbr 1876, Herr der Herrschaft Jahmen, Ehrenritter des Johanniterordens, Kön. preuß. Leutnant a. D., verm. 26. April 1859 zu Knauten mit

Thecla Gräfin Kleist von Nollendorf, geb. 29. Dezember 1834. [Neichwalde, Kr. Rothenburg, O./L.]

Kinder: 1) Henriette Thecla, geb. 28. Februar 1860 zu Löwen, verm. 15. Mai 1879 zu Berlin mit Max von Blumenthal, Kön. preuß. Kammerherrn, Premierleutnant a. D. [Jahmen, Kr. Rothenburg, O./L.]

2) Hermann, geb. 5. Juli 1864 zu Löwen, Kön. preuß. Leutnant à la suite des Kürassierregts Kaiser Nikolaus I. von Rußland (brandenburg.) Nr. 6, kommandiert zur Dienstleistung beim Ausw. Amt.

3) Nepomuk Wilhelm, geb. 7. November 1865 zu Löwen, Kön. preuß. Leutnant a. D.

4) Joachim, geb. 14. April 1869 zu Löwen, Kön. preuß. Leutnant im Kürassierregt Kaiser Nikolaus I. von Rußland (brandenburg.) Nr. 6.

3. Julius Alexander Bernhard, geb. 29. November 1844, Ehrenritter des Johanniterordens, Kön. preuß. Major z. Disp., verm. 8. Februar 1872 zu Berlin mit

Clara, geb. 12. März 1849 zu Wachsdorf, des Otto von Jagow auf Wachsdorf, Kön. preuß. Landrats zu Wittenberg, und der Clara geb. von Morgenstern Tochter.

Kinder: 1) Imma Amalie Olga Agnes, geb. 5. November 1871 zu Luneville.

2) Hans-Erik, geb. 29. Dezember 1885 zu Oldenburg.

3) Marie Clara, geb. 17. September 1888 zu Oldenburg.

IV. Linie, Prötzel.

† Arnold Freiherr von Eckhardtstein (geb. 20. März 1782 zu Hannov.-Münden, † 8. August 1856, Herr auf Prötzel ꝛc., verm. 30. April 1823 mit Sophie Friederike von Bredow [geb. 9. Januar 1805, † 21. September 1867 zu Haselberg]).

Söhne: 1. Ernst Carl Christof, geb. 22. Mai 1824, Herr der Rittergüter Prötzel (seit 1799), Prädikow (seit 1799), Biesow (seit 1835), und der Güter Beauregard (seit 1799), Werftfuhl (seit 1800) und Elgenau (seit 1881) in Ostpreußen, der Rittergüter Kletzke (seit 1805) im Kreise Westprignitz, Schreptkow (seit 1870) im Kreise Ostprignitz, Gronstillier (seit 1830) im Kreise Königsberg (Neumark) und der Herrschaft Krojanten mit Powalken, Kladau und Gronsberg (seit 1862

20000 Morgen) im Kreise Konitz in Westpreußen; Rechtsritter des Johanniterordens, Kreisdeputierter des Kreises Oberbarnim, Mitglied des preuß. Abgeordnetenhauses, verm. 11. Juli 1854 zu Berlin mit

Maria, geb. 13. Februar 183., des † Ludwig Traugott Wentzel, Kön. preuß. Geh. Oberfinanzrats, Tochter. [Prötzel.]

Kinder: 1) Arnold Ernst, geb. 23. August 1857 zu Prötzel, Herr auf Klosterdorf, Ehrenritter des Johanniterordens, Kön. preuß. Premierleutnant der Reserve des 2. Garde-Ulanenregts, verm. 2. Juli 1892 zu Alt-Ranft mit

Freda Gräfin von Hacke, geb. 13. September 1870. [Klosterdorf bei Straußberg.]

Sohn: Ernst, geb. 11. April 1893 zu Klosterdorf.

2) Johannes August Otto, geb. 23. Dezember 1859 zu Prötzel, verm. 17. November 1891 mit

Ella, des Alban von Leonhardi, Kön. sächs. Generalleutnants a. D., und der Ferdinandine geb. Gräfin von Mengersen Tochter.

3) Margarethe Sofie Marie Luise, geb. 27. Juni 1861 zu Prötzel, verm. 11. Juli 1882 daselbst mit Wilhelm Grafen Finck von Finckenstein auf Ziebingen, Kön. preuß. Premierleutnant der Landwehrkavallerie.

4) Richard Carl Martin Arnold, geb. 10. Novbr 1862 zu Prötzel, Dr. jur., Kön. preuß. Kammergerichtsreferendar a. D. und Leutnant der Landwehrkavallerie.

2. August Friedrich, geb. 9. März 1828, Herr der Rittergüter Haselberg (seit 1842), Reichenow (seit 1801), Steinbeck (seit 1835), Wollenberg (seit 1800), Leuenberg (seit 1800) und Sternbeck (seit 1799), sowie der Zuckerfabrik Thöringswerder bei Wriezen im Kreise Oberbarnim (Reg.-Bez. Potsdam), der Oberbruchgüter Herrenhof, Königshof und Herrenwiese im Kreise Oberbarnim, verm. 4. September 1858 mit

Hedwig, geb. 19. Februar 1837, des Kön. preuß. Amtsrats und Rittergutsbesitzers Schütz auf Grünthal Tochter.

Kinder: 1) Arnold Julius August, geb. 24. Dezbr 1859 zu Haselberg, verm. im September 1892 mit

Ella, des Paul Schütz und der Marie geb. Gerth Tochter. [Leuenberg bei Freienwalde.]

2) Hedwig Pauline Sofie, geb. 6. Januar 1861 zu Haselberg, verm. 17. Juni 1878 zu Berlin mit Bernhard Grafen von der Schulenburg a. d. H. Triebusch, Kön. preuß. Rittmeister a. D.

3) Metta Marie, geb. 11. September 1862, verm. 25. Juni 1892 zu Haselberg mit Eduard Rolle, Kön. preuß. Premierleutnant im kurmärk. Dragonerregt Nr. 14.

4) Julius August, geb. 20. Januar 1867 zu Haselberg, Kön. preuß. Leutnant der Reserve des 1. brandenburg. Dragonerregts Nr. 2. [Reichenow bei Wriezen.]

Edelsheim.

[Evangelisch. — Baden, Preußen, Oesterreich und Ungarn. — Ritterm[äßiger] Reichsadel mit dem Prädikat „von Edelsheimb" d. d. Wien 12. Dezember 1679 (für Joh. Georg Seifert — s. Jahrg. 1867, S. 201 —); Reichsfrhr. d. d. Wien 31. Dezember 1706. — Beschreibung des Wappens und geschichtl. Übersicht im Jahrg. 1849, S. 99.]

† Wilhelm Heinrich Karl Freiherr von Edelsheim (geb. 31. August 1774, † 1. Oktober 1840, Kön. preuß. Kammerherr, Grhzgl. bad. Wirkl. GRat, Oberstkammerherr und Ober-Zeremonienmeister, verm. 12. Januar 1823 mit Friederike Freiin von Gemmingen-Hornberg [geb. 5. Oktober 1803, † 28. August 1866 zu Karlsruhe], Oberst-Hofmeisterin der verw. Großherzogin Sophie von Baden).

Kinder: 1. † Ludwig Friedrich Wilhelm August (geb. 24. Oktober 1823 zu Karlsruhe, † 23. Februar 1872), Grhzgl. bad. Kammerherr und Staatsminister a. D., verm. 24. Oktober 1867 zu Wien mit Amalie Freiin von Gagern, geb. 2. März 1846. [Darmstadt.]

Sohn: Franz Wilhelm Leopold Heinrich Friedrich Ludwig, geb. 25. Oktober 1868 zu Konstanz, Kön. preuß. Leutnant im 2. Garde-Ulanenregt, verm. 28. September 1890 zu Berlin mit Theda, geb. 27. Juni 1870 zu Berlin, des † Prof. Dr. von Frerichs, Wirkl. Geh. Obermedizinalrats, und der Clara geb. Offelsmeyer Tochter.

Söhne: (1) Ernst Karl Emil Elwin Ludwig Friedrich Fery, geb. 18. August 1891 zu Hannover.

(2) Heinrich Friedrich Wilhelm Leopold, geb. 16. Juni 1893 zu Hannover.

2. Wilhelm August, geb. 3. September 1824 zu Karlsruhe, Grhzgl. bad. und Grhzgl. hess. Kammerherr und Obersthofmeister mit dem Prädikat „Exzellenz" J. K. Hoh. der Großherzogin Luise von Baden, verm. 6. November 1851 mit Mathilde, geb. 6. November 1827, des † Ernst von Spiegel a. d. H. Uhlersdorf und der Josefine geb. Freiin von Hardoncourt Tochter. [Karlsruhe.]

Tochter: Anna Friederike Johanna Josefine, geb. 1. November 1852 zu Karlsruhe, verm. 27. April 1876 daselbst mit Sigmund Frhrn von Gemmingen-Guttenberg auf Bonfeld vom Obern Schlosse, Grhzgl. bad. Kammerherrn, K. K. Rittmeister a. D.

3. † Leopold Wilhelm Freiherr von Edelsheim-Gyulai (geb. 10. Mai 1826 zu Karlsruhe, † 27. März 1893 zu Budapest [erhielt infolge seiner am 16. Oktober 1866 erfolgten Adoptierung durch seinen Vetter (Vaterschwestersohn), den (am 21. September 1868) † Feldzeugmeister Franz Grafen Gyulai von Maros-Németh und Nádaska, am 12. November 1866 die kön. ungar. Genehmigung zur Namensvereinigung „Edelsheim-Gyulai"; Ausdehnung des Reichsfreiherrenstandes auf Ungarn mit Allerhöchster Entschließung vom 4. Januar 1882]), Herr der Herrschaften Zaránd-Varsand, Neu-Panát, Dabe und Felső-Elefánt bei Neutra in Ungarn, Berve in Siebenbürgen, Brezovicza und Demerje in Kroatien; K. u. K. Kämmerer, GRat, erbliches Magnatenhausmitglied des ungarischen Reichstags, General

der Kavallerie a. D., Inhaber des Husarenregts Nr. 4, verm. zu Wien mit

Friederike Kronau, geb. 7. März 1841 zu Ruhrort im Reg.-Bezirk Düsseldorf. [Budapest.]

Sohn: Leopold Josef, geb. 1. Novbr 1863 zu Salzburg, Dr. jur., K. u. K. Leutnant der Reserve des Husarenregts Frhr von Edelsheim-Gyulai Nr. 4, verm. 11. September 1886 zu Budapest mit

Irma Prinzessin Odescalchi, geb. 13. Januar 1863 (katholisch).

Kinder: (1) Leopold Franz Georg Gyula, geb. 6. Juli 1888 zu Brezovicza.

(2) † Alice Ilona Friederike Anna Irma (geb. 28. Februar 1890 zu Wörz, † 8. März 1894 zu Abbazia).

(3) Paula, geb. 7. Januar 1893 zu Abbazia.

4. Marie Sofie Wilhelmine Theodore Georgine, geb. 10. August 1837, verm. 26. Februar 1870 mit Ernst Frhrn Böcklin von Böcklinsau, Grhzgl. bad. Kammerherrn und Hauptmann a. D.

Eelking.

[Reformiert. — Freie Hansestadt Bremen, Preußen und Sachsen-Meiningen. — Anerkennung der Berechtigung zur Führung des Freiherrentitels in Preußen laut Reskript des Kön. Heroldsamtes d. d. Berlin 31. Juli 1881 (für Max Frhrn von Eelking, geb. 16. Juni 1861). — Beschreibung des Wappens und geschichtl. Übersicht im Jahrg. 1883, S. 173.]

† Hermann Freiherr von Eelking, conte romano (geb. 27. Juni 1774, † 19. Juni 1851 zu Konstanz, Dr. jur., Kön. dän. Rittmeister, K. K. Oberst a. D. und reg. Kommandeur des souver. Malteserordens, verm. 1813 zu Jena mit Philippine Hofmann [geb. 5. Juli 1792 zu Coburg, † 13. April 1843 zu Schloß Weißenburg]).

Sohn: † Max (geb. 16. Oktober 1813, † 7. Februar 1873, Hzgl. sachsen-meining. Kammerherr und Oberstleutnant a. D., verm. 2. November 1843 mit Christine Heubach [geb. 9. April 1823 zu Sonneberg, † im Dezember 1892 zu Meiningen]).

Kinder: 1) Marie, geb. 4. Februar 1845, verm. 28. Juli 1873 mit Eduard Wehmeyer, Kön. preuß. Oberstleutnant z. Disp. und Kommandeur des Landwehrbezirks Mühlhausen i. Th.

2) Antonia, geb. 20. Juni 1846, verm. 22. September 1869 mit Georg Wittich, Kön. preuß. Major a. D. [Dresden.]

3) Johanna, geb. 15. April 1848, verm. 28. Dezember 1872 mit Oscar von Fromm, Kön. preuß. Major a. D. [Meiningen.]

4) Carl, geb. 21. Mai 1854, Leutnant in Kön. niederländ. Diensten zu Batavia, verm. 22. Dezember 1888 zu Batavia mit

Maria Aletta Louisa, geb. 29. März 1859, des Jan Sibenius Teip, Präsidenten van het Hoog Civiel- en Militair-Gerechtshof in Nederlandsch Indie, und der Elisabeth Marie Salverda geb. van de Lande Tochter.

Bruder.

† Max Freiherr von Eelking (geb. 4. Juni 1782, † 19. August 1857, Oberst zu Bremen, Domherr des Hochstifts zu Lübeck, verm. 14. Ja-

nuar 1816 mit Susanna Margarethe verw. Spott geb. Miesegaes [geb. 31. Januar 1783 zu Bremen, † 25. Dezember 1861]).

Kinder: 1. † Johann Hermann Georg Friedrich Max (geb. 27. April 1818, † 11. Dezember 1884), Dr. med. in Bremen, verm. 13. September 1860 mit

Maria geb. Bornheim, geb. 20. November 1839 zu Bremen. [Schloß Schwarzenau.]

Kinder: 1) Hermann Max, geb. 16. Juni 1861 zu Bremen, Kön. preuß. Premierleutnant im Grenadierregt König Friedrich I. (4. ostpreuß.) Nr. 5, verm. 11. Mai 1886 zu Görlitz mit

Adele Fanny Harriet, geb. 1. Oktober 1861 zu Bornstedt, des † August Meusel, Kön. preuß. Rittmeisters a. D., und der Cäcilie geb. von Schlicht, wiedervermählten Pastor Braune, Tochter. [Danzig.]

Kinder: (1) Marten August Hermann Max, geb. 1. Januar 1887 zu Posen.

(2) Editha Maria Emmi Cäcilie, geb. 21. Juni 1888 zu Danzig.

(3) Asta Ina Adele, geb. 23. April 1892 zu Danzig.

2) Susanna Emilia Almata Maria, geb. 25. August 1864, verm. 28. Januar 1885 zu Bremen mit Bruno Ekert, Kön. preuß. Leutnant der Landwehr. [Schloß Schwarzenau in Westfalen.]

2. Susanna Margaretha Almata Katharina Hermanna Anna, geb. 23. September 1821, verm. 5. Mai 1855 mit Otto Wilhelm von Soubiron, Hauptmann a. D., zuletzt in Diensten der Freien Hansestadt Bremen. [Münden in der Provinz Hannover.]

Eggers.

[Lutherisch. — Preußen und Dänemark. — Reichsadel d. d. Wien 3. Januar 1790; Reichsfrhr. d. d. Wien 21. April 1806. — Besitz: die Hälfte des de Bangschen Fideikommißvermögens, gegründet von Else Marie de Bang geb. Schjödt 20. Januar 1802, landesherrlich bestätigt 21. Januar desselben Jahres, vermehrt durch den Freiherrn Christian von Eggers, hypothekiert im de Bangschen Familiengute Sparresholm auf Seeland. — Beschreibung des Wappens, geschichtl. Übersicht und Stammtafel im Jahrg. 1881, S. 163.]

† Oluf Friedrich Freiherr von Eggers [geb. 12. September 1800, † 26. April 1856, Mitbesitzer des de Bangschen Fideikommisses, Kön. dän. Polizeimeister zu Schleswig, verm. 17. Februar 1835 mit Anna Magdalene Eyers [geb. 15. Juli 1815 zu Itzehoe, † 9. August 1887 zu Hamburg]).

Kinder: 1. Oluf Christian Tonnies, geb. 6. März 1836 zu Schleswig, Mitbesitzer des de Bangschen Fideikommisses. [Kopenhagen.]

2. Antoinette Christine Wilhelmine Rosa Luise, geb. 26. Oktober 1837 zu Schleswig, verm. 5. Juni 1862 mit Anders Sandö Örsted, Kön. dän. Oberauditeur. [Veile in Jütland.]

3. Hjalmar, geb. 14. Februar 1839 zu Schleswig, Kön. dän. Leutnant a. D., verm. 23. Mai 1870 mit

Katharina, geb. 21. Februar 1848, des H. C. Törsleff, Gutsbesitzers zu Skive, Tochter. [Ourupgaard auf Falster.]

4. Julie Magdalene Constanze, geb. 15. April 1841 zu Schleswig, verm. 8. April 1871 mit Jörgen Hertz, Kaufherrn und Chef eines Großhandlungshauses zu Kopenhagen.

5. Otto Friedrich Johann, geb. 18. Oktober 1842 zu Schleswig, verm. mit
Julie Agnes Mentz aus Berlin. [New York.]
Sohn: Friedrich Ulrich, geb. 11. Juli 1878 zu New York.

6. Heinrich Franz Alexander, geb. 4. Dezember 1844 zu Schleswig, Kön. dän. Kapitän a. D., verm. 7. Juni 1873 mit
Mathilde Camilla, geb. 22. Februar 1848, des Johann August Stakemann, Kön. dän. Staatsrats, Vizegouverneurs der dänischen Inseln und Präsidenten a. D. der Insel St. Croix, und der Mary Jane geb. Nareſtrup Tochter. [Kopenhagen.]
Kinder: 1) Olga Antoinette, geb. 31. Dezember 1875.
2) Friedrich, geb. 11. November 1877 zu Kopenhagen.
3) Magda, geb. 9. Oktober 1881 zu St. Thomas.
4) Mathilde Antoinette, geb. 8. September 1884 zu St. Thomas.

7. Sophus Hermann Johann, geb. 16. November 1846 zu Schleswig, verm. 23. Februar 1875 mit
Christiane, geb. 12. April 1856, des Christian Clausen, Gutsbesitzers zu Aldebertsminde bei Veile in Jütland, und der Elisabeth Marie Edele Julie geb. Dalgas Tochter. [Uldum in Jütland.]
Kinder: 1) Sigrid, geb. 3. Dezember 1875 zu Uldum.
2) Astrid, geb. 17. September 1879 zu Uldum.
3) Ragnhild, geb. 16. Februar 1887 zu Uldum.
4) Hermann, geb. 9. Mai 1889 zu Uldum.
5) Agnes, geb. 6. September 1891 zu Uldum.
6) Hjalmar, geb. 15. April 1893 zu Uldum.

8. † Friedrich Balthasar Nikolaus Andreas (geb. 5. September 1818 zu Itzehoe, † 11. März 1887 zu Ourupgaard auf Falster, verm. 15. Juni 1873 mit Ingeborg Christiane [geb. 18. Juni 1850, † 9. Oktober 1887 zu Kopenhagen], des Anton Michael Nyholm Kaufherrn zu Kopenhagen, und der Marie Magdalena geb. Mortensen Tochter).
Söhne: 1) Otto Friedrich, geb. 22. Juni 1874, Kön. dän. Offizieraspirant.
2) Karl-Heinrich, geb. 9. Juli 1876, Ingenieur. [Kopenhagen.]
3) Christian Ulrich Detlev, geb. 14. Dezember 1878 zu Kopenhagen, stud.

9. Constanze Justine Sofie, geb. 6. Juni 1850 zu Dyrhavegaard bei Kolding, verm. 14. Januar 1872 zu New York mit William Schacht. [Berlin.]

Egth und Hungersbach, s. Jahrg. 1894, S. 193.

Egloffstein, s. Jahrg. 1894, S. 194.

Ehrenberg, s. Gayer von Ehrenberg.

Ehrenburg.

[Oesterreich (Böhmen). — Wappenbrief 16. Januar 1468 (von Johann II., Herzog zu Liegnitz); Reichsadel d. d. Brüssel 6. Juli 1531; bestätigt mit dem Prädikat „von Ehrenburg" d. d. Wien 16. Mai 1626 (für Melchior Gree, Dr. jur., Kaiserl. Rat und bischöfl. Kanzler in Breslau), böhm. Ritter mit dem Inkolat d. d. Wien 28. April 1638, böhm. Frbr. d. d. Wien 27 Februar 1761. — Beschreibung des Wappens und geschichtl. Übersicht im Jahrg. 1848, S. 95.]

I. Linie. (Katholisch und evangelisch.)

† Joseph Freiherr von Ehrenburg (geb. 24. Oktober 1772, † 14. Januar 1854, K. K. Hauptmann, verm. 16. August 1803 mit Vincentia Freiin von Rumerskirch [geb. 21. Februar 1782, † 5. Mai 1838]).

Söhne: 1. † Josef (geb. 23. Juni 1804, † 1. Februar 1880 zu Neuhaus in Böhmen, K. K. Rittmeister a. D., verm. 22. November 1831 mit Maria Lavante [geb. 30. März 1812, † 13. November 1868]).

Kinder: 1) 1. Johanna, geb. 14. Januar 1834. [Teplitz.]
2) † Josef (geb. 12. März 1835, † 19. Oktober 1883), K. K. Major a. D., verm. 15. Juni 1867 mit
Miloslava Veith, geb. 25. Januar 1837. [Budweis in Böhmen.]
3) Viktor Vincenz Camillo, geb. 31. Januar 1836 (evangelisch), K. K. Major a. D., verm. 14. Dezember 1882 zu Berlin mit
Helene Mathilde, geb. 20. Septbr 1850 (evangelisch), des † Friedrich Seebald auf Seebaldushof Tochter. [Graz.]
Sohn: Viktor Josef Friedrich Johannes Ludwig Franz Waldemar Eugen, geb. 23. Mai 1884 zu Graz.

2. Vincenz, geb. 28. Juli 1806, Dr. theol., fürsterzbischöflicher Konsistorialrat, Dom- und Kapitularherr zu Olmütz.

3. † Carl (geb. 23. Oktober 1810, † 25. Juli 1872 zu Preßburg), K. K. Rittmeister a. D., verm. 1844 mit
Caroline Kleyl Edler von Mannen, geb. 1825; wiederverm. mit Carl Schroft, K. u. K. Generalmajor und Kommandanten der 64. Infanteriebrigade.
Tochter: Antonia, geb. 2. Januar 1857.

II. Linie. (Katholisch.)

[Über die ältere Genealogie s. Jahrg. 1862, S. 163.]

† Johann Max Freiherr von Ehrenburg (geb. 12. Mai 1806, † 30. September 1872, Herr der Herrschaft Nawarow mit Lastiborz und Ober-Stromka in Böhmen, K. K. Kämmerer und Kreiskommissär

in Böhmen, verm. mit Josephine von Neuberg [geb. 17. Dezember 1824, † 4. Oktober 1878 zu Prag]).

Kinder: 1. Maximilian, geb. 22. Februar 1844, Herr auf Adrejewka im russischen Gouvernement Kiew.

2. Josefine, geb. 9. Dezember 1845, verm. 18. April 1871 zu Prag mit Otto Frhrn von Hartlieb († 10. Juni 1888), K. K. Feldmarschall-Leutnant a. D.

3. Emma, geb. 26. Juni 1848, verm. I) 1876 mit August Frhrn von Villani (†), K. K. Hauptmann a. D.; II) mit Heinrich Ritter Gump von Pieron, K. K. Major a. D.

4. Adele, geb. 4. Dezember 1850, verm. 20. Januar 1875 mit Gottfried Frhrn von Procházka, K. K. Oberleutnant a. D.

5. Friedrich, geb. 27. Mai 1858, K. K. Leutnant a. D.

Ehrmanns zum Schlugg.

[Katholisch. — Oesterreich. — Ein aus Spanien stammendes altes Geschlecht. — Bestätigung des rittermäßigen Adelstandes mit dem Prädikat „zum Schlugg" für das Reich d. d. Wien 29. August 1692; Frhr. für Reich und Erblande d. d. Wien 22. September 1702; niederösterr. Landmannschaft im Herrenstande d. d. Wien 25. Juni 1717. — Beschreibung des Wappens und geschichtl. Übersicht im Jahrg. 1885, S. 178.]

† Carl Franz von Ehrmanns, Freiherr zum Schlugg (geb. 18. Juni 1812 zu Wien, † 29. Oktober 1883 [des 16. März 1823 zu Wien † Frhrn Franz Ignaz, Magazinsbeamten beim K. K. Hauptzollamte, Sohn]), Fideikommißherr, akademischer Maler zu Wien, verm. 22. April 1834 daselbst mit

Amalie Rosalie, geb. 29. Januar 1813 zu Wien, des Johann Rotter und der Theresia geb. Reichel zu Wien Tochter.

Kinder: 1. Karl Franz, geb. 18. Juni 1834 zu Wien, Fideikommißherr, akademischer Maler, verm. 9. August 1874 zu Döbling bei Wien mit

Emilie Reuter, geb. 13. Dezember 1847 zu Wien. [Wien.]

2. Karoline, geb. 23. Oktober 1835 zu Wien, verm. 1862 daselbst mit Roman Scharl, Beamtem der Westbahn.

3. Theodor, geb. 6. Mai 1843 zu Wien, akadem. Maler. [Wien.]

4. Marie, geb. 4. Oktober 1847 zu Wien, verm. 1873 daselbst mit Ferdinand Schwarzrock, Beamtem der Czernowitzer Eisenbahn.

5. Felix, } Zwillingsbrüder, geb. 27. Oktober 1857 zu Wien.
6. Franz, }

Schwester.

Josepha, geb. 18.., verm. mit .... von Fried.

Eichendorff, s. Jahrg. 1891, S. 201.

Eichhof.

[Katholisch. — Adel und Freiherrenstand in den Herzogthümern Sachsen-Coburg und Gotha d. d. Gotha 11. Juni 1885. — Beschreibung des Wappens und Näheres über die Standeserhebung im Jahrg. 1891, S. 182.]

Louise Marie Mathilde Margarethe Cornelia Freiin von Eichhof, geb. 6. Dezember 1864 zu Gent im Königr. Belgien, des Louis Julius Alexis Le Grand, Konsuls in Gent, und der Marie Pauline Rosalie geb. Baronin van Loo Tochter, verm. 24. Dezember 1886 zu Menoux, Dep. Indre in Frankreich, mit Ludwig Fürsten zu Salm-Kyrburg (s. Goth. Hofkalender, II. Abt.).

Eichhoff.

[Katholisch. — Oesterreich. — Oesterr. Adel und Ritter 6. März 1833, böhm. Inkolat 3. März 1835; oesterr. Frhr. d. d. Wien 17. September 1836. Indigenat in Ungarn 1839. — Besitzstand im Jahrg. 1864, S. 185; Wappenbeschreibung des Wappens und geschichtl. Notiz im Jahrg. 1853, S. 103.]

Josef Freiherr von Eichhoff, geb. 23. Oktober 1822 (des 1. Januar 1866 † Frhrn Peter Josef, K. K. GRats und Hofkammerpräsidenten, schitz und Zabrezo-Lhotto in Mähren, K. u. K. Wirkl. GRat, Mitglied des Herrenhauses des oesterr. Reichsrats auf Lebenszeit, verm. 22. Oktober 1843 mit

Marie Gräffin von Hohenwart, geb. 28. August 1822.

Kinder: 1. Josef Andreas, geb. 4. Januar 1845, verm. 22. Septbr 1869 mit Irene (geb. 3. November 1851, † 30. Oktober 1883), des † Rudolf Salzmann von Bienenfeld, K. K. Ministerialrats zu Wien, Tochter.

Kinder: 1) Rudolf Josef, geb. 24. Juli 1870, K. K. Leutnant des Landwehr-Dragonerregts Nr. 3.
2) Hans Andreas, geb. 27. September 1871.
3) Marie Irene, geb. 4. Januar 1874.
4) Robert Franz, geb. 26. Juli 1876.
5) Siegfried Peter, geb. 4. Mai 1879.
6) Irene Marie, geb. 24. Oktober 1882.

2. † Clara Maria Theresia Josefine (geb. 24. Juli 1851, † 19. November 1893 zu Troppau), verm. 10. September 1877 zu Graz mit Alfons Grafen aus Herrn von und zu Aichelburg, K. K. Regierungsrat bei der Landesregierung in Troppau.

3. Bertha Elisabeth, geb. 8. März 1855, verm. 11. September 1883

zu Graz mit Gustav Frhrn von Haynau († 19. Oktober 1892 zu Graz), K. u. K. Kämmerer, Hauptmann und Batteriekommandanten im Artillerieregt Erzherzog Wilhelm Nr. 3.

Eichler von Eichkron.

[Evangelisch. — Oesterreich. — Oesterr. Adel und Ritterstand mit dem Prädikat „von Eichkron" d. d. Wien 20. März 1865; oesterr. Frhr. 10. Mai (Diplom d. d. Wien 10. September) 1878. — Beschreibung des Wappens und Näheres über die Standeserhebung im Jahrg. 1893, S. 193.]

† Karl Wilhelm Freiherr Eichler von Eichkron (geb. 10. Dezember 1818, † 23. Dezember 1892 zu Wien, K. K. Hofrat und Generalinspektor der Kaiser Ferdinands-Nordbahn, verm. . . . . mit Marie Scherrer [geb. 6. August 1822, † 16. Dezember 1891 zu Wien]).

Kinder: 1. Hermine, geb. 26. August 1845 zu Graz, verm. 3. November 1869 zu Salzburg mit Ignaz Giger Frhrn Eichler von Eichkron.
2. Bertha, geb. 15. Oktober 1846, verm. mit . . . . .
3. Marie, geb. 18. Januar 1848.
4. Wilhelm, geb. 21. September 1849.
5. Clara, geb. 24. Mai 1858, verm. mit . . . . .

Eichthal.

[Katholisch. — Bayern und Frankreich. — Bayr. Adel und Frhr. unter dem Namen „von Eichthal" mit Verleihung des Wappens der ausgestorbenen Familie „von Thalmann" d. d. München 22. September (immatrikuliert 10. Dezember) 1814 (für Aaron Elias Seligmann, Kön. bayr. Hofbankier); badische Anerkennung 23. Januar (ausgefertigt 24. Februar) 1815. — Die nachstehenden Linien stammen von drei Söhnen des ersten Freiherrn. — Beschreibung des Wappens und geschichtl. Notiz im Jahrg. 1857, S. 166, und Jahrg. 1875, S. 119.]

I. Linie.

[Abstammend vom Freiherrn Arnold.]

† August Freiherr von Eichthal (geb. 11. Februar 1795 zu Augsburg, † 12. Dezember 1875 [des † Frhrn Arnold Sohn], verm. mit Elise Krings [† 16. Dezember 1860]).

Kinder: 1. Auguste Henriette, geb. 26. September 1835 zu Triest.
2. Emil Wilhelm Ludwig, geb. 21. April 1840, verm. 8. April 1872 mit
Marie Christine Gräfin von Bronno-Bronska. [St.-Selve, Departement der Gironde.]
3. Luise Fanny Erneſtine, geb. 22. März 1842 zu Augsburg.

II. Linie.

[Abstammend vom Freiherrn Ludwig (. . . . , † 11. September 1840.]

† Gustav Freiherr von Eichthal (geb. 22. März 1804, † 9. April 1886 [des 11. September 1840 † Frhrn Ludwig Sohn], verm. 11. April 1841 mit Félicité Cécile Rodrigues [† 27. Dezember 1877]).

Kinder: 1. Johanna, geb. 6. Januar 1843 zu Paris, verm. 29. April 1861 mit A. Le Bret. [Paris.]

2. Eugen, geb. 3. November 1844 zu Paris, verm. 3. Juli 1877 mit Marie Pauline Philippine Bohomolez.

Sohn: Heinrich Eduard, geb. 4. Juni 1878.

3. Georg, geb. 9. Novbr 1845 zu Paris, verm. 15. Juli 1878 mit Marie, geb. 184., des Eduard Georg Rodrigues, Konsuls, und der Lucie d'Etigrard de Lafanlotte Tochter.

Bruder.

Adolf, geb. 19. Dezember 1805, vormal. Deputierter, verm. 5. Juni 1834 mit

Luise Elisabeth De la Rue, geb. 180 . .

Kinder: 1. Luisa Rosa, geb. 21. April 1835 zu Paris.

2. Ludwig, geb. 28. Juli 1837 zu Paris, verm. 21. Juni 1866 mit Maria, des John Freeman und der Friederike Sofie Juliette geb. de Blonay Tochter.

Kinder: 1) Johann Adolf William, geb. 21. März 1867.

2) Aloyse Marguerite, geb. 30. Juni 1868.

3) Aline Luise Charlotte, geb. 28. Januar 1874.

3. Adolf, geb. 6. Oktober 1841 zu Versailles.

III. Linie.

[Abstammend vom Freiherrn Simon (geb. . . . . , † 28. August 1854).]

† Carl Freiherr von Eichthal (geb. 9. Februar 1813, † 3. Juli 1880 [des 28. August 1854 † Frhrn Simon, Kön. bayr. Hofbankiers a., Sohn], Herr auf Egg, Offenberg und Lohani in Niederbayern, Kön. bayr. Kämmerer, verm. 16. Januar 1843 mit Isabella Gräfin Khuen von Belasi [geb. 16. März 1826 zu München, † 19. April 1888 daselbst]).

Kinder: 1. Carl, geb. 2. September 1845, Kön. bayr. Kämmerer und Rittmeister a. D., sowie Kaiserl. deutscher Legationssekretär a. D., verm. 1. Mai 1877 mit

Luise Gräfin von Otting und Fünfstetten, geb. 1. März 1853. [Schloß Offenberg.]

Töchter: 1) Athenaïs Maria, geb. 5. März 1878 zu Offenberg.

2) Isabella Baptista, geb. 24. Januar 1890 zu Offenberg.

2. Maria Isabella, geb. 9. Juli 1848.

3. Sophia Amalia, geb. 25. Januar 1851, verm. 22. April 1872 mit Alfons Frhrn von Rummel, Kön. bayr. Kämmerer und Major a. D.

4. Charlotte Ernestine Clementine, geb. 5. August 1854, verm. 12. Januar 1876 mit Friedrich Frhrn von Podewils (lutherisch; † 30. April 1893 zu Wildenreuth), Fideikommißherrn auf Wildenreuth und Schönkirch in der Oberpfalz.

5. Irene Caroline, geb. 31. August 1858, verm. 28. August 1878 mit A. Keller.

Geschwister.

1. Sofie, geb. 18. September 1815, verm. 26. Juni 1837 mit Kaspar Grafen von Berchem († 28. August 1881), Kön. bayr. Kämmerer und Major à la suite.
2. Amalie, geb. 26. April 1817 zu München.
3. † Julius (geb. 6. Januar 1822, † 28. September 1860), verm. I) 27. Mai 1847 mit Marie Gräfin von Armansperg (geb. 5. November 1828, † 1. März 1850), Ehrendame des Kön. bayr. Theresienordens; II) 6. August 1856 zu Mergentheim mit Caroline Freiin von Seckendorff a. d. H. Grötzingen, geb. 31. Oktbr 1829, Ehrendame des Kön. bayr. Theresienordens. [München.]
   Kinder: a) 1r Ehe: 1) Friedrich Josef Ludwig Simon, geb. 20. Januar 1849 zu München.
   — b) 2r Ehe: 2) Elisabeth Julie Caroline, geb. 14. Dezember 1858 zu München, verm. 28. Januar 1879 mit Ferdinand Frhrn von Moreau, Kön. bayr. Kämmerer.
4. † Bernhard (geb. 3. Juni 1823, † 8. Mai 1893, Kön. bayr. Kammerjunker und Rittmeister a. D., verm. im Mai 1855 mit Clotilde Gräfin Bossi-Federigotti von Ochsenfeld [geb. 23. August 1836, † 17. März 1894 zu München]).
   Kinder: 1) Julie Amalia Sophia Maria, geb. 26. April 1856 zu Forchheim, verm. 7. Juni 1881 zu München mit Bernhard Frhrn von Godin, Kön. bayr. Notar und Advokaten zu München.
   2) Ludwig Carl, geb. 5. August 1858 zu Tegernsee, Kön. bayr. Leutnant a. D.
   3) Amalie Leopoldine Luigia Maria, geb. 29. Juli 1859 zu Tegernsee, verm. 3. Mai 1884 zu München mit Ludwig Grafen Bossi-Federigotti von Ochsenfeld, K. u. K. Kämmerer, Rittmeister d. A., Platzkommandanten von Trient.
   4) Augusta Maria, geb. 19. Dezember 1861 zu Regensburg.
   5) Alfons Josef Bernhard, geb. 13. Oktober 1865 zu Salzburg.
   6) Josefine Julie Maria, geb. 18. Oktober 1871 zu Lindau.
   7) Constantin Wilhelm, geb. 27. Mai 1873 zu Lindau.
   8) Ginevra Maria Alphonsina, geb. 7. August 1879 zu Lindau.

Eichstedt, s. Jahrg. 1894, S. 202.

Eiselsberg.

[Katholisch. — Oesterreich. — Reichs- und erbländ.-oesterr. Adel d. d. Wien 4. August 1635; Prädikat „von Eyfelsberg" und Wappenbesserung d. d. Wien 29. März 1662 (für Mathias von Eyssel); erbländ.-oesterr. Frhr. d. d. Wien 28. Oktober 1688. — Besitz: das Fideikommiß Steinhaus bei Wels in Ober-

oesterreich. — Beschreibung des Wappens und geschichtl. Übersicht im Jahrg. 1880 S. 174; Näheres über die Standeserhebungen im Jahrg. 1871. S. 151.]

† Peregrin Freiherr von Eiselsberg (geb. . . . . , † 9. März 1837, verm. 13. Juni 1819 mit Antonia Edler von Dornfeld [geb. 17. Dezember 1800, † 15. April 1873 zu Linz])

Söhne: 1. † Guido (geb. 2. Januar 1824, † 30. März 1887 zu Steinhaus), Fideikommißherr, K. K. Hauptmann a. D., verm. 27. April 1857 mit

Marie Freiin Virquet von Cesenatico, geb. 19. November 1828 [Utrecht.]

Söhne: 1) Peter, geb. 22. März 1858, Fideikommißherr, K. K. Ministerial-Vizesekretär im Ackerbauministerium.

2) Anton, geb. 31. Juli 1860, Dr. med., Professor der Chirurgie an der Universität Utrecht.

3) Wilhelm, geb. 31. August 1862, K. u. K. Linienschiffsleutnant.

4) Paul, geb. 7. Januar 1864, K. K. Leutnant im 20. Landwehrbataillon.

2. Otto, geb. 3. September 1831, verm. 20. Mai 1873 zu Wien mit

Auguste, geb. 6. März 1845, des Alfred Ritters von Arneth, K. u. K. GRats, Hofrats und Direktors des K. u. K. Geh. Haus-, Hof- und Staatsarchivs, Mitgliedes des Herrenhauses des oesterr. Reichsrats, und der Anna geb. Schäffer Tochter.

Kinder: 1) Anna, geb. 7. März 1874.

2) Alfred, geb. 23. Januar 1875.

3) Heinrich, geb. 25. August 1876.

Eißner von und zu Eisenstein.

[Katholisch. — Oesterreich. — Reichs- und erbländ.-oesterr. Adel mit dem Prädikat „von Eisenstein" d. d. Laxenburg 7. Mai 1688, erbländ.-oesterr. Adel mit „von und zu Eisenstein" d. d. Wien 14. Juni 1773; Reichsritterstand mit „Edler von und zu Eisenstein" (durch den Reichsvikar) d. d. München 28. April 1792; Reichsritterstand mit „Edler von und zu Eisenstein" d. d. Wien 17. Dezember 1793, Inkolat in Böhmen, Mähren und Schlesien d. d. Wien 26. August 1795, oesterr. Frhr. d. d. 15. August 1889 (Diplom mit Wappenbesserung d. d. Wien 15. Juli 1890). — W.: geviert mit gekrönten blauen Mittelschild, in welchem eine goldene Sonne; 1 und 4 in Gold ein doppelköpfiger schwarzer Adler, 2 und 3 in Rot ein silberner Balken, in welchem auf schmalem grünen Boden nebeneinander gereiht sich drei natürliche Felsenspitzen erheben. Freiherrenkrone und drei gekrönte Helme mit rechts schwarzgoldenen, links rotsilbernen Decken. Aus dem ersten Helme wächst einwärtsgekehrt ein goldener Löwe mit emporgeschlagenem Schweife; auf dem zweiten steht ein doppelköpfiger schwarzer Adler, und aus dem dritten wächst zwischen einem offenen, beiderseits wie das zweite und dritte Feld bezeichneten Flug bis zu den Schenkeln ein gepanzerter Mann hervor, der die Linke in die Seite stemmt und mit der Rechten an goldenem Griffe ein blankes Schwert über sich schwingt; seinen geöffneten Helm zieren vier abwechselnd schwarze und goldene Straußfedern. Schildhalter: zwei goldene Greife, welche auf einer sich unter dem Schilde ausbreitenden bronzenen Arabeske stehen, um die sich ein goldenes Band

mit dem Wahlspruche: „Perseverantia" in schwarzer Schrift schlingt. — Geschichtliche Notiz und Stammtafel im Taschenbuch der Adeligen Häuser. Jahrgang 1891.]

Arthur Freiherr Eißner von und zu Eisenstein, geb. 25. November 1846 zu Wien, K. u. K. Legationsrat a. D.

Gliatschek von Siebenburg.

[Katholisch. — Oesterreich. — Oesterr. Adel mit dem Prädikat „von Siebenburg" 11. August 1894; oesterr. Frhr. d. d. Wien 19. April 1851. — Beschreibung des Wappens und geschichtl. Übersicht im Jahrg. 1857, S. 169.]

† Wenzel Freiherr Gliatschek von Siebenburg (geb. 29. April 1779 zu Hermannstadt, † 19. Mai 1871 zu Innsbruck, K. K. Feldmarschall-Leutnant a. D., Ehrenbürger von Innsbruck, verm. 15. März 1815 mit Franziska Romana Willner [geb. 24. Februar 1796, † 9. November 1864]).

Kinder: 1. † Eduard Joseph Philipp (geb. 5. April 1818, † 2. Novbr 1866), K. K. Major im Inf.-Regt Nr. 72, verm. 1. Juni 1852 mit Mathilde Institoris von Mossorz, geb. 1. Juni 1833.

Kinder: 1) Hugo Paul Johann Nepomuk, geb. 16. Februar 1853 zu Preßburg, K. u. K. Hauptmann im Inf.-Regt Erzherzog Friedrich Nr. 52, verm. 25. April 1885 mit

Olga Ernestine Fridricke Josefine, geb. 19. Oktober 1860, des Josef Ritters Draudt von Val Tione, K. u. K. Generalmajors z. Disp., und der Ernestine geb. Schindler von Kunewald Tochter.

Tochter: Wanda Pia Olga Ernestine Mathilde, geb. 14. September 1892.

2) Eduard Julius Franziscus, geb. 2. März 1854 zu Komorn, K. K. Linienschiffsfähnrich a. D., verm. 24. November 1888 mit

Rosa Rosmayer.

Töchter: (1) Elvira, geb. im Januar 1890.

(2) Edith, geb. . . . . 1891.

3) Rudolf Heinrich Otto, geb. 30. Januar 1855 zu Budapest. K. u. K. Hauptmann im Korpsartillerie-Regt Prinz von Lobkowitz Nr. 13, verm. 19. März 1887 mit

Karoline Marie Kamensky, geb. 11. Februar 1864.

Töchter: (1) Margarethe Elisabeth Eveline Karoline, geb 23. Februar 1888.

(2) Eveline Elisabeth Karoline, geb. 10. Mai 1891.

4) Elisabeth Antonie Klementine, geb. 19. November 1856 zu Korneuburg bei Wien, verm. 3. Juli 1884 mit Maximilian Glodt, K. K. Hauptmann a. D.

5) Franziska Caroline Marianne, geb. 27. März 1858 zu Korneuburg bei Wien.

6) Laura Mathilde Anna, geb. 26. Juni 1862 zu Preßburg.

7) Paula Marie Helene, geb. 10. Januar 1865 zu Nendsburg in Schleswig-Holstein.

2. Gabriele Cäcilie Sofie, geb. 28. Oktober 1830, verm. 18. Oktober 1857 mit Ignaz Naymann, K. K. Oberst z. D.†.
3. † Hugo Josef (geb. 2. November 1821, † 4. September 1879, K. K. Major a. D. und Landsturmkommandant des Distriktes Innsbruck Wipptthal, verm. I) 16. April 1860 mit Maria Anna Elisabeth Schuhmacher (geb. 23. November 1838, † 14. Dezember 1863); II) 25. November 1867 mit Charlotte Therese Obermüller (geb. 10. Mai 1844, † 29. Juli 1876)).
Sohn 2r Ehe: Friedrich Wenzel, geb. 7. Oktober 1869.
4. † Maximilian Josef (geb. 30. September 1839, † 19. April 1884), verm. mit
. . . . . Neswadba.
Tochter: Johanna.

Eller-Eberstein, s. Eberstein.

Ellrichshausen, s. Jahrg. 1894, S. 204.

Elmendorff, s. Jahrg. 1894, S. 206.

Elz-Rübenach, s. Jahrg. 1894, S. 208.

Elvenich.

(Im Mannesstamme erloschen.)

[Katholisch. — Oesterreich. — Oesterr. Ritterstand und Inkolat im böhmischen Ritterstande d. d. Wien 17. Juli 1829; oesterr. Frhr. 26. September 1847 (Diplom d. d. Wien 10. Januar 1868). — Beschreibung des Wappens, geschichtliche Übersicht und Stammtafel im Jahrg. 1879, S. 164.]

† Carl Josef Freiherr von Elvenich (geb. 10. März 1807, † 17. November 1872, K. K. Oberst a. D., verm. mit Franziska Freiin von Puteani (geb. 24. September 1812, † 2. September 1878 zu Baumgarten bei Wien)).
Kinder: 1. Maria Elisabeth, geb. 4. März 1839, Stiftsdame des K. K. adelig-weltlichen Damenstifts „Maria-Schul" zu Brünn.
2. † Heinrich Carl Alexander (geb. 8. März 1840, † 22. August 1883), K. K. Kämmerer und Rittmeister a. D., verm. 22. Mai 1878 zu Cervignano mit
Maria-Anna Freiin von Bresciani, geb. 24. Juli 1853.

3. Leopoldine Maria Caroline, geb. 8. Januar 1818 zu Theresienstadt, verm. 3. Februar 1872 zu Klattau mit Carl Norman von Audenhove.

Elverfeldt, s. Jahrg. 1894, S. 209.

Ende, s. Jahrg. 1894, S. 211.

Engerth.

[Katholisch. — Oesterreich. — Oesterr. Adel und Ritter d. d. Wien 21. September 1862; oesterr. Frhr. d. d. Wien 27. Juli 1875. — Beschreibung des Wappens und Näheres über die Standeserhebungen im Jahrg. 1879, S. 167.]

† Wilhelm Freiherr von Engerth (geb. 26. Mai 1814, † 4. September 1881, K. K. Hofrat, Mitglied des Herrenhauses des oesterr. Reichsrats auf Lebenszeit, verm. 10. November 1844 mit Caroline Hoffmann [geb. 21. Oktober 1819, † 14. Februar 1885 zu Graz]).

Kinder: 1. August Josef, geb. 29. September 1845, K. u. K. Hauptmann der Reserve im Inf.-Regt Frhr von Beck Nr. 47, verm. I) 23. September 1871 mit Betty von Lanser auf Moos und Festenstein (geb. 4. August 1851, † 26. Juli 1872); II) 25. September 1882 mit

Mathilde Buschbeck, geb. 16. December 1858. [Görz.]

Kinder: a) 1r Ehe: 1) Betty, geb. 26. Juli 1872.

— b) 2r Ehe: 2) Wilhelm Alfred August Carl, geb. 28. Juli 1881.

3) Eduard Carl Erasmus August, geb. 8. Juli 1886.

2. Wilhelmine, geb. 2. November 1846, verm. 22. September 1868 mit Rudolf Grimus Ritter von Grimburg, K. u. K. Hofrat, Generaldirektor der privil. oesterr.-ungar. Staatseisenbahn-Gesellschaft.

3. Sofie, geb. 15. Januar 1849, verm. 1. Mai 1876 zu Wien mit Peter Friedrich Kupka, Ingenieur der K. K. Ferdinands-Nordbahn.

4. Carl, geb. 14. April 1850, Oberinspektor der privil. oesterr.-ungar. Staatseisenbahn-Gesellschaft, verm. 3. Mai 1875 mit

Elsa Goldschmidt, geb. 9. November 1856.

Sohn: Raoul Wilhelm, geb. 24. Juni 1877.

5. Eduard, geb. 19. August 1853, K. u. K. Leutnant der Reserve im Inf.-Regt Großherzog Ludwig IV. von Hessen und bei Rhein Nr. 14 und Maschineningenieur bei der oesterr. Südbahn.

6. Josef, geb. 9. November 1858, Ingenieur und Inspektor der privil. oesterr.-ungar. Staatseisenbahn-Gesellschaft, verm. 9. Oktober 1888 zu Wien mit

Anna Gisler, geb. 29. Oktober 1869.

Kinder: 1) Caroline Antoinette Josefine Marie, geb. 22. August 1889.
2) Anton Josef Wilhelm Marie, geb. 8. September 1891.
3) Hermann Anton Josef Wilhelm, geb. 11. August 1893.

Enis von Atter und Iveaghe.

[Katholisch. — Oesterreich (Böhmen). — Böhm. Ritter mit dem Inkolat d. d. Linz 27. Oktober 1680; böhm. Frhr. d. d. Wien 6. Februar 1784. — Beschreibung des Wappens und geschichtl. Übersicht im Jahrg. 1861, S. 155; ergl. auch Jahrg. 1848, S. 99.]

† Josef Freiherr (Mac-) Enis von Atter und Iveaghe [geb. 22. Oktober 1741, † 14. Oktober 1824, Herr auf Bukowan in Böhmen, verm. 1) 28. September 1767 mit Barbara [geb. 28. Juli 1747, † 12. Februar 1776], des Ferdinand Joh. Zadubsky-Schönthal und der Anna geb. Enis Tochter; 11) 9. Januar 1780 mit Antonie [geb. 12. Juni 1762, † 16. Dezember 1808], des Joseph Dlouhowesky von Langendorf und der Anna geb. Koz von Dobrsch Tochter].

Söhne 2r Ehe: 1. † Josef Franz [geb. 22. März 1781, † 6. Dezember 1852, K. K. Kämmerer und Major i. d. Armee, verm. 12. Januar 1820 mit Regina [geb. 9. Januar 1792, † 1853], des Leopold Frhrn von Notumtt genannt von Rottheim und der Barbara geb. Gräfin Dobalsky von Dobaliz Tochter].

Kinder: 1) Maria Wenzel, geb. 30. Oktober 1820, K. K. Oberst a. D., verm. 6. Februar 1850 mit Pauline Gräfin von Schlik [geb. 30. September 1827, † 29. Mai 1887]. [Jnzersdorf.]

Kinder: (1) Franz-Josef, geb. 16. Oktober 1852 zu Brünn, K. u. K. Rittmeister im Ulanenregt Frhr von Ramberg Nr. 8.
(2) Carl Johann, geb. 31. Dezember 1854 zu Prag, K. u. K. Rittmeister beim Staats-Hengsten-Depot zu Graz.
(3) Marie Irene Therese, geb. 29. November 1865 zu Kamen.

2) Maria Anna, geb. 5. März 1822, Kapitularin des K. K. Theresianischen adeligen Damenstifts auf dem Hradschin zu Prag.
3) Maria Leopoldine, geb. 19. September 1825, verm. 1854 mit Franz Frhrn Fleißner von Wostrowitz († 13. April 1864), K. K. Oberst a. D. [Prag.]

2. † Carl Alexander (geb. 28. Dezember 1790, † 15. August 1871 zu Lážan-Milčic), Herr auf Lážan-Milčic, K. K. Kämmerer, verm. 7. Juni 1856 zu Prag mit
Henriette Freiin von Schönau, geb. 9. Mai 1832, StkD.; wiederverm. 26. November 1872 zu Lážan mit Josef Frhrn Battaglia († 1. November 1891 zu Bratronitz), Herrn der Herrschaft Bratronitz in Böhmen.

Kinder: 1) Heinrich Julius, geb. 9. Februar 1858 zu Lážan-Milčic, Herr auf Lážan-Milčic (seit 1620 Familienbesitz; 0.9 □M.) bei Platna im Kreise Prachin in Böhmen, K. u. K. Kämmerer und Oberleutnant der Reserve des Inf.-Regts Nr. 21, verm. 9. Februar 1885 zu Prag mit

Caroline Gräfin von Waldstein und zu Wartenberg, geb. 15. August 1853.
Tochter: Maria-Henriette Zdenka Caroline, geb. 19. Novbr 1885 zu Lážan-Milčić.
2) Wilhelm Carl Alexander, geb. 4. März 1860, K. u. K. Oberleutnant im Ulanenregt Frhr von Ramberg Nr. 8, verm. 7. Juli 1894 mit
Alice, des Adalbert Ritters von Lama, Großindustriellen, Tochter.
3) Caroline Eleonore Mathilde, geb. 24. Juli 1863, Stiftsdame des freiwelt-adeligen Damenstifts zu den „heiligen Engeln" in Prag.

Entreß-Fürsteneck.

[Katholisch und evangelisch. — Württemberg. — Württemb. Adel mit dem Prädikat „von Fürsteneck" 18. Dezember 1822; württemb. Frhr. (von Entreß-Fürsteneck) 16. November 1858. — Beschreibung des Wappens und Näheres über die Standeserhebungen im Jahrg. 1867, S. 244.]

† Heinrich Gustav Adolf Freiherr von Entreß-Fürsteneck (geb. 20. Januar 1798, † 19. September 1876, Kön. württemb. Generalleutnant a. D., verm. 27. Januar 1837 mit Theodolinde Wilhelmine Hedwig [† 2. September 1878 zu Leipzig], des † Kön. preuß. Steuerrats von Oppeln-Bronikowsky, Erbherrn auf Kaiserswaldau, und der Mathilde geb. von Buchholz Tochter).
Söhne: 1. Eugen Louis Gustav Adolf Maria, geb. 23. Oktober 1838, Kön. preuß. Generalmajor z. Disp., verm. I) 2. September 1869 mit Thekla Formis (geb. 9. Februar 1849, † 15. April 1873 zu Kannstatt); II) 12. Juni 1877 mit
Margarethe, geb. 3. Juni 1856, der Wilhelmine Nette, Herrin auf Beesenstedt im Reg.-Bezirk Merseburg, Tochter.
Kinder: a) 1r Ehe: 1) Helene, geb. 20. März 1871 zu Kannstatt.
2) Walther Eugen Heinrich, geb. 7. Juni 1872 zu Stuttgart, Kön. preuß. Leutnant im Ulanenregt Kaiser Alexander II. von Rußland (1. brandenb.) Nr. 3.
— b) 2r Ehe: 3) Elsa, geb. 27. Juni 1878 zu Gardelegen im Reg.-Bezirk Magdeburg.
4) Eberhard Heinrich Hermann, geb. 14. August 1884 zu Saarburg in Lothringen.
2. Moritz Richard Adolf Fidel, geb. 18. Februar 1843. [Washington in Nordamerika.]
3. Gustav Adolf Heinrich Thaddäus, geb. 22. April 1844 (evangelisch), Kön. württemberg. Major a. D., verm. I) 24. Mai 1870 mit Mathilde Auguste Sauters, geb. 17. Juli 1843 (geschieden im März 1878); II) 1. Mai 1887 mit
Maria Alvina Carlotta, geb. 17. Dezember 1864 zu Markkleeberg, des Carl von der Crone Tochter. [Markkleeberg bei Leipzig.]
Sohn 1r Ehe: Hans Adolf Heinrich, geb. 30. Juni 1876 zu Stuttgart.

Enzberg zu Mühlheim, s. Jahrg. 1891, S. 211.

Eötvös von Vásáros-Namény.

[Katholisch. — Ungarn. — Ungar. Frhr. d. d. Wien 2. Februar 1768. — Beschreibung des Wappens und geschichtl. Notiz im Jahrg. 1862, S. 177.]

† Josef Freiherr Eötvös von Vásáros-Namény (geb. 3. September 1813, † 3. Februar 1871 [des 21. August 1851 † Frhrn Ignaz, K. K. Kämmerers, Wirkl. GRats ꝛc., Sohn]), Kön. ungar. Minister für Kultus und öffentl. Unterricht, verm. 13. September 1842 mit

Agnes, geb. 20. September 1825, des Albert Rosty von Barkocz gewes. Vizegespans des Bekéser Komitats, und der Anna geb. von Eckstein Tochter, K. u. K. PD.

Kinder: 1. Ilona (Helene), geb. 21. Mai 1846, verm. 2. August 186[illegible] zu Ofen mit Ludwig Návay de Feldeák.

2. Jolanta, geb. 14. Juli 1847, verm. 19. Juli 1870 mit Stefan von Inkey.

3. Lorant (Roland), geb. 27. Juli 1848, Dr. phil., ordentl. Professor der höheren Physik an der Universität zu Budapest, Präsident der ungar. Akademie der Wissenschaften, verm. 28. Juli 1875 zu Marienbad mit

Gisela, geb. 30. Juli 1853, des Balthasar Horváth, vormal. Kön. ungar. Justizministers, Tochter. [Budapest.]

Töchter: 1) Rolanda Maria Agnes, geb. 10. Januar 1878.
2) Ilona (Helene), geb. 4. Juni 1880.

4. Marie, geb. 10. September 1851, verm. 3. März 1886 zu Budapest mit Dr. jur. Ernst von Plener, K. u. K. Legationsrat.

Erb von Rudtorffer.

[Katholisch. — Oesterreich. — Oesterr. Adel- und Ritterstand d. d. Wien 26. Juli 1849; oesterr. Frhr. mit dem Prädikat „von Rudtorffer" d. d. Ischl 15. Juli (Diplom d. d. Wien 23. Juli) 1887. — W.: geteilt; oben in Gold ein mit fünf goldenen Sternen belegter blauer Schrägerechtsbalken; die blaue untere Schildeshälfte ist durch einen silbernen Faden gespalten, vorn eine aufstiegende rotbewehrte silberne Taube, hinten auf schroffem silbernen Fels ein dreizinniger silberner Turm mit zwei schwarzen Fenstern, dessen mittelste Zinne ein silbernes Kreuzchen befleckt. Freiherrenkrone und zwei gekrönte Helme. Auf dem ersten mit blaugoldener Decke ein natürlicher Edelweiß mit seinen grünen Blätterstengeln; der zweite mit blausilberner Decke trägt wachsend einen silbernen Löwen mit emporgeschlagenem Schweife, der mit seinen Pranken ein schwarz beschriebenes offenes Buch mit rotem Schnitt und goldenem Einband vor sich hält. Schildhalter zwei natürliche Löwen, die auf einem unter dem Schilde sich ausbreitenden blauen

Bande mit dem Wahlspruche: „Integritate et Assiduitate" in goldener Schrift stehen.]

Dr. jur. Franz Seraph Erb, K. K. Hofrat und Zweiter Direktor des Haus-, Hof- und Staatsarchivs, erhielt als Ritter des Leopoldordens d. d. Wien 26. Juli 1849 den oesterr. Adel- und Ritterstand. Dessen Sohn: Ferdinand Ritter von Erb, Sektionschef im K. K. Ministerium des Innern, erhielt mit Allerhöchster Entschließung d. d. Ischl 15. Juli 1887 (Diplom d. d. Wien 23. Juli) den oesterr. Freiherrentitel mit dem Prädikat „von Rudtorffer" (Familienname seiner Gemahlin).

Ferdinand Freiherr Erb von Rudtorffer, geb. 23 November 1833 zu Wien, K. K. Geh. Rat und Sektionschef im Ministerium des Innern, verm. 25. April 1863 mit

Alexandrine, geb. 2. Dezember 1844, des Eduard Ritters von Rudtorffer, K. u. K. Hauptmanns, und der Marie geb. von Pelka Tochter.

Söhne: 1. Franz, geb. 26. Juni 1865, K. K. Statthalterei-Konzeptspraktikant.

2. Eduard, geb. 25. Mai 1866, K. K. Statthalterei-Konzeptspraktikant.

3. Clemens, geb. 8. Dezember 1867, K. u. K. Konzeptspraktikant im Ministerium des Kaiserl. Hauses und des Äußern, Leutnant der Reserve.

Erffa, s. Jahrg. 1894, S. 216.

Erggelet (Ergelet).

[. . . . . — Oesterreich. — Oesterr. Adel und Zehr. d. d. Wien 1. März 1808. — Beschreibung des Wappens, geschichtl. Notiz und ältere Genealogie im Jahrg. 1891, S. 191.]

† Rudolf Freiherr von Erggelet (geb. 1800, † 30. Januar 1882 [des † Frhrn Johann Fidelis, K. K. Wirkl. Hofrats, Sohn], Bankier und Direktor der Nationalbank zu Wien, verm. I) mit Marianne von Henikstein [geb. 1808, † 21. März 1827 zu Wien]; II) mit Marianne von Dürfeld [geb. 1808, † 15. Februar 1870 zu Wien]).

Kinder 2r Ehe: 1. † Max (geb. . . . . , † 31. Januar 1890 zu Salzburg), verm. mit

Cäcilia von Kende. [Salzburg.]

Kinder: 1) Rudolf, geb. 1874.

2) Marianne.

2. Marie, geb. . . . . .

Hierher gehört:

Pauline, geb. 18. Juli 1830, verm. 1. Januar 1853 mit Hugo Frhrn von Wrede, K. u. K. Feldmarschall-Leutnant a. D. [Wien.]

(Trotz mehrfacher Bemühungen waren neuere Nachrichten über den Personalbestand nicht zu erlangen.)

Erhardt.

[Lutherisch. — Preußen. — Adel und Frhr. im Fürstentum Reuß ä. L. 19. Januar 1856; preuß. Genehmigung zur Führung des Freiherrentitels 23. September 1868.]

(Personalbestand s. Jahrg. 1878, S. 192; neuere Nachrichten fehlen.)

Erskine.

[Protestantisch und katholisch. — Bayern und Großbritannien. — Abstammen in direkter Linie von den Earls of Marr und Buchan in Schottland; eingetragen in die Kön. bayr. Adelsmatrikel bei der Freiherrenklasse 18. Januar 1872. — Beschreibung des Wappens und Näheres über die Abstammung im Jahrg. 1879, S. 170.]

James-Stuart Freiherr von Erskine, geb. 4. September 1821 (des 20. März 1855 † David Montague Erskine, 2. Lords Erskine, Peers von Großbritannien, Kön. großbritann. Gesandten am Kön. bayr. Hofe, Sohn), verm. 27. Februar 1849 mit Wilhelmine Gräfin von Törring-Minucci (geb. 16. Dezember 1827, † 23. Februar 1889) [Pörnbach bei Reichertshofen in Oberbayern.]

Kinder (katholisch): 1. Hermine Marie, geb. 19. September 1852 verm. 12. August 1884 zu Seefeld mit Dr. jur. Hermann von Sicherer, ordentl. Professor der Rechte an der König Ludwig Maximilians-Universität zu München.

2. Hermann David Montague, geb. 12. Februar 1854, Kön. bayr. Premierleutnant a. D.

3. † Stuarta Franziska Maria Anna Elisabeth (geb. 11. Oktober 1864, † 16. Februar 1891).

Erstenberg zum Freyenthurm.

[Katholisch. — Oesterreich. — Wappenbrief 1461; Reichsadelstand mit Wappenbesserung s. d. Frankfurt a. M. 13. November 1562; Reichsritterstand mit Verleihung des Prädikats „zum Freyenthurm" s. d. Wien 18. Juli 1571; niederösterr. Landmann im Ritterstande 24. April 1811; oesterr. Frhr. d. d. Wien 1. Mai 1812; niederösterr. Landmann im Herrenstande 19. Juni 1834. — Beschreibung des Wappens im Jahrg. 1849, S. 114, und geschichtl. Übersicht im Jahrg. 1853, S. 114.]

† Eduard Franz Josef Freiherr von Erstenberg zum Freyenthurm (geb. 30. Mai 1812, † 23. April 1885 [des 30. April 1850 † Fidus Simon-Josef, Hzgl. braunschweig. Kammerherrn, Gesp. Legationsrats ꝛc., Sohn], verm. 2. Mai 1840 mit Camilla Freiin von Münch-Bellinghausen [geb. 10. April 1820, † 21. Juni 1890 zu Wien]).

Kinder: 1. Eduard Maria, geb. 18. März 1843, K. K. Hauptmann im krainerischen Landwehr-Schützenbataillon Laibach Nr. 25, verm. 26. September 1876 zu Hohenwang in Steiermark mit Ferdinandine

Gräfin von Vetter und Herrin von der Lilie (geb. 22. Januar 1851, geschieden). [Wien.]

2. Leontine, geb. 18. Juni 1845, verm. 25. November 1873 zu Wien mit Hermann Frhrn von Mauchenheim genannt Bechtolsheim, Kön. bayr. Kämmerer und Reg.-Rat, Bezirkshauptmann und Badekommissär zu Kissingen.

Ertel von Krehlau.

(Katholisch. — Oesterreich. — Wappenbrief d. d. Wien 21. August 1661 (vom Kaiser Leopold I.); böhm. Adel d. d. Wien 19. Januar 1728; erbländ.-oesterr. Ritter mit dem Prädikat „von Krehlau" 30. Januar 1785; erbländ.-oesterr. Frhr. d. d. Wien 26. Januar 1793. — Beschreibung des Wappens und geschichtl. Übersicht im Jahrg. 1849, S. 116.)

Franz Freiherr Ertel von Krehlau, geb. 1. August 1821 (des 27. November 1851 † Frhrn Franz Sohn), K. K. Major a. D., verm. 26. Juli 1847 mit Amalie Rother (geb. 21. Juni 1828, † 15. August 1886). [Wien.]

Sohn: Alfred, geb. 28. Juli 1848.

Esch, s. Jahrg. 1871, S. 148.

Eschenburg, s. Purtscher von Eschenburg.

Escherich.

(Im Mannesstamme erloschen.)

[Katholisch. — Oesterreich. — Adelsbestätigung 27. Juni 1643; böhm. Ritter mit dem Inkolat d. d. Wien 18. Oktober 1743; erbländ.-oesterr. Frhr. d. d. Wien 26. Januar 1790. — Beschreibung des Wappens und geschichtl. Übersicht im Jahrg. 1849, S. 117.]

† Hermann Freiherr von Escherich (geb. 15. Juli 1815, † 13. November 1859 [des 27. Februar 1846 † Frhrn Georg, K. K. Kämmerers, Gubernialrats und Kreishauptmanns, Sohn]), K. K. Wirkl. Kämmerer und Oberst a. D., verm. 1. August 1855 mit

Maria Theresia Freiin von Hennet, geb. 20. April 1828; wiederverm. 8. August 1861 mit Henry Augustus Dickinson († 10. August 1866), K. K. Oberstleutnant im Inf.-Regt Nr. 30. [Teplitz-Schönau.]

Esebeck, s. Jahrg. 1894, S. 218.

Eskeles.

(Im Mannesstamme erloschen.)

[Katholisch. — Oesterreich. — Erbländ.-oesterr. Adel mit „Ehrer von" d. d. Wien 6. November 1797; oesterr. Ritter 12. März 1810 (Taufnam. d. d. Wien 8. Juli 1811); oesterr. Frhr. d. d. Wien 29. September 1822; niederoesterr. Landmannsch. 24. Januar 1840. — Beschreibung des Wappens und Ritters über die Standeserhebungen im Jahrg. 1878, S. 195.]

† Denis (Daniel) Bernhard Freiherr von Eskeles (geb. 1804, † 15. Januar 1876 zu Wien, Chef des bestandenen Bankhauses „Arnstein u. Eskeles" daselbst, verm. 6. Oktober 1831 mit Emilie [geb. 28. Oktober 1811, † 5. Juli 1880], des † Carl Frhrn von Brentano Cimarolli-Visconti und der † Maria geb. Freiin von Fries Tochter).

Töchter: 1. Helene Freifrau von Gablenz-Eskeles, geb. 30. Mai 1837 zu Wien, verm. 12. November 1853 mit Ludwig Frhrn von Gablenz (lutherisch, † 30. Januar 1874; s. den Artikel „Gablenz-Eskeles").

2. Mathilde, geb. 10. August 1839, verm. mit Josef Marquis de Gabriac, vormal. französ. Botschafter zu Rom. [Paris.]

3. Emilie, geb. 17. Februar 1841, verm. 16. September 1862 zu Aigen bei Salzburg mit Dr. jur. Theodor Frhrn von Haule († 10. Januar 1884), K. K. Truchsessen. [Wien.]

4. Malvina, geb. 10. Oktober 1842, verm. 2. März 1859 mit Jamet Ritter von Baertling, K. K. Generalmajor a. D. [Graz.]

5. Maria Flora Cäcilia Augusta, geb. 26. Mai 1849 zu Wien, verm. 10. Januar 1867 daselbst mit Wilhelm Grafen Saracini von Belfort auf Andel und Molveno, K. u. K. Kämmerer und Rittmeister a. D. [Trient.]

Ettingshausen.

[Katholisch. — Oesterreich. — Oesterr. Adel d. d. Wien 25. Februar 1813, oesterr. Ritter d. d. Wien 11. Februar 1857, oesterr. Frhr. d. d. Wien 30. November 1866. — Beschreibung des Wappens und geschichtl. Uebersicht im Jahrg. 1877, S. 185.]

Constantin Freiherr von Ettingshausen, geb. 16. Juni 1826 zu Wien (des 25. Mai 1878 Frhrn Andreas, K. K. Hofrats, Professors ꝛc., Sohn), Dr. med., ordentl. Professor der Botanik an der K. K. Universität zu Graz, K. K. Regierungsrat und Mitglied vieler Gelehrten-Gesellschaften ꝛc., verm. 11. Juni 1853 zu Wien mit

Pauline, geb. 10. Februar 1835, des Anton Schrötter Ritters von Kristelli, K. K. Hofrats und Direktors des K. K. Münzamtes, Tochter.

Kinder: 1. Johanna, geb. 30. März 1854, verm. 7. Juli 1881 zu

Graz mit Normand Mac Leod of Mac Leod, Herrn auf Dunvegan-Castle in Schottland.

2. Pauline, geb. 3. Januar 1857.

3. Othmar Georg Heinrich, geb. 20. Juni 1865, K. u. K. Oberleutnant bei Graf von Neipperg Dragonern Nr. 12.

Eyb, s. Jahrg. 1894, S. 223.

Eynatten, s. Jahrg. 1894, S. 225.

Eyrl von und zu Waldgries und Liebenaich.

[Katholisch. — Oesterreich (Tirol) und Ungarn. — Wappenbrief d. d. München am Samstag vor Mariä Reinigung (1. Februar) 1466 vom Pfalzgrafen [illegible] mund bei Rhein, Herzog in Ober- und Niederbayern; [illegible] besserung und Rotewachsfreiheit d. d. Prag 2. August 1589, bestätigt d. d. Innsbruck 14. April 1590 durch Erzherzog Ferdinand von Oesterreich in Tirol; Wappenvereinigung mit dem Wappen der † Schenk von der Liebenaich d. d. Graz 15. Mai 1602; Verleihung der Prädikate „von Waldgries und Liebenaich" d. d. Innsbruck 14. Oktober 1605; eingetragen in die Tiroler Adelsmatrikel 31. Mai 1607; Reichsfrhr. und bayr. Frhr. d. d. München 3. August 1790 (vom Kurfürsten Carl Theodor von Pfalzbayern, als Reichsvikar), bestätigt d. d. Trient 31. März 1794 (vom Fürstbischof Peter Vigilius von Trient), bestätigt in der Eigenschaft als oesterreichischer Freiherrenstand d. d. Gödöllö 5. Dezember (Diplom d. d. Wien 18. Dezember) 1880 und d. d. Wien 6. April (Plakatausfertigung mit Wappenbestätigung d. d. Wien 13. April) 1882. — Beschreibung der Wappen und geschichtl. Übersicht im Jahrg. 1887, S. 233.]

† Eduard Freiherr von Eyrl von und zu Waldgries und Liebenaich, geb. 13. Oktober 1806 zu Bozen, † 24. April 1874 [des 25. Dezbr. 1837 † Frhrn Georg Bernard Maria Sohn], Reichsrats- und Landtagsabgeordneter, verm. 6. Juli 1847 mit

Anna von Hafner zu Buchenegg und Peintner, geb. 1. August 1823 zu Oberbozen.

Kinder: 1. Marie, geb. 21. Mai 1848 zu Bozen, verm. 10. Januar 1871 mit Aloys von Mackowitz, Reichsrats- und Landtagsabgeordnetem. [Bozen.]

2. Georg Bernhard, geb. 17. April 1849 zu Bozen, Landtagsabgeordneter, verm. 23. Juni 1888 zu Wien mit

Amalia Gräfin von Gatterburg, geb. 16. August 1867. [Bozen.]

Söhne: 1) Diego Maria Constantin Eduard Georg Bernhard, geb. 23. Dezember 1889 zu Bozen.

2) Egon Maria Eduard Georg Bernhard Alois, geb. 6. Dezember 1892 zu Bozen.

Geschwister.

1. † Bernhard (geb. 30. Juli 1818 zu Lengmoos, † 19. Juli 1887 zu Innsbruck), K. K. Major a. D., verm. 19. Mai 1863 mit
Amalie Freiin Hausmann zu Stetten, geb. 16. Dezember 1839 [Wien.]
Sohn: Bernhard Eduard, geb. 6. Mai 1866 zu Bozen.
2. Josef, geb. 18. März 1820 zu Bozen. [Bozen.]
3. Anna, geb. 8. Mai 1825, verm. 27. April 1852 mit Dr. med. Gustav von Kosler zu Klevenstein († 9. April 1884). [Bozen.]

Faber.

[Protestantisch. — Bayern. — Bayr. Adel und Freiherrnstand 23. August (immatrikuliert 27. November) 1881; erbl. Reichsrat der Krone Bayern. — Besitz das 1887 errichtete Familien-Fideikommiß, bestehend aus den in den bayr. Reg.-Bezirken Oberfranken, Mittelfranken, Oberpfalz und Regensburg gelegenen Gütern Geroldsgrün, Stein, Weihersbuch, Oedenreuth, Weiherhaus und Gaulenhofen, Schlierferhaide, Oberasbach, Appelhof, Anwanden, Steinwag, Regendorf mit Grub, Dürrenhembach mit Schwarzenbruck, Birkenbach, Merreth und Sperbersloh (zusammen ca 4000 Hekt.). — W.: in Gold ein halber, oben von zwei blauen sechsstrahligen Sternen besteiteter Mann (bärtiger Schmied) in schwarzem Rock mit silbernem Kragen und dergleichen Knöpfen, sowie schwarz gestiefelte rote Beine, in der Rechten einen silbernen Hammer an hölzernem Stiele haltend. Freiherrnkrone. Aus dem gekrönten Helm mit schwarzgoldener Decke wächst der Mann des Schildes.]

Johann Lothar (von) Faber, Guts- und Fabrikbesitzer in Stein bei Nürnberg, welcher als Ritter des königl. bayr. Verdienstordens der Bayr. Krone d. d. 3. Oktober 1863 den Personaladel erlangt hatte, wurde 23. August 1881 in den bayr. Grbadel und Freiherrnstand erhoben und unterm 27. November 1881 in die Freiherrenklasse der Kön. bayr. Adelsmatrikel eingetragen.

Johann Lothar Freiherr von Faber, geb. 12. Juni 1817 zu Unterspitzgarten bei Stein, Guts- und Fabrikbesitzer, erblicher Reichsrat der Krone Bayern, verm. 1. August 1847 zu Gibach mit
Friederike Albertine Sophie Ottilie Richter, geb. 11. Januar 1821 zu Dinkelsbühl. [Stein bei Nürnberg.]
Sohn: † Karl Friedrich Wilhelm (geb. 1. September 1851 zu Oberspitzgarten bei Stein, † 27. Juni 1893 zu Dürrenhembach), Kaufmann, verm. 2. Oktober 1876 zu Stein mit
Bertha Johanna Faber, geb. 11. April 1856 zu New-York. [Stein.]
Kinder: 1) Sophie-Ottilie, geb. 6. September 1877 zu Stein.
2) Friederike Albertine Sophie, geb. 7. November 1878 zu Stein.
3) † Wilhelm Eberhard Lothar (geb. 31. Januar 1880, † 2. Novbr 1880 zu Stein).
4) Johanna Hedwig, geb. 17. November 1882 zu Stein.
5) † Alfred Wilhelm (geb. 3. Novbr 1886, † 8. Oktbr 1890 zu Stein).

Fahnenberg.

[katholisch. — Baden und Oesterreich. — Wappenbrief 12. April 1660 Reichsadel mit dem Prädikat „von Fahnenberg" und Wappenänderung d. d. Wien 27. Februar 1715 (für Franz Ferdinand Mayer. Dr. jur. utr., Stadtschreiber zu Freiburg i. Br.; s. Jahrg. 1867, S. 233). — Die Familie war bei der normal. breisgauischen reichsunmittelbaren Ritterschaft und in dem fränkischen Kanton Rhön-Werra immatrikuliert; eingetragen in die Kön. bayr. Adelsmatrikel bei der Freiherrenklasse 25. November 1835. — Beschreibung des Wappens im Jahrg. 1856, S. 175, geschichtl. Notiz im Jahrg. 1855, S. 151.]

† Gaid Carl Franz Ferdinand Freiherr von Fahnenberg (geb. 7. Juli 1782, † 27. Oktober 1855 zu Stuttgart [des 1826 † Frhrn Gaid Josef Carl, Kaiserl. Direktorialgesandten zu Regensburg, Sohn], Kön. württemb. Kammerherr und Oberforstmeister zu Neuenstadt am Kocher, verm. I) im September 1809 mit Amalie Freiin von Baden [geb. 5. Mai 1786, † 19. November 1814]; II) im November 1816 mit Sofie [geb. 7. November 1790; protestantisch; † 20. November 1854], des † Hans Adam von Kahlden auf Guthendorf, Tangrin und Bäbelitz und der † Sophie geb. von Zepelin Tochter).

Töchter: a) **1r Ehe:** 1. Beatrix Caroline Amalie, geb. 7. April 1812 zu Freudenstadt, verm. 12. Juli 1835 mit Carl Frhrn von Gemmingen-Fürfeld (lutherisch; † 13. Juni 1885), Kön. württemb. Oberamtsrichter a. D. [Stuttgart.]

— b) **2r Ehe:** 2. Bertha Friederike Dorothea, geb. 27. Januar 1821, Hofdame J. Hoh. der Prinzessin Elisabeth von Baden.

Brüder.

1. † Anton Maria (geb. 23. Januar 1783, † 3. März 1861, K. K. Kämmerer und Rittmeister a. D., verm. 15. April 1822 mit Johanne Gräfin von Seilern und Aspang [geb. 9. Juli 1797, † 21. Dezember 1870 zu Baden bei Wien]).

Kinder: 1) Philipp, geb. 19. August 1829, Grundherr der Herrschaften Stadt Burkheim, Ober- und Nieder-Rothweil, Ober-Bergen, Jechtingen und Vogtsburg im Grhzgt. Baden, Senior der Familie, verm. I) 5. Januar 1859 mit Sally Stretber (geb. 15. Mai 1833 zu St. Louis in Nordamerika, † 12. März 1885), des † Hon. George French Strother, Parlamentsmitglieds zu Washington, Tochter; II) 7. Oktober 1886 zu Bern mit

Rosalie verwitweter Spencer-Churchill, geb. Lowther. [Burkheim.]

2) Stefan, geb. 1. September 1830, verm. I) 20. März 1854 mit Emilie von Wadawska (geb. 11. April 1833, † 5. Januar 1856); II) 7. August 1856 mit Gölestine von Terlikowska (geb. 19. Mai 1838, † 20. März 1866). [Wien.]

Töchter: a) **1r Ehe:** (1) Helene, geb. 28. Februar 1855. [Wien.]

— b) **2r Ehe:** (2) Johanna Nepomucene, geb. 26. Januar 1860.

3) Julie, geb. 16. September 1833, verm. 21. November 1853 mit Franz Grafen von Gappy, K. K. Oberleutnant a. D.
4) Marie Wilhelmine, geb. 28. März 1838. [Wien.]

2. † Friedrich Josef Theodor (geb. 178[illegible], † 12. Mai 1833 Geh. bad. Kammerherr und Gesandter am Kön. bayr. Hofe, verm. mit Maria Magdalena Dietterich von Schönhoffen [†]).
Töchter: 1) Therese, geb. 4. April 1815, Ehrenstiftsdame des Kön. bayr. St. Annen-Ordens zu München, verm. 23. Juli 18[illegible] mit Carl Frhrn von Esebeck (evangelisch, † 23. Juni 1891 zu Zweibrücken), Kön. preuß. Kammerherrn und vormal. Fürstl. hohenzollern-sigmaringischem Major.
2) Stefanie, geb. 15. Juni 1817 zu München, Ordensschwester unter dem Namen „Maria Augusta" im Servitienkloster im Herzogsspital zu München.

Failly-Goltstein*.

[Katholisch. — Preußen. — Lothringischer Adel; kön. belg. Anerkennung des Baronats nach dem Rechte der Erstgeburt 27. Juni 1857; preuß. Frhr. nach dem Rechte der Erstgeburt d. d. Bad Ems 2. Juli 1886; der Freiherrentitel ist zugleich an den Besitz des Rittergutes Breil im Kreise Geilenkirchen, Reg.-Bez. Aachen, geknüpft. — Beschreibung des Wappens und Näheres über die Standeserhebung im Jahrg. 1891, S. 197.]

Amadeus Alexander Georg Arthur Marie Hubert Freiherr von Failly-Goltstein, geb. 18. April 1864 zu Brüssel, Kön. preuß. Leutnant der Reserve des 2. westfäl. Husarenregts Nr. 11, verm. 10. Oktober 1890 mit
Auguste Freiin von Fürstenberg-Stammheim, geb. 21. Juni 1869 (s. Gräfliches Taschenbuch).
Kinder: 1. Victor Hubert Joseph Maria, geb. 16. Oktober 1891.
2. Elisabeth Margarethe Clementine Maria Josepha Huberta, geb. 16. Februar 1893.

Falke von Lilienstein.

[Katholisch. — Oesterreich. — Erbländ.-oesterr. Adel mit dem Prädikat „von Lilienstein" d. d. Wien 10. November 1786; oesterr. Frhr. d. d. Wien 17. Juni 1876. — Beschreibung des Wappens und Näheres über die Standeserhebungen im Jahrg. 1879, S. 180.]

Johann Baptist Freiherr Falke von Lilienstein, geb. 21. Mai 1827 zu Ofen, K. u. K. Sektionschef im Ministerium des Kaiserl. Hauses und des Äußern, verm. 20. November 1858 mit
Amalie Rosalie von Szobovits geb. 20. Juni 1837 zu Ofen.
Kinder: 1. Ludwig Franz Johann Baptist, geb. 12. April 1861, K. u. K. Vizekonsul.

2. Johann Baptist Franz Wilhelm, geb. 24. September 1862, K. K. Bezirksgerichts-Adjunkt und Oberleutnant-Auditor der Reserve.
3. Helene Therese Amalie, geb. 19. April 1864, verm. mit Dusan von Preradović, K. u. K. Linienschiffsleutnant.
4. Rosa Amalie Theresia, geb. 28. August 1865.
5. Amalie, geb. 18. August 1867.
6. Gisela Therese Josepha, geb. 2. Januar 1871.
7. Gabriele Constanze Therese, geb. 4. September 1876.

Falkenhausen.

[Beschreibung des Wappens im Jahrg. 1857, S. 187, geschichtl. Übersicht im Jahrg. 1858, S. 158.]

A. Haus Trautskirchen.

[Lutherisch und katholisch. — Preußen (Provinz Schlesien). — Reichsadel und Reichsfrhr. unter dem Namen „von Falkenhausen" d. d. Wien 12. März 1747 (für Carl Friedrich, geb. 20. Oktober 1734, † 13. Oktober 1796); eingetragen in die Kön. bayr. Adelsmatrikel bei der Freiherrenklasse 11. Januar 1813. — Über die ältere Genealogie s. Jahrgang 1862, S. 88.]

† Karl Freiherr von Falkenhausen (geb. 11. August 1760, † 6. Oktober 1835, Kön. preuß. GRat und Oberlandesgerichtspräsident, verm. I) mit . . . . . Freiin von Mardefeldt [† 24. Dezember 1783]; II) 25. August 1785 mit Wilhelmine von Karlowitz [geb. 24. September 1764, † 23. April 1849]).

Kinder 2r Ehe: 1. † Friedrich Wilhelm (geb. 9. August 1795 † 27. Oktober 1875, Kön. preuß. Oberst a. D., verm. I) mit Emilie von Hedemann [† 21. April 1858]; II) 25. November 18.. zu Neiße mit Emilie von Benckendorff [geb. 27. April 1818, † 3. November 1891 zu Breslau]).

Sohn: † Alexander (geb. 24. Januar 1821 zu Breslau, † 6. Juni 1889 daselbst), Kön. preuß. Generalleutnant z. Disp., verm. 21. September 1843 mit

Katharina von Rouanet, geb. 8. Februar 1825 zu Agorowo bei Tula in Rußland. [Breslau.]

Sohn: Ludwig Alexander Friedrich August Philipp, geb. 13. September 1844, Rechtsritter des Johanniterordens, Kön. preuß. Generalmajor und Ober-Quartiermeister im Großen Generalstab, verm. 17. September 1868 zu Königswalde mit Helene Julie Auguste Ferdinande (geb. 13. Novbr 1847, † 18. März 1886 zu Köln), des † Carl von Waldow und Reitzenstein auf Reitzenstein und Königswalde im Kreise Sternberg, Kön. preuß. Kammerherrn ꝛc., und der † Elisabeth geb. von Jacobs Tochter.

Kinder: a) Friedrich Carl Cäsar Alexander, geb. 21. August 1869 zu Potsdam, Kön. preuß. Regierungsreferendar, Leutnant der Reserve des Ulanenregts Kaiser Alexander II. von Rußland Nr. 3.

b) Katharina Helene Margarethe Elsa, geb. 27. Juli 1872 zu Königswalde.

2. † Wilhelmine (geb. 25. November 1806, † Ende März 1893 zu Breslau, Stiftsdame des Stifts Gesecke-Keppel in Westfalen).
3. † Julius Friedrich (geb. 13. Februar 1804, † 12. Februar 1847 zu Breslau, Kön. preuß. Justizrat, verm. I) 24. Mai 1826 zu Breslau mit Maria Constantia Pauline Dreßler [geb. 10. Mai 1810, † 10. Oktober 1840 zu Breslau]; II) 12. August 1842 zu Breslau mit Ottilie Erdrich [geb. 11. Januar 1816, † 6. August 1893 zu Adlershof]).
Kinder: a) 1r Ehe: 1) Antonie, geb. 4. Dezember 1836, verm. 26. September 1854 zu Hünern bei Ohlau mit Richard Barez, Kön. preuß. Regierungs- und Konsistorialrat zu Berlin.
2) Anna Wilhelmine Pauline Juliane, geb. 3. Juli 1837 zu Breslau, Diakonissin in Bethanien.
3) Elisabeth Caroline Julie Pauline, geb. 7. April 1839 zu Breslau. [Breslau.]
— b) 2r Ehe: 4) Olga Wilhelmine Henriette Maria Johanna, geb. 19. März 1844 zu Breslau, verm. 20. Mai 1868 zu Erdmannsdorf mit Carl von Stutterheim, Kön. preuß. Leutnant a. D. und Polizeihauptmann zu Berlin.
5) Julius Heinrich Ernst Friedrich, geb. 20. April 1847 zu Breslau, Kön. preuß. Major und Bataillonskommandeur im Inf.-Regt Graf Tauentzien von Wittenberg (3. brandenb.) Nr. 20, verm. 1. Juni 1874 mit
Elisabeth, geb. 21. Januar 1854 zu Polnisch-Wartenberg, des Rittergutsbesitzers Günther auf Bergkehle und Otto-Langendorf Tochter. [Breslau.]
Kinder: (1) Günther Julius Heinrich Friedrich, geb. 6. Mai 1875 zu Bergkehle im Kreise Trebnitz in Preuß.-Schlesien.
(2) Elinor Rosa Gabriele Katharina, geb. 14. Mai 1877 zu Bergkehle.
(3) Hans Günther Heinrich Julius, geb. 7. Juli 1879 zu Bergkehle, Kön. preuß. Kadett zu Potsdam.

Halbbrüder

aus des Vaters zweiter Ehe mit Florentine von Bauß.

1. † Carl Wilhelm Friedrich Philipp Ernst (geb. 10. Juni 1771, † 22. August 1825, K. K. Major und Kommandant des 2. Jägerbataillons, welches er errichtete, verm. I) mit Louise Gräfin Fellner von Fremneville; II) mit Elisabeth Charlotte Wilhelmine Freiin von Schaumberg [geb. 12. Oktober 1786, †]).
Kinder: a) 1r Ehe: 1) † Edmund (geb. 23. Mai 1803, † 26. Januar 1872 zu Graz, K. K. Oberst a. D., verm. 25. Juli 1850 mit Clotilde Pickl, Edler von Wittenberg [geb. 7. September 1825, † 19. Juni 1863]).
Söhne: (1) Wilhelm Edmund Ludwig Josef, geb. 20. November 1851, verm. 3. Januar 1881 mit
Helene, des Demetrius Grafen Apraxin, Kaiserl. russ. Offiziers a. D., und der Nina geb. von Mazaraki Tochter (katholisch) [Graz]
Söhne (katholisch): a) Gottfried Carl Eduard Maria, geb. 25. Oktober 1881.
b) Wilhelm Kaspar Johannes Maria, geb. 31. Oktbr 1882
(2) Edmund, geb. 11. April 1853.

— b) 2r Ehe: 2) Sophia, geb. 8. Dezember 1812, verm. mit Carl Frhrn von Gagern († 10. Januar 1862), Kön. bayr. Major a. D. [Heidelberg.]

3) Friedrich, geb. 5. Juli 1822.

4) Juliane (geb. 16. Mai 1825, † 11. Juni 1893 zu Ansbach, verm. mit Ernst II. Frhrn von und zu Gleissheim († 8. März 1882), Kön. bayr. Rittmeister a. D.).

2.† Friedrich (geb. 16. März 1781, † 12. Juni 1840, Herr auf Pischkowitz, Birgwitz und Wallisfurth in der Grafschaft Glatz, Ritter des Johanniterordens, Landesältester in der Grafschaft Glatz und Kön. preuß. Oberstleutnant a. D., verm. mit Charlotte Gräfin von Magnis [geb. 19. September 1791, † 28. September 1867]).

Tochter: Charlotte, geb. 14. August 1817, Erbfrau auf Birgwitz, verm. 14. August 1839 mit Constantin Frhrn von Zedlitz und Neukirch († 28. Oktober 1889 zu Birgwitz), vormal. Chefpräsidenten der Kön. preuß. Regierung zu Liegnitz.

Adoptivsohn*.

† Andreas Friedrich Gustav (geb. 22. Februar 1802 zu Würzburg, † 8. Januar 1881 [wurde s. d. Berlin 20. April 1836 vom König Friedrich Wilhelm III. von Preußen unter dem Namen „von Falkenhausen" in den Adelstand erhoben und erhielt s. d. Doberan 1. September 1862 vom König Wilhelm I. von Preußen den Freiherrenstand für sich, seine vier Söhne und die Nachfolger in den betreffenden Besitzen, vererblich nach dem Rechte der Erstgeburt], verm. 28. April 1839 zu Hermannswaldau mit Elisabeth Dorothea [geb. 14. Dezember 1817 zu Stettin, † 1890], des † Alexander von Kamele a. d. H. Bietzow, Kön. preuß. Oberst, und der Kunigunde geb. Freiin von Zedlitz und Neukirch a. d. H. Tiefhartmannsdorf Tochter).

Kinder: 1) Elisabeth von Falkenhausen, geb. 24. Juni 1840 zu Wallisfurth, verm. 20. August 1860 mit Bernhard vom Berge und Herrendorff, Kön. preuß. Major a. D.

2) † Friedrich (geb. 1. August 1841 zu Wallisfurth, † im Juni 1893).

3) Konrad, geb. 8. Oktober 1842 zu Wallisfurth, Erbherr auf Wallisfurth (735 Hkt.) im Kreise Glatz, Kön. preuß. Rittmeister a. D.

4) Alexander, geb. 12. Juli 1844 zu Wallisfurth, Kön. preuß. Rittmeister a. D. und Landesältester, verm. 27. April 1875 mit Elisabeth Freiin Schuler von Senden, geb. 22. Dezember 1853. [Brieg.]

Söhne: (1) Friedrich von Falkenhausen, geb. 4. Februar 1877 zu Breslau, Kön. preuß. Kadett zu Wahlstatt.
(2) Alexander von Falkenhausen, geb. 29. Oktober 1878 zu Blumenthal, Kön. preuß. Kadett zu Wahlstatt.
(3) Ernst von Falkenhausen, geb. 5. Novbr 1880 zu Blumenthal, Kön. preuß. Kadett zu Wahlstatt.
(4) Tessa von Falkenhausen, geb. 23. Februar 1882.
(5) Renate von Falkenhausen, geb. 25. August 1884.
(6) Konrad von Falkenhausen, geb. 7. Dezember 1885.
(7) Margot von Falkenhausen, geb. 9. Juni 1887.
(8) Mortimer von Falkenhausen, geb. 17. Februar 1892.

5) Ernst, geb. 2. Januar 1816 zu Wallisfurth, Erbherr auf Bielau (222 Hekt.) im Kreise Neiße, Kön. preuß. Leutnant der Reserve des Leib-Kürassierregts Großer Kurfürst (schles.) Nr. 1 verm. 17. Juli 1883 zu Gießmannsdorf mit
Elsbeth, geb. 22. Dezember 1864, des † Dr. jur. Carl Rudolph Friedenthal, Kön. preuß. Staatsministers, und der Fanny geb. von Rosenberg Tochter, Herrin der Fideikommißherrschaft Friedenthal bei Neiße. [Bielau.]

Kinder: (1) Ernst-Carl Friedrich Rudolf von Falkenhausen, geb. 13. April 1884 zu Bielau.
(2) Elisabeth Therese Fanny Amalie von Falkenhausen, geb. 18. März 1885.
(3) Nesta von Falkenhausen, geb. 17. Juli 1889 zu Bielau.
(4) Rudolph von Falkenhausen, geb. Ende Mai 1891 zu Bielau.

6) Dorothee von Falkenhausen, geb. 24. Juli 1856 zu Wallisfurth, verm. im November 1877 mit Paul von Wittenburg auf Schlogwitz (230 Hekt.).

B. Haus Wald.

[Lutherisch. — Bayern. — Reichsadel und Reichsfreih. unter dem Namen „von Falkenhausen" d. d. Wien 22. Januar 1751 (für Friedrich Ferdinand Ludwig) eingetragen in die Kön. bayr. Adelsmatrikel bei der Freiherrenklasse 12. März 1813.]

† Friedrich Freiherr von Falkenhausen (geb. 28. Dezbr 1807, † 13. Mai 1880, Mitherr auf Wald und Laufenburg, Kön. bayr. Major a. D., verm. 16. Mai 1843 mit Caroline Frommüller [geb. 10. November 1818, † 11. April 1887]).

Söhne: 1. Alexander, geb. 23. November 1845, Mitherr auf Wald und Laufenburg in Mittelfranken, Kön. bayr. Kämmerer und Oberstleutnant a. D., verm. 7. Oktober 1872 mit
Alice Hagnauer, geb. 27. Oktober 1851 zu Aarau i. d. Schweiz [München.]

Sohn: Walther, geb. 18. Juli 1873, stud. jur.

2. Franz, geb. 4. Oktober 1851, Mitherr auf Wald und Laufenburg, Kön. bayr. Rittmeister und Eskadronchef im 2. Ulanenregt, verm. 15. April 1884 mit
Wilhelmine Merz von Quirnheim, geb. 3. August 1858 zu Ansbach. [Ansbach.]

Geschwister.

1. † Adolf (geb. 8. Dezember 1808, † 21. Dezember 1860), Kön. bayr. Rittmeister a. D., verm. 23. November 1845 mit
Magdalena Süß, geb. 6. April 1816.
Tochter: Caroline, geb. 7. Januar 1853, verm. 20. September 1871 mit Otto Pöhlmann, Kaiserl. Kreisdirektor in Schlettstadt im Elsaß.
2. Alexandrine, geb. 3. November 1810.
3. † Eduard (geb. 23. Mai 1812, † 21. November 1867, verm. 10. Sep-

tember 1846 mit Marie von Lesuire [geb. 30. März 1827, † 19. Juli 1851]).

Söhne: 1) Wilhelm, geb. 28. August 1847, Mitherr auf Wald und Laufenburg, Kön. bayr. Hauptmann a. D., verm. 12. Mai 1873 mit
Magdalena Neuper, geb. 6. September 1852. [München.]
Kinder: (1) Eduard, geb. 27. September 1875.
(2) Richard, geb. 11. November 1876.
(3) Olga, geb. 8. März 1880.
2) Julius, geb. 26. August 1848, Mitherr auf Wald und Laufenburg, Kön. bayr. Major à la suite des 2. Chev.-Leg.-Regts, Reitlehrer an der Equitationsanstalt, verm. 22. Februar 1873 mit Mathilde Röhring [geb. 13. November 1851, † im August 1891].
Kinder: (1) Marie, geb. 18. Dezember 1873.
(2) Wilhelm, geb. 15. Januar 1876.
(3) Alexander, geb. 15. Juni 1878.
4. † Ludwig (geb. 9. September 1816, † im Oktober 1889), Fürstl. liechtenst. Oberleutnant a. D., verm. mit
Babette Haudeck, geb. 1821. [Wald.]
Kinder: 1) Marie, geb. 1846.
2) Sofie Marie, geb. 1849, verm. zu Wald mit Carl Friedrich von Tscharner, K. K. Rittmeister a. D. [Waldberg bei Ulfenheim.]
3) Hugo-Heinrich, geb. 1853, verm. mit
Anna Lindner. [New York.]
4) Julie Johanna Alexandrine, geb. 1855, verm. mit Carl Schepper auf Schafhof.
5) Ludovike Alexandrine Johanna, geb. 1856, verm. mit Max Hirz, Pfarrer zu Floß in der Oberpfalz.
6) Adolf Friedrich Eduard Anton, geb. 1863.

Falkenstein, s. Jahrg. 1894, S. 229.

Fechenbach, s. Jahrg. 1894, S. 230.

Feilitzsch, s. Jahrg. 1894, S. 231.

Fejérváry von Komlós-Keresztes.

[Katholisch. — Oesterreich und Ungarn. — Adelsbestätigung 4. Juni 1558 (vom Kaiser Ferdinand I.); Donation und Verleihung des Prädikats „de Komlós-Keresztes" 25. Mai 1570 (vom Kaiser Maximilian II.); oesterr. Frhr. d. d. Wien 25. April

1862; ungar. Baronat mit Wappenbesserung 17. August 1875. — Beschreibung des Wappens und geschichtl. Übersicht im Jahrg. 1869, S. 221.]

Géza Freiherr Fejérváry von Komlós-Keresztes, geb. 15. März 1833, K. u. K. Kämmerer, Wirkl. GNat, Feldzeugmeister und Kön. ungar. Minister, mit der Leitung des Ackerbauministeriums beauftragt, auch Inhaber des 46. Inf.-Regts, verm. 31. Juli 1862 mit

Charlotte, des † Gustav Biedermann von Ujsógh und Mosgó und der Elisabeth geb. Gumpel Tochter.

Kinder: 1. Gisela Henriette Antonia, geb. 22. Oktober 1863, verm. 27. April 1884 mit Franz Frhrn Gerliczy von Arany und Szent-Gerlicze, K. u. K. Kämmerer.

2. Imre Gustav Josef, geb. 20. Februar 1866, Dr., Kön. ungar. Ministerialkonzipist und Oberleutnant der Reserve des Kön. ungar. 8. Honved-Husarenregts, verm. 29. April 1893 zu Debrecsin mit

Laura Pauline Elisabeth, des † Julius Szilassy von Szilas und Pilis und der Laura Elisabeth geb. Correron Tochter.

3. Olga Antonia Elisabeth, geb. 7. August 1867, verm. 30. Juni 1891 zu Wien mit Stephan Burián von Rajecz, K. u. K. Generalkonsul und diplom. Agenten zu Sofia.

4. Irma Elisabeth Antonia, geb. 10. Mai 1869, verm. 23. März 1892 mit Carl Grafen Kornis von Gönez-Ruszka.

Fekete de Galántha.

[Katholisch. — Ungarn. — Königl. ungar. Schenkungsurkunde über die Herrschaften Galántha und Gáry nebst Verleihung des Prädikats „de Galántha" 21. November 1590; neue Schenkungsurkunde über Galántha, Gáry, Kosut und Illas d. d. 22. Dezember 1609; oesterr. Frhr. d. d. Wien 21. Mai 1859. — Beschreibung des Wappens und geschichtl. Übersicht im Jahrg. 1864, S. 212.]

Johann Evangelista Freiherr Fekete de Galántha, geb. 24. Mai 1820 zu Budapest (des 12. Januar 1831 † Georg Fekete de Galántha, Kön. ungar. Statthaltereisekretärs, Sohn), Besitzer in Kossuth-Galántha, Hegy und Viszkelet in Ungarn, verm. 12. April 1843 zu Wien mit

Josefine Anna Walburga, geb. 15. Januar 1824 zu Wien, des † Johann von Nuce, K. K. Hauptmanns a. D., Tochter. [Kossuth.]

Kinder: 1. Aladár Alfred Johann Theodor, geb. 5. Dezember 1843, verm. 17. April 1876 zu Lócz in Ungarn mit

Helene Brigitte Maria von Czaderska, geb. 12. März 1847.

Kinder: 1) Editha Helene Emma Johanna Maria, geb. 20. April 1877.

2) Aladár Ernst Árpáth János Sandor, geb. 19. April 1879.

3) Helene Michaela Emma Josefine Maria, geb. 1. Dezember 1880.

2. Árpád Stefan Alexander, geb. 22. März 1845, dipl. Advokat, Kön. ungar. Bezirksrichter, ordentl. Mitglied der ungar. naturwissenschaftl. Gesellschaft. [Nagy-Szombat.]

3. Franz Alexander Johann, geb. 27. Mai 1849, K. u. K. Rittmeister

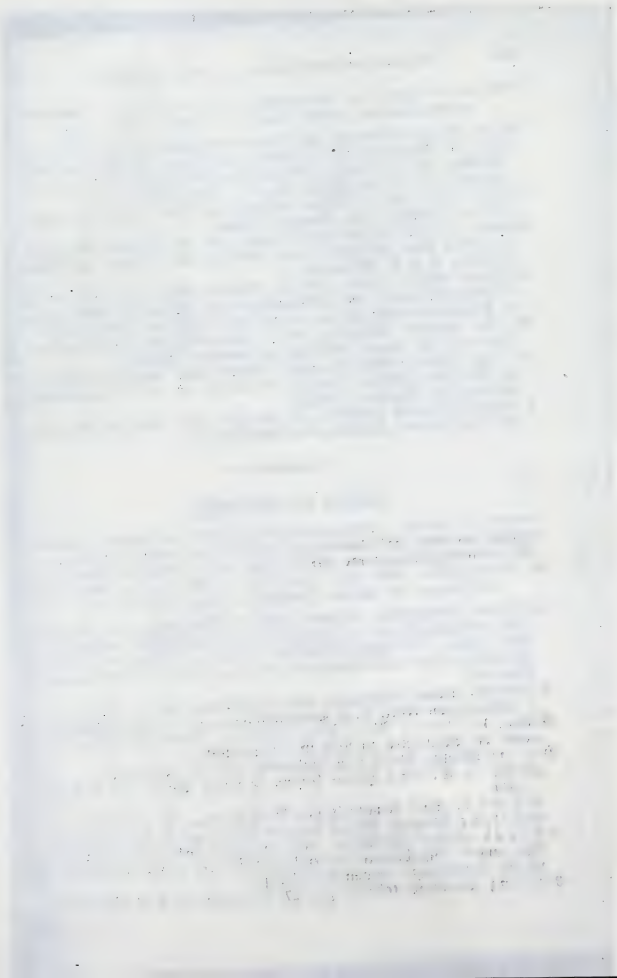

im Jazygier und Kumanier Husarenregt Nr. 13, verm. 12. Oktober 1878 zu Debreczin mit

Elisabeth Gräfin Dessewffy von Csernek und Tárkö, geb. 27. Juli 1862.

Kinder: 1) Margarethe Marianne Elisabeth, geb. 6. November 1880.

2) Magdalene Maria Agnes Elisabeth, geb. 14. Januar 1885.

3) Blanka Victoire Aga Johanna, geb. 21. Januar 1886.

4) Géza Franz Nikolaus Martin Johann Richard Georg, geb. 22. März 1888.

4. Michaela Anna Josepha, geb. 6. November 1850.

5. Rudolf Aloys Josef, geb. 25. März 1852.

Felder.

[Katholisch. — Oesterreich. — Oesterr. Adel und Frhr. d. d. Wien 18. Oktober 1878. — W.: gespalten; vorn in Schwarz ein goldener Adler am Spalt; hinten geteilt; oben in Blau ein aufstehendes gefülltes rundes steinernes Wasserbecken mit fünf aus in seiner Mitte hervorragenden Felsstücken aufspringenden Wasserstrahlen, der mittlere derselben hoch aufsteigend; unten in Gold quer eine gerade blaue Wasserstraße. Freiherrenkrone. Auf dem gekrönten Helm mit rechts schwarzgoldener, links blaugoldener Decke steht ein doppelköpfiger goldener Adler. Schildhalter: zwei goldene Greife, die auf einer sich unter dem Schilde ausbreitenden bronzenen Arabeskenverzierung stehen, um welche sich ein goldenes Band mit dem Wahlspruche: „Thue recht, fürchte niemand" in gothischer Schrift schlingt.]

Dr. jur. Cajetan Felder, K. u. K. Hof- und Gerichtsadvokat ꝛc. ꝛc., wurde als Kommandeur des Leopoldordens und Ritter des Ordens der Eisernen Krone II. Klasse d. d. Wien 18. Oktober 1878 in den oesterr. Adel- und Freiherrenstand erhoben.

Cajetan Freiherr von Felder, geb. 19. September 1814 zu Wien, Dr. jur., K. u. K. Wirkl. GRat, Mitglied des Herrenhauses des oesterr. Reichsrats auf Lebenszeit, Ehrenbürger und vorm. Bürgermeister der Residenzstadt Wien ꝛc., vormal. Landmarschall in Niederoesterreich, verm. . . . . mit . . . . . [Wien.]

Tochter: . . . . , verm. . . . . mit Dr. jur. Johann Frank, Hof- und Gerichtsadvokaten. [Wien.]

Fellner von Feldegg.

[Katholisch. — Oesterreich. — Wappenbrief mit Lehenartikel d. d. Prag 10. Januar 1689 (vom Kaiser Rudolf II.), rittermäßiger Reichsadel und erbländ.-oesterr. Adelstand d. d. Prag 13. Oktober 1608; bestätigt mit dem Prädikat „von Feldegg" d. d. Wien 2. Mai 1622; oesterr. Ritter d. d. Wien 30. September 1867,

oesterr. Frhr. 8. Juli (Diplom 20. September) 1875. — Beschreibung des Wappens und Näheres über die Standeserhebungen im Jahrg. 1877, S. 191.]

Heinrich Freiherr Fellner von Feldegg, geb. 14. Mai 1820 zu Oedenburg in Ungarn, K. K. Sektionschef a. D., Präsident der Allgemeinen Versorgungsanstalt in Wien, verm. 11. Januar 1851 mit Wilhelmine (geb. 2. November 1831 zu Wien, † 6. Juli 1879 zu Laak in Steiermark), des † Peter Ritters von Murmann und der Wilhelmine geb. Engert Tochter.

Kinder: 1. Peter, geb. 25. Juni 1854, K. K. Landesgerichtsrat. [Wien.]

2. Robert, geb. 28. Juli 1857, K. K. Rittmeister im nichtaktiven Stande des Dragonerregts Nr. 1, verm. 12. September 1892 zu Graz mit
Franziska Freiin Korb von Weidenheim, geb. 4. Mai 1870. [Oblat bei Saaz.]

Töchter: 1) Anna Maria Antonie Wilhelmine Leonhardine, geb. 5. Juni 1893 zu Graz.
2) Marie Leonhardine Antonie Henriette Franziska, geb. 31. Mai 1894 zu Oblat.

3. Theodora, geb. 26. August 1861, verm. 18. August 1879 zu Wien mit Otto von Bolschwing.

4. Hermine, geb. 15. März 1873, verm. 30. April 1894 mit Robert von Trenkwald, K. u. K. Oberleutnant im Ulanenregt Graf Nostitz Nr. 1.

Ferber.

[Lutherisch. — Königreich Sachsen. — Wappenbrief (im kursächs. Reichsvikariat) d. d. Dresden 30. August 1745; Reichsadel d. d. Wien 29. November 1776; kursächs. Anerkennung 25. Juli 1777; Reichsfrhr. d. d. Wien 24. April 1789; kursächs. Anerkennung 12. September 1789. — Beschreibung des Wappens und geschichtl. Übersicht im Jahrg. 1869, S. 223.]

Victor Wilhelm Freiherr von Ferber, geb. 25. August 1809, Herr auf Ragewitz und Grubenitz, Friedensrichter im Amtsbezirk Riesa im Königreich Sachsen, verm. 30. Juni 1836 mit Rosalie Freiin von Pfister (geb. 22. Juli 1816, † 27. April 1868 zu Wiesbaden).

Kinder: 1. Victor Georg, geb. 29. April 1837, Kön. sächs. Rittmeister a. D., verm. 15. April 1861 mit
Anna von Einsiedel a. d. H. Wolfburg, geb. 15. April 1840.
Sohn: Victor, geb. 13. August 1862.

2. Anna Henriette, geb. 20. Oktober 1838, verm. 8. Oktober 1858 mit Oswald Rudolf von Carlowitz, Generalmajor und Kommandeur der Kön. sächs. 2. Kavalleriebrigade Nr. 23.

Feury auf Hilling und Piebelsbach.

[Katholisch. — Bayern. — Adel- und Ritterstand mit „Edler von" d. d. Zell 2. Oktober 1754 (vom Pfalzgrafen Grafen Zell); kurbayr. Anerkennung 26. Ja-

vember 1755; kurbayr. Frhr. d. d. München 6. August 1764; immatrikuliert im Königr. Bayern bei der Freiherrenklasse 15. März 1813. — Beschreibung des Wappens im Jahrg. 1859, S. 183, ältere Genealogie im Jahrg. 1860, S. 200.]

† Cajetan Freiherr von Feury auf Hilling und Plebelsbach (geb. . . . . , † 18. Oktober 1859 [des † Frhrn Franz Xaver Bartholomäus, Kön. bayr. Kämmerers und Postmeisters, Sohn], Kön. bayr. Hauptmann a. D., verm. 4. August 1834 mit Isabella Gräfin von Holnstein aus Bayern [geb. 10. Dezember 1809, † 16. März 1888 zu München]).

Söhne: 1. Otto, geb. 3. September 1835, Kön. bayr. Oberst a. D., verm. 26. Oktober 1867 mit

Wally, geb. 30. November 1849 zu Reichenhall, des Josef Ritters von Koch-Sternfeld, Kön. bayr. Kammerjunkers und vormal. Landrichters zu Alt-Otting, Tochter.

Kinder: 1) Mathilde, geb. 21. Januar 1869 zu München, verm. 3. Oktober 1888 mit Leo Himbsel, Kön. bayr. Leutnant im 2. Chev.-leg.-Regt.

2) Alexander, geb. 12. April 1871 zu München, Kön. bayr. W.-Fähnrich im 2. Chev.-leg.-Regt.

3) Alfred, geb. 14. Januar 1874 zu Baireuth.

4) Friedrich, geb. 25. Februar 1877 zu Forchheim.

5) Emma, geb. 23. November 1878 zu Amberg.

2. † Alfred (geb. 1. September 1837, † 25. August 1891 zu Freiburg im Breisgau), Kön. bayr. Kämmerer und Major a. D., verm. 24. Februar 1876 mit

Frida, geb. 19. Dezember 1851 zu Nürnberg, des Friedrich Ehehalt, Kön. preuß. Majors a. D. zu Freiburg im Breisgau, Tochter.

Tochter: Frida, geb. 16. Dezember 1876 zu Augsburg.

3. Gustav, geb. 23. November 1838, Kön. bayr. Bezirksamtmann a. D., verm. 15. Januar 1872 zu Ansbach mit

Antonie, geb. 16. April 1847 zu Ansbach, des † Christian von Schmaltz, Kön. bayr. Generalmajors a. D., und der Maria geb. Freiin von Zandt Tochter. [München.]

Kinder: 1) Emilie, geb. 6. Dezember 1872 zu Eggenfelden.

2) Olga, geb. 1. Dezember 1874 zu Rottenburg.

3) Günther, geb. 24. September 1876 zu Rottenburg.

Bruder.

† Theodor (geb. 1814, † 1. Dezember 1850 zu Passau, Kön. bayr. Postoffizial daselbst, verm. 17. April 1849 mit Josefine Föderer aus Passau [† 9. Februar 1874 zu Passau]).

Tochter: Marie, geb. 7. Februar 1850 zu Passau, verm. 28. Oktober 1875 mit Georg Schramm († 22. Oktober 1886), Kön. bayr. Landgerichtsrat a. D.

Fiáth von Görménnyes.

[Katholisch. — Ungarn. — Oesterr. Frhr. d. d. Wien 20. November 1857 (Diplom d. d. Wien 8. März 1858). — Beschreibung des Wappens und geschicht. Notiz im Jahrg. 1862, S. 220.]

† Johann Freiherr Fiáth von Görménnyes und Karánsebes (geb. 29. Februar 1812, † 6. Novbr 1871, verm. I) 15. Januar 1837 mit Amélie Sarkózy [† im Mai 1840]; II) im August 1863 mit Luise Baumann [geb. 9. Mai 181., † 1880]).

Sohn 1r Ehe: Julius, geb. 8. März 1838, Rentmeister beim Kön. ungar. Kameralhofrichteramt zu Denta und Rittmeister der Kön. ungar. Landwehrkavallerie, verm. I) 2. September 1863 mit Wilma von Kászony († 1870); II) 1875 mit

Katharina von Dézsan.

Geschwister.

1. Aloysia Franziska, geb. 8. September 1814, verm. I) 12. Februar 1838 mit Carl Frhrn von Baillou († 28. Mai 1849), K. K. Rittmeister im 3. Kürassierregt; II) 26. Februar 1853 mit ihrem Schwager Johann Frhrn von Baillou († K. K. Oberst a. D.
2. † Franz (geb. 21. September 1815, † 19. Februar 1885), K. K. Kämmerer, GRat und Obergespan des Veszprimer Komitats in Ungarn [erlangte das ungarische Baronat 2. September 1874], verm. 4. Juni 1843 mit

Agnese von Kapy, geb. 16. Mai 1819.

Kinder: 1) Marie, geb. 12. Dezember 1846, StkD. und K. u. K. PD., verm. 30. April 1864 mit Paul Frhrn Sennyey de Kis-Sennye († 1888).

2) Miklós (Nicolaus), geb. 25. November 1848, Obergespan des Weißenburger Komitats und der Kön. Freistadt Stuhlweißenburg, verm. I) 3. Juli 1875 mit Alice Semsey de Semse (geb. 5. März 1853, † 15. November 1882); II) 12. Januar 1891 zu Budapest mit

Marie von Fackh, geb. 10. April 1865.

Kinder: a) 1r Ehe: (1) Béla Maria Franz Norbert Wolfgang Albert, geb. 12. April 1876.
(2) Franz Paul Johann, geb. 15. Oktober 1877.
(3) Maria Apollonia Agnes Valerie, geb. 2. Januar 1878.
(4) Nicolaus Maria Franz Norbert Wolfgang, geb. 3. Dezbr 1879.
(5) László, geb. 30. Oktober 1882.
— b) 2r Ehe: (6) † Beatrix (geb. 15. August 1891, † 6. Mai 1893).
(7) Georgine, geb. 7. Mai 1894.

3) Paul, geb. 25. März 1850, verm. 9. November 1878 mit

Mathilde von Jankovich de Pribér et Buchin, geb. 4. Juni 1856. [Aka.]

Kinder: (1) Elmér Gyula Maria Wolfgang Norbert Josef Franz, geb. 25. September 1879.
(2) Tibor, } Zwillinge, geb. 9. April 1883.
(3) Ilona, }

4) Anna, geb. 11. September 1852, verm. 7. April 1874 zu Aka mit Tassilo Grafen Almásy.
5) Agnes, geb. 22. März 1854, verm. I) 26. November 1872 zu Aka mit Wladislaus Grafen von Waldstein und zu Wartenberg († 6. März 1877); II) 4. Oktober 1881 mit Colonel Morgan Treherne.
6) Josepha, geb. 25. Oktober 1855 zu Vörösberény, verm. 17. April 1880 zu Budapest mit Edgar von Schmidt-Pauli (lutherisch), Kaufmann in Hamburg.
3. † Ludwig (geb. 16. August 1817, † 1892, K. u. K. Kämmerer und Oberst a. D.).
4. Marie, geb. 25. Mai 1823.
5. Barbara, geb. 10. Juni 1825, verm. 16. Mai 1852 mit Guido Grafen Batthyany († 9. Oktober 1882), Erbherrn auf Güssing. [Graz.]

Fichard, s. Baur von Eyseneck genannt Fichard.

Fiedler.

[Katholisch. — Oesterreich. — Oesterr. Adel mit „Edler von" 28. Januar 1839; oesterr. Frhr. 4. Dezember 1858 (Diplom d. d. Wien 13. Januar 1859). — Beschreibung des Wappens und geschichtl. Übersicht im Jahrg. 1863, S. 241.]

† Joseph Freiherr von Fiedler (geb. 17. März 1789 zu Müglitz, † 28. Oktober 1876, K. K. Feldmarschall-Leutnant a. D., Inhaber des Inf.-Regts Erzherzog Karl Nr. 3, verm. 20. Oktober 1819 zu Preßburg mit Henriette Girard de la Senfée [geb. 29. Novbr 1800 zu Brescia, † 3. Juni 1887 zu Preßburg]).

Söhne: 1. † Constantin (geb. 2. September 1820, † 4. Februar 1864), K. K. Major im Inf.-Regt Wilhelm I., Deutscher Kaiser und König von Preußen Nr. 34, verm. 2. Februar 1861 mit

Emilie, geb. 2. Februar 1832 zu Brünn, des † Anton Ritters von Chlumetzky auf Nzikowitz und Aujezd in Böhmen, K. K. Hofrats und Truchsessen, und der Anna geb. Cozzi Tochter.

Sohn: Constantin, geb. 24 November 1861 zu Brünn, K. u. K. Oberleutnant im Dragonerregt Graf von Neipperg Nr. 12.

2. † Friedrich (geb. 17. August 1827 zu Szent-Miklós in Ungarn, † 1. März 1876 zu Erlau), K. K. Oberst und Kommandant des Inf.-Regts Freiherr von Appel Nr. 60, verm. 24. November 1853 zu Tarnow mit

Eleonore Kozdrańska, geb. 17. Dezember 1832 zu Tarnow in Galizien. [Wien.]

Kinder: 1) Eleonore, geb. 31. Dezember 1854 zu Lemberg, verm. 17. Mai 1879 zu Preßburg mit August Frhrn von Hohenbühel genannt Heussler zu Rasen († 11. August 1886 zu Hueb), K. K. Hauptmann im Generalstabskorps.

2) Heinrich, geb. 17. März 1856 zu Lemberg, K. u. K. Hauptmann im Inf.-Regt Reicher Nr. 68, verm. 8. September 1888 mit

Gisela, geb. 2. April 1867, des † Johann Karl Bauer de Budaheav, K. K. Kontreadmirals, und der Rosa geb. Edlen von Gelcich Tochter. [Wien.]

Kinder: (1) Aglaja Maria Eleonora Rosa Hortensia Katharina, geb. 27. Oktober 1889 zu Erlau.

(2) Heinrich Maria Friedrich Johann Nepomuk Konstantin, geb. 24. Oktober 1890 zu Erlau.

(3) Friedrich Maria Oskar Johann Nepomuk Heinrich, geb. 4. Dezember 1892 zu Erlau.

3) Rudolf, geb. 17. Mai 1860 zu Neusatz in Ungarn, K. u. K. Oberleutnant im Inf.-Regt Freiherr von Appel Nr. 60.

4) Claudio, geb. 17. März 1862 zu Graz.

Fierlinger.

[Katholisch. — Oesterreich. — Oesterr. Adel und Frhr. 7. Juli 1876. — Beschreibung des Wappens und Näheres über die Standeserhebung im Jahrg. 1878, S. 214.]

† Julius Freiherr von Fierlinger (geb. 31. März 1829 zu Krems in Niederoesterreich, †), Dr. jur., K. K. GMat und Senatspräsident des Verwaltungsgerichtshofes, verm. 7. Januar 1858 zu Tauskirchen mit

Anna, geb. 8. November 1830, des † Claudius Dabon, Herrn auf Tauskirchen in Oberoesterreich, und der † Elise geb. Egger Tochter.

Söhne: 1. Julius, geb. 15. Januar 1863 zu Wien.

2. Claudius, geb. 23. Juni 1873 zu Wien.

de Fin.

[Katholisch. — Oesterreich. — Lombardische Herren 1192; Patrizier von Bergamo vor 1300, von Ferrara 1521, von Triest 1533; Vereinigung des Wappens mit dem der Herren von Mirandola 5. Dezember 1500; Grafen von Carentino (im Montferratischen) 1525; erbländ.-oesterr. Adelsstandsbestätigung d. d. Wien 14. November 1606 und 1611; Wappenbesserung d. d. Wien 22. August 1620; ungar. Adel mit dem Indigenat d. d. Wien 20. August 1623; erbländ.-oesterr. Frhr. mit dem Titel „Wohlgeboren" d. d. Wien 4. Juli 1643 (für die Gebrüder Julius und Johann Franz, sowie deren Vetter Johann Andreas de Fin); Inkolat in Krain 7. Mai 1650; Bürger von Aquileja 1662, böhm. Inkolat im Herrenstande 23. April 1743 (von der Kaiserin Maria Theresia für Franz Carl Frhen de Fin, K. K. Kämmerer und Kön. böhm. Hauptmann des Kreises Saaz). — Beschreibung des Wappens und geschichtl. Übersicht im Jahrg. 1848, S. 73; vgl. auch Jahrg. 1865, S. 186.]

† Franz Anton Freiherr de Fin (geb. 23. Juni 1764, † 29. März 1846 [des † Frhrn Franz Carl Sohn], K. K. Kämmerer und Rittmeister a. D., verm. 16. Februar 1793 mit Johanna Gräfin von Pachta, Freiin von Rayhofen [geb. 21. März 1770, † 27. Februar 1825]).

Söhne: 1. † Julius August (geb. 16. Februar 1797, † 26. Juli 1880, K. K. Major a. D., verm. 13. Juni 1825 mit Aloysia Freiin von Mohr [geb. 10. Januar 1799, † 8. Mai 1881 zu Graz]).

Söhne: 1) † Oscar Johann (geb. 4. März 1826, † 24. Mai 1889 zu Prag), K. K. Kämmerer und Oberstleutnant a. D., verm. 23. Juli 1856 mit

Theresia Freiin de Fin, geb. 27. Februar 1833, StkrD. (s. unten).

Kinder: (1) † Olivier Johann Oscar (geb. 4. Juni 1858, † 24. April 1891 zu München), K. K. Kämmerer, verm. 22. Mai 1886 mit Julie, des † Carl Raphael Herder und der Anna geb. Kannengießer von Zantis auf Frymerson Tochter.

(2) Felicitas Maria Isabella, geb. 30. Septbr 1860, Stiftsdame des K. K. adelig-weltlichen Damenstifts „Maria-Schul" zu Brünn.

(3) Marie Rudolfine, geb. 10. April 1862, Stiftsdame des K. K. adeligen Damenstifts auf dem Hradschin zu Prag.

(4) Elisabeth, geb. 6. Januar 1871, verm. .. März 1892 mit .....

2) Hamilkar Constantin, geb. 2. August 1829, K. u. K. Kämmerer und Oberst a. D., verm. 14. Oktober 1891 mit

Marie Freiin von Plenker, geb. 26. Januar 1846. [Neustift bei Brixen in Tirol.]

2. † Johann Nepomuk (geb. 3. Oktober 1800, † 15. April 1887 zu Keiskama Hoek in der Kapkolonie, K. K. Kämmerer, Major in der englisch-deutschen Fremdenlegion, dann Forstinspektor und Friedensrichter in der Kapkolonie, verm. 15. August 1827 mit Eleonore Gräfin von Auersperg [geb. 27. März 1806, † 23. Dezember 1872 zu Prag], StkrD.).

Kinder: 1) † Franz Anton (geb. 4. August 1828 zu Prag, † 13. Februar 1893, verm. 21. November 1873 zu Komotau in Böhmen mit Anna verw. Krützner [† 11. November 1892]).

Kinder: (1) Hermine Auguste, geb. 4. Juni 1876
(2) Oscar Franz, geb. 18. September 1877
(3) Alexander Olivier, geb. 15. Juni 1879
(4) Franz Carl, geb. 7. Februar 1883
} zu Smichow bei Prag.

2) Maria Isabella, geb. 30. April 1831, Stiftsdame des K. K. adeligen Damenstifts auf dem Hradschin zu Prag.

3) Maria Theresia, geb. 27. Februar 1833, StkrD., verm. 23. Juli 1856 mit ihrem Vetter Oscar Frhrn de Fin († 24. Mai 1889 zu Prag), K. K. Kämmerer ꝛc. (s. oben).

4) Ferdinand, geb. 19. Januar 1835 zu Neudorf in Böhmen, Landkomtur des Deutschen Ritterordens der Ballei Oesterreich, K. u. K. Kämmerer und Generalmajor d. R. [Wien.]

5) Maria Johanna, geb. 1. März 1836, Stiftsdame des K. K. adelig-weltlichen Damenstifts „Maria-Schul" zu Brünn.

3. † Johann Baptist (geb. 10. Oktober 1804, † 27. Januar 1874), Gutsbesitzer zu Ajello im Küstenlande, K. K. Kämmerer und Major a. D., verm. 20. November 1849 mit

Auguste Freiin von Teuffenbach zu Tiefenbach und Maßwega, geb 3. August 1830.

Töchter: 1) Amalie, geb. 29. Mai 1858.

2) Anna, geb. 14. August 1859, verm. 30. April 1879 mit Dr. jur. Peter Lorenzetti (geschieden 7. Juli 1879).

Finck.

[Reformiert. — Königr. Sachsen. — Adel und Frhr. im Königr. Sachsen d. d. Dresden 1. März (Diplom 2. August) 1820. — Beschreibung des Wappens und Näheres über die Standeserhebung im Jahrg. 1873, S. 151.]

† Carl Eduard Freiherr von Finck (geb. 14. April 1799, † 19. Juni 1867 zu Dresden, Herr auf Lunau in Ostpreußen, sowie auf Linz und Ponikau im Königreich Sachsen, Dr. jur., verm. 17. Dezember 1821 zu Dresden mit Marianne Cécilie [geb. 20. Juni 1803 zu Gibolle in der Niederlausitz, † 9 Dezember 1893 zu Dresden), des Heinrich Ludwig von Erdmannsdorf auf Schönfelde ꝛc., Kön. preuß. und Kursächs. Oberforstmeisters, und der Auguste geb. von Houwald a. d. H. Straupitz Tochter).

Kinder: 1. Marie Alexandrine, geb. 4. Dezember 1822. [Coburg.]

2. Rudolf Carl, geb. 7. September 1837, Herr auf Nötdenitz und Rosentitz bei Dresden, Rechtsritter des Johanniterordens, Kön. sächs. Kammerherr und Mitglied der Ersten Kammer der sächsischen Ständeversammlung, verm. 12. September 1872 zu Pesterwitz bei Dresden mit

Marianne Freiin Dathe von Burgk, geb. 26. November 1851, Ehrendame J. K. H. der Frau Prinzessin Johann Georg von Sachsen. [Dresden.]

Kinder: 1) Arthur Rudolf Carl, geb. 10. Mai 1874 zu Dresden, stud. jur.

2) Albert Leo Ernst, geb. 28. April 1877 zu Dresden.

3) Marie Margarethe Ella Marianne, geb. 30. März 1882 zu Dresden.

Fircks, s. Jahrg. 1894, S. 239.

Fischer.

(Im Mannesstamme erloschen.)

[Evangelisch. — Baden. — Grhzgl. bad. Adel und Freiherrenstand d. d. 16. April 1819. — Beschreibung des Wappens und Näheres über die Standeserhebung im Jahrg. 1893, S. 221.]

† Carl Friedrich Freiherr von Fischer (geb. 3. August 1760 zu Karlsruhe, † 10. Oktober 1821 daselbst, Grhzgl. bad. Staats- und Finanzminister, verm. . . . . mit Thérese Schmittbauer [geb. 4. September 1756, † 13. November 1834]).

Söhne: 1. † Ludwig (geb. 21. September 1784 zu Karlsruhe, † 5. Juni 1859 daselbst, Grhzgl. bad. Generalmajor, verm. . . . . mit Julie Nägele [geb. 1793, † 1862]).

Tochter: Ida, geb. 8. Dezember 1809, verm. 21. August 1827 mit Franz von Kettner († 19. August 1874), Grhzgl. bad. Kammerherrn, Oberstjägermeister und Oberschloßhauptmann. [Karlsruhe.]

2. † Adolf Siegfried (geb. 1788, † 21. Dezember 1830 zu Heidelberg, Grhzgl. bad. Stadtdirektor, verm. mit Marie von Wiedin [geb. zu Lahr, † im Dezember 1883 zu Karlsruhe]).
Töchter: 1) Luise, geb. 1820.
2) Ida, geb. im Dezember 1827, verm. 1850 mit Ludwig Henking († 12. August 1859).

Fischer von Nagy-Szalatnya.

[Katholisch. — Oesterreich und Ungarn. — Erbländ.-oesterr. Adel 1556; Reichsadelsbestätigung d. d. Prag 7. März 1603; ungar. Frhr. d. d. Wien 16. Dezember 1692 (für Michael Fischer de Nagy-Szalatnya, Rat bei der Kön. ungar. Kammer und Administrator der Zipser Kammer). — Beschreibung des Wappens und Näheres über die Standeserhebungen im Jahrg. 1865, S. 259; ältere Genealogie im Jahrg. 1891, S. 211.]

† Gustav Freiherr Fischer von Nagy-Szalatnya (geb. 22. August 1808 zu Kaschau, † 1. Juni 1841 zu Kaszony, verm. 1834 mit Marie Edler von Buday [geb. 1. September 1803 zu Balassér, † im August 1885 zu Galszécs]; wiederverm. 31. August 1845 zu Gölop in Ungarn mit ihrem Schwager Ludwig Frhrn Fischer von Nagy-Szalatnya [† 20. Juli 1872])
Kinder: 1. Helene, geb. 10. März 1835 zu Kaszony.
2. Marie, geb. 26. September 1836 zu Kaszony, verm. I) 15. November 1859 mit Béla Grafen Sztáray von Sztara († 3. Dezember 1873); II) mit Zeno von Mocsonyi.
3. Gustav, geb. 26. Oktober 1841 zu Kaszony, K. K. Rittmeister a. D., verm. 11. Juni 1871 zu Cselej mit
Cielka Edler von Dobrzanszky, geb. 14. März 1848 zu Sovár.
Kinder: 1) Marianne, geb. 14. September 1872 zu Galszécs im Zempliner Komitat.
2) Ludwig, geb. 18. Januar 1874 zu Galszécs im Zempliner Komitat.

Bruder.

† Alexander (geb. 2. Februar 1811 zu Kaschau, † 14. März 1887 zu Buzinka, K. K. Oberst a. D., verm. 16. Mai 1854 mit Elisabetha Gräfin Serényi [geb. 19. Mai 1822 zu Schmöllnitz, † 4. März 1889 zu Wernberg]).
Sohn: † Ludwig (geb. 28. Februar 1855 zu Pavia, † 2. Juli 1892 zu Njegesi am Victoriasee in Afrika, Herr der Herrschaft Wernberg in Kärnten, K. u. K. Oberleutnant der Reserve des Husarenregts Nr. 2, verm. 8. September 1884 mit Martha Freiin von Berg, geb. 8. Juni 1863 [geschieden; wiederverm. mit Carl Frhrn von Hanstein]).
Tochter: Margarethe, geb. 7. März 1890 zu Wernberg.

Fleckhammer von Aystetten.

(Im Mannesstamme erloschen.)

[Katholisch. — Oesterreich. — Rittermäßiger Reichsadel d. d. Regensburg 21. September 1613; oesterr. Adelsanerkennung mit dem Prädikat „von Aystetten" d. d. Wien 27. Mai 1854; oesterr. Frhr. 1. November (Diplom d. d. Wien 20. Dezember) 1861, s. Jahrg. 1870, S. 236. — Beschreibung des Wappens und geschichtl. Notiz im Jahrg. 1869, S. 227.]

† Emanuel Freiherr Fleckhammer von Aystetten (geb. 25. Dezember 1803 zu Raab in Ungarn, † 2. Februar 1887 zu Troppau), K. K. Generalmajor a. D., verm. 2. Dezember 1843 mit
Clementine Freiin von Schorlemer a. d. H. Niederhellinghausen, geb. 31. März 1825. [Troppau.]

Fleischhacker.

[Katholisch. — Oesterreich. — Oesterr. Frhr. 17. November 1870 (Diplom d. d. Wien 27. Januar 1871). — Beschreibung des Wappens und Näheres über die Standeserhebung im Jahrg. 1876, S. 208.]

Hermine Freifrau von Fleischhacker, geb. 5. April 1839 zu Ofen, des † Ludwig Ritters von Leuzendorf, K. u. K. Generalauditors, und der Caroline geb. Mayer Tochter, verm. 23. September 1861 zu Verona mit Emmerich von Fleischhacker (geb. 30. November 1812 zu Urmény in Ungarn, † 7. Juli 1870), K. K. Generalmajor, Stadt- und Platzkommandanten von Wien.

Kinder: 1. Hermine Adolfine Caroline, geb. 3. Oktober 1865 zu Verona, verm. 16. Januar 1886 mit Franz Szaross-Kapeller von Sáros, Sektionsrat im Kön. ungar. Ackerbauministerium.
2. Helene Adolfine Ludovica, geb. 18. Juli 1869 zu Wien.
3. Hugo Emmerich Friedrich Ludwig Severin (Postumus), geb. 25. Juli 1870 zu Wien, K. u. K. Leutnant der Reserve des Husarenregts Graf Hadik Nr. 3.

Fleißner von Wostrowitz.

[Katholisch. — Oesterreich (Böhmen). — Rittermäßiger Reichsadel mit dem Prädikat „von Wostrowitz" und Wappenbestätigung d. d. Wien 7. Dezember 1733. Reichsritter mit dem Prädikat „Odler von Wostrowitz" d. d. Wien 30. August 1734; böhm. Ritter 5. Januar 1741. — Die nachstehenden drei Freiherrlichen Häuser stammen von drei Brüdern. — Näheres über die Standeserhebungen im Jahrg. 1877, S. 196; Beschreibung des Wappens und geschichtl. Notiz im Jahrg. 1860, S. 208.]

A.

[Oesterr. Frhr. 4. Februar 1817 (Diplom d. d. Wien 1. Juni 1818, für Ernst Emanuel)]

† Ernst Emanuel Freiherr Fleißner von Wostrowitz (geb. 23. März 1775, † 31. Mai 1855, Herr auf Saar im Kreise Elbogen in Böhmen, verm. mit Ludmilla Bechinie von Lážan [†]).

Kinder: 1. † Theresia (geb. 16. Februar 1810, † 11. Dezember 1893 zu Leopöl in Ungarn, verm. 23. Juni 1829 mit Carl Frhrn von Rumerskirch [† 5. Juni 1874], Herrn auf Mostau).

2. Katharina, geb. 26. August 1811, verm. 1832 mit Emanuel Hickisch († 1850). K. K. Kreishauptmann zu Saaz in Böhmen.

3. † Ernst (geb. 18. Juli 1814, † 11. Januar 1868), Herr auf Neuhof, K. K. Leutnant a. D., verm. 15. Januar 1845 mit
Maria Freiin Henninger von Seeberg, geb. 20. April 1826.

4. † Wenzel (geb. 12. Oktober 1819, † 27. Dezember 1889 zu Wien), Herr auf Neuhof im Kreise Tabor in Böhmen, K. K. Hauptmann a. D., verm. 20. Oktober 1852 mit
Rosa Freiin von Rumerskirch, geb. 7. August 1832.
Tochter: Rosa Maria Theresia Ernestine Irene, geb. 1859, K. K. Stiftsdame des Savoyischen Damenstifts auf dem Hradschin zu Prag.

B.

[Oesterr. Frhr. d. d. Schönbrunn 23. Juli 1840 (Diplom d. d. Wien 4. Novbr 1841, für Emanuel Bernhard)].

† Emanuel Bernhard Freiherr Fleißner von Wostrowitz (geb. 27. August 1776, † 1. August 1852, K. K. Major a. D., verm. 24. Mai 1827 mit Maria Freiin von Astfeld und Widrzl [geb. 3. Juli 1807, † im April 1884 zu Marienbad]).

Sohn: Alois, geb. 6. Februar 1828, Herr auf Neu-Zedlitsch, verm. 5. August 1856 mit Norberta Freiin Gemmrich von Neuberg, geb. 3. Mai 1832 (geschieden 1. Mai 1866; wiederverm. 27. Juli 1871 zu Wien mit Adolf Frhrn Maurer von Kronegg, K. K. Hauptmann a. D.).

Kinder: 1) Emil Wilhelm Anton Emanuel, geb. 11. Mai 1857 zu Gießhübel bei Wien.

2) Antonia Leopoldine Marie, geb. 13. Juni 1863 zu Prag, verm. 17. Mai 1894 zu Teplitz mit Carl Frhrn von Stillfried und Rathenitz, K. u. K. Oberleutnant im Inf.-Regt Frhr Daublebsky von Sterneck Nr. 35.

3) Adolf Norbert Franz, geb. 4. Mai 1865 zu Fünfhaus bei Wien, K. u. K. Oberleutnant im Dragonerregt Frhr von Bechtolsheim Nr. 15.

C.

(Im Mannesstamme erloschen.)

[Oesterr. Frhr. d. d. Schönbrunn 1. Juli 1835 (Diplom d. d. Wien 9. September 1836, für Franz Anton)].

† Franz Anton Freiherr Fleißner von Wostrowitz (geb. 15. Februar 1784, † 13. April 1864), K. K. Oberst a. D., verm. 1854 mit

Leopoldine Freiin (Mac-) Enic von Alter und Jveaghe, geb. 19. September 1825. [Prag.]

D.

[Ohne Ausweis des Freiherrenstandes.]

† Johann Maria Freiherr Fleißner von Wostrowitz (geb. 13. Novbr 1785, † 18. November 1826, K. K. Rittmeister im damal. 6. Chevl.-Regt, verm. mit Nina Piller [† 18. Februar 1861]).
Söhne: 1. † Eduard Anton Ignaz (geb. 21. Januar 1825, † 29. April 1868 zu Wien), K. K. Oberst a. D., verm. 29. November 1862 mit Irene Walz, geb. 1. April 1831.
Kinder: 1) Anna Maria Julie, geb. 16. Oktober 1863.
2) Julie Maria Anna, geb. 5. März 1866.
3) Ludwig Anton Johann, geb. 12. August 1867.
4) † Leo Eduard Julius (geb. 29. September 1871, †).
2. † Julius Anton Ignaz (geb. 12. Mai 1827, † 8. April 1868, K. K. Oberstleutnant im Ulanenregt Graf Wallmoden-Gimborn Nr. 5, verm. 17. Juni 1850 mit Camilla von Pujade [geb. 26. Mai 1836 zu Agram, † 25. September 1886 zu Linz]; wiederverm. 1869 mit Alfred Berres Edlem von Perez, K. u. K. Feldmarschall-Leutnant a. D.).
Sohn: Ernst Victor Marie, geb. 3. September 1852, K. u. K. Rittmeister im Dragonerregt Prinz Eugen von Savoyen Nr. 13, verm. 8. Oktober 1881 mit Ella von Regel (geb. 15. Mai 1865, † 27. Januar 1890 zu Arco).
Söhne: (1) Ludwig Alfred Julius Ernst Maria, geb. 17. November 1882.
(2) Alfred Camillo Eduard Gustav Maria, geb. 23. Juni 1884.

Fleschner-Jetzer.

[Katholisch. — Oesterreich. — Oesterr. Adelstand und Übertragung des Freiherrenstandes des damaligen K. K. Generalmajors und Brigadiers August Fleschner von Jetzer auf seinen Adoptivsohn Eugen Fleschner-Jetzer, K. K. Leutnant im 37. Inf.-Regt (s. unten), s. d. Schönbrunn 29. Juli 1843. — Beschreibung des Wappens im Jahrg. 1849, S. 212; geschichtl. Notiz s. im Nekrolog des Jahrgangs 1863, S. 1077.]

† Eugen Philipp Wolfgang Fleschner Freiherr von Jetzer (geb. 22. April 1826 zu Ofen, † 11. November 1892 zu Graz [des † Philipp Jakob von Fleschner, K. K. Oberstleutnants und Generalkommando-Adjutanten in Ungarn, Sohn, und des 14. Januar 1862 † August Frhrn von Jetzer, K. K. Feldmarschall-Leutnants a. D., Adoptivsohn]), K. K. Oberst a. D., verm. 28. April 1860 mit Therese Caroline, geb. 10. August 1835, des Kaiserl. Rats und Nationalbank-Direktors Erol Tochter. [Karlsdorf bei Graz.]
Söhne: 1. Eugen August Josef, geb. 10. Juli 1866 zu Peyerbach.
2. Oscar Philipp Kaspar August, geb. 21. November 1867 zu Wien.
3. Wilhelm August Kaspar Wolfgang, geb. 12 April 1871 zu Wien.

Flödnigg

(a. d. H. der Peer von Pernburg).

[Katholisch. — Ungarn. — Erbländ.-oesterr. Adel d. d. Prag 29. Juli 1599, erbländ.-oesterr. Ritter mit dem Prädikat „von Pernburg" d. d. Innsbruck 20. Oktober 1665; erbländ.-oesterr. Frhr. als „Frhr. von Flödnigg" d. d. Wien 5. September 1698 (für die Gebrüder Johann Adam und Franz Peer von Pernburg). — Beschreibung des Wappens im Jahrg. 1865, S. 260, geschichtl. Notiz im Jahrg. 1863, S. 245.]

Eduard Freiherr von Flödnigg, Herr auf Alsó-Szent-György und Apáth in Jazygien in Ungarn, K. K. Rittmeister a. D. [Alsó-Szent-György.]

Flotow, s. Jahrg. 1894, S. 241.

Földváry von Földvár.

[Lutherisch. — Ungarn. — Kön. ungar. Bestätigung des alten Adels 29. Oktober 1646; oesterr. Frhr. 25. August (Diplom d. d. Wien 19. Novbr) 1857; ungar. Baronat 5. Oktober 1875. — Beschreibung des Wappens und geschichtl. Übersicht im Jahrg. 1859, S. 193.]

† Ludwig Adam Freiherr Földváry von Földvár (geb. 8. August 1811 zu Gsamafalva in Siebenbürgen, † 28. März 1881 zu Puszta-Pottend in Ungarn, K. K. Kämmerer, verm. 30. März 1837 mit Aloysia Szita von Salsa und Felsö-Cör [geb. 13. Dezember 1819, † 14. November 1866]).

Kinder: 1. Stefan, geb. 7. Januar 1838, K. u. K. Kämmerer und Generalmajor, Leutnant der Kön. ungar. Leibgarde. [Wien.]

2. Ludwig, geb. 12. Februar 1839, K. u. K. Kämmerer und Major in der Kön. ungar. Gendarmerie und Kommandant des 2. Gendarmeriedistrikts. [Szegedin.]

3. † Alexander (geb. 31. Oktober 1840, † 9. März 1889 zu Stuhlweißenburg), K. K. Kämmerer und Rittmeister a. D., verm. 8. Januar 1863 mit

Serene Pázmándy von Szomodor und Somodory, geb. 9. Februar 1841.

Kinder: 1) Charlotte Marie Blanche, geb. 28. Oktober 1863, verm. mit Gabriel von Lónyay de Nagy-Lónya, K. u. K. Kämmerer.

2) Paul Dionys Ludwig Stefan Alexander, geb. 8. März 1873, Zögling der K. u. K. Kavallerie-Kadettenschule zu Mährisch-Weißkirchen.

4. Julianna Gisella Ludovica, geb. 10. November 1845, verm. 16. Juni 1864 mit Johann Grafen Zichy zu Zich und Vasonykeö (katholisch), Herrn auf Ujfalu im Stuhlweißenburger Komitat.

Follenius.

[Lutherisch. — Grhzgt. Hessen. — Adel und Frhr. im Grhzgt. Hessen 6. August 1812 (Diplom resp. Wappenbrief 6. Juni 1813; s. Jahrg. 1869, S. 231). — Beschreibung des Wappens im Jahrg. 1855, S. 155.]

† Friedrich Ludwig Freiherr von Follenius (geb. 7. Februar 1796, † 21. August 1870 [des 3. Januar 1838 † Frhrn Justus Leonhard, Grhzgl. hess. Generalleutnants, Sohn], Grhzgl. hess. Geh. Hofgerichtsrat a. D., verm. 11. Juni 1835 zu Darmstadt mit Elisabeth Ida [geb. 3. August 1803 zu Hanau, † 16. November 1893 zu Darmstadt], des † Wilhelm von Kopp, Grhzgl. hess. Finanzministers, und der Amalie geb. von Siegel Tochter).

Kinder: 1. Sofie Auguste Caroline, geb. 25. Juli 1837.

2. † Wilhelm Justus (geb. 28. September 1839, † 2. Mai 1892 zu Mainz) Grhzgl. hess. Kammerherr, Kön. preuß. Oberstleutnant und Kommandeur des Gendarmeriedistrikts Rheinhessen, verm. 5. Februar 1872 zu Lauterbach mit
Franziska Riedesel Freiin zu Eisenbach, geb. 14. Oktober 1850. [Darmstadt.]

Kinder: 1) Elisabeth Anna Sofie Marie, geb. 29. Mai 1873.
2) Anna Philippine Paula Susanna, geb. 11. August 1877.
3) Luise Emma Auguste Julie, geb. 27. Juni 1881.
4) Friedrich Julius Gisebert Lucas, geb. 1. März 1884.
5) Margarethe Anna Martha Caroline, geb. 29. September 1885.

3. Pauline Maria Franziska Philippine, geb. 29. Juni 1816.

Forgatsch von Forgatsch.

[Katholisch. — Oesterreich. — Böhm. Inkolat 29. Juli 1649; böhm. Frhr mit dem Prädikat „von Forgatsch" nebst Inkolat im Herrenstand in Böhmen d. d. Wien 6. März 1651. — Beschreibung des Wappens im Jahrg. 1848, S. 111, geschichtl. Übersicht im Jahrg. 1849, S. 124.]

† Johann Baptist Freiherr Forgatsch von Forgatsch (geb. 20. Oktbr 1755, † 26. August 1835, K. K. Kämmerer und Gubernialrat, verm. 3. Juni 1780 mit Anna [geb. 18. Mai 1765, † . . . . . 18..], des Johann Nepomuk Frhrn Kaltschmidt von Eisenberg und der Anna geb. Gräfin von Oudaille Tochter).

Söhne: 1. † Rudolf (geb. 10. Juli 1794, † 25. Mai 1863), K. K. Kämmerer, jubil. Statthaltereirat in Mähren ꝛc., verm. 6. Mai 1832 mit
Leopoldine Gräfin Bukuwky von Bukuwka, geb. 15. November 1809. [Brünn.]

Töchter: 1) Caroline, geb. 31. Januar 1838.
2) Rudolfine, geb. 14. Juni 1844.

2. † Michael Johannes Wenceslaus (geb. 26. September 1800 zu Weißkirchen in Mähren, † 20. Dezember 1888 zu Brünn, K. K. Kämmerer und Statthaltereirat a. D., verm. 15. Juni 1840 zu

Kremsier in Mähren mit Emilie Gräfin von Vetter und Herrin von der Lilie ꝛc. [geb. 27. August 1815 zu Olmütz, † im August 1885]).

Kinder: 1) Emilie, geb. 22. April 1841 zu Olmütz, verm. 20. Oktbr 1863 zu Brünn mit Ottocar Grafen von Bubna und Littitz († 26. Mai 1881), Fideikommißherrn auf Daudleb und Jeleni in Böhmen.

2) Michael Vincenz Rudolf Franz Josef Valentin, geb. 28. Mai 1850 zu Znaim in Mähren, K. u. K. Oberleutnant der Reserve des Ulanenregts Eh. Carl Ludwig Nr. 7.

3. † Ernst (geb. 20. Oktober 1801, † 31. August 1864, K. K. Kämmerer und Rittmeister a. D., verm. 18. Mai 1836 mit Caroline Gräfin Braida von Nonsecco und Cornigliano [geb. 4. Januar 1800, † 28. September 1870], StftD.).

Töchter: 1) Serafine, geb. 17. Mai 1838, verm. 3. August 1870 mit Georg Patyanski Edlem von Viszak.

2) Maria Cölestine, geb. 1. Dezember 1842, StftD., verm. 19. November 1870 mit Franz Frhrn Schrenck von Notzing und Egmating, K. u. K. Kämmerer und Major a. D. [Graz.]

4. † Eugen (geb. 26. Dezember 1805, † 22. März 1845, K. K. Landesgerichtsrat zu Brünn, verm. 12. Februar 1844 mit Katharine Freiin von Pillersdorf [geb. 26. November 1820, † 7. Oktober 1889 zu Baden bei Wien]).

Sohn: Eugen, geb. 20. April 1847, K. u. K. Rittmeister im Dragonerregt Herzog von Lothringen und Bar Nr. 7, verm. 24. Februar 1868 zu Wien mit Laura Philippine Mathilde Marie (geb. 6. November 1834, † 1879), des Stanislaus Ritters von Strzelecki, K. K. Majors, Witwe, und des Max Ritters von Neumann, K. K. Generalmajors a. D., und der Anna geb. von Singer Tochter. [Klattau in Böhmen.]

Sohn: Eugen Emanuel Johann Baptist Niclas, geb. 2. Juni 1870.

Formentini zu Tulmein und Biglia.

[Katholisch. — Oesterreich (Illyrien und Steiermark) und Italien. — Reichsadel d. d. Mesnick 13. Januar 1357; Landmann in Krain 30. April 1601; Prädikat „zu Tulmein" 4. Dezember 1606; erbländ.-österr. Frhr. mit den Prädikaten „zu Tulmein und Biglia" d. d. Wien 1. Septbr 1623. — Beschreibung des Wappens und geschichtl. Übersicht im Jahrg. 1857, S. 189; über die ältere Genealogie und Nebenlinien s. Jahrg. 1858, S. 163.]

† Paul-Emil Michael Freiherr von Formentini zu Tulmein und Biglia (geb. 16. Mai 1805, † 9. Januar 1841 [des 11. Januar 1849 † Frhrn Franz Ignaz Sohn], K. K. Bezirkskommissär, verm. 19. April 1829 mit Josepha Lucia [geb. 4. August 1803, † . . . . .], des Johann Baptist Edlen Persa von Liebenwald und der Antonia geb. von Persa Tochter).

Kinder: 1. † Josef Florian Michael (geb. 17. Okt. 1832 zu Görz, † 6. Jan. 1894), Conte di Mussmezzi, Herr des Freiherrl. von Rassauerschen Primogenitur-Fideikommisses, Herr auf Cusano und Ussza, des Schlosses St. Florian und der ehemal. Herrschaft Ober-Gerau bei Görz, Patrizier von Cividale und der Stadt Tolmain, verm. 9. Juni 1869 zu Görz mit

Ernestine Josepha, geb. 6. März 1846 zu Treviso, des † Alexander von Glaricini-Dornpacher, K. K. Landesgerichtsrats a. D., und der Cäcilie geb. Freiin von Locatelli Tochter. [Görz.]

Kinder: 1) Paul-Emil Ernst Maria, geb. 14. Mai 1870, Herr des Massauerschen Primogenitur-Fideikommisses, K. u. K. Leutnant im Feldjägerbataillon Nr. 20.
2) Annunciata Josepha Maria, geb. 18. März 1871.
3) Benno Leopold Maria, geb. 18. Dezember 1873.
4) Georg Anton Maria, geb. 14. April 1875.
5) Otto Adrian Maria, geb. 7. September 1877.
6) Ginus Salvator Maria, geb. 11. September 1878.
7) Lorenz Franz Josef Maria, geb. 3. Februar 1880.
8) Egon Maria, geb. 7. September 1882.
9) Vincinguerra Leonhard Maria, geb. 23. April 1886.
10) Adam Josef Maria, geb. 28. April 1888.
11) Cecilia Maria, geb. 17. April 1892.

2. Antonia Josepha, geb. 11. November 1834, verm. 23. Oktober 1858 mit Sigismund Frhrn von Teuffenbach zu Tiefenbach und Maßwegg († 19. November 1865).

3. † Emil Franz Clemens (geb. 11. April 1837, † 14. Januar 1884), Conte di Cusano, Herr des Schlosses Spessa und der ehemal. Herrschaft Ober-Cerou, verm. 3. August 1872 zu Görz mit Helene Gräfin Strassoldo, geb. 3. November 1855.

Brüder.

1. Anton Paul, geb. 9. Juni 1810.
2. Paul Raimund, geb. 3. Februar 1816.

Forstner.

[Evangelisch. — Preußen, Württemberg, Oesterreich, Frankreich, Niederlande und Nordamerika. — Wappenbesserung und -bestätigung d. d. Regensburg 7. März 1623. — Diese Familie gehörte bis 1632 zur Ritterschaft des Erzherzogtums Oesterreich, dann zur reichsunmittelbaren Ritterschaft im Elsaß und in Schwaben, Kantons Kocher-Odenwald. Der gemeinschaftliche Stammvater der jetzt bestehenden Linien war Paulus Forstner zu Breitenfeld auf Wald in Oberoesterreich, verm. mit Magdalena Eleonora von Kapell. Seine Söhne, Christof und Wolfgang, gründeten die beiden blühenden Linien. — Geschichtl. Übersicht im Jahrg. 1902, S. 232.]

I. Linie.

[Abstammend von dem obigen Christof Forstner von Dambenois (geb. 7. Oktober 1598 zu Schloß Birkstein bei Linz in Oberoesterreich, † 19. Dezember 1677 zu Mömpelgard, beigesetzt in der Kirche zu Dambenois), 1645 mit Dambenois belehnt, Hzgl. württemb. Kanzler der Grafschaft Mömpelgard.]

1. Älterer Ast.

1) Zweig.

[Näheres über die Abstammung s. Jahrg. 1864, S. 219.]

† Ludwig Leopold Karl Alexander Wilhelm Freiherr von Forstner (geb. 5. November 1787, † 5. Dezember 1866 zu Dambenois [des

4. März 1827 † Fhrn Ludwig Sohn], verm. mit Marie Margarethe Dempfel [geb. 5. November 1801, † 19. Oktober 1859]).

Söhne: 1. Louis, geb. 21. April 1819. [Dambenois.]

2. Edmund Alexander Louis, geb. 17. Dezember 1830 zu Mömpelgard, franzöſ. Kapitän im 70. Regiment der Territorialinfanterie, verm. 27. April 1874 mit Elisabeth Fruend (geb. 29. Januar 1843 zu Heidelberg, † 1885). [Tours.]

Töchter: 1) Marguerite Luise Anna Hortense, geb. 23. Mai 1875 zu Courbevoie bei Paris.

2) Blanche, geb. 1884 zu Tours.

Bruder.

Friedrich Ludwig Alexander, geb. 24. Januar 1789 zu Mömpelgard, verm. mit

Marie Nicoline Alexandrine Gräfin von Moncon, geb. 30. November 1799 zu Chatibonn. [Paris.]

2) Zweig.

[Genehmigung zur Fortführung des Freiherrentitels laut Kön. preuß. Kabinettsordre d. d. Sanssouci 22. Juli 1854 (für den Frhrn Paul) und d. d. Charlottenburg 25. Januar 1855 (für seinen Vater Alexander und dessen Brüder Friedrich, Wilhelm und Carl Frhrn von Forstner, s. unten). — Beschreibung des Wappens im Jahrg. 1862, S. 282; Näheres über die Abstammung im Jahrg. 1894, S. 220.]

† Friedrich Louis Wilhelm Freiherr von Forstner (geb. 20. Januar 1792 zu Potsdam, † 13. April 1859 zu Berlin, Kön. preuß. Oberstleutnant a. D., verm. 24. Mai 1821 zu Köln mit Ida Maria Bruchmann [geb. 17. Januar 1791 zu Köln; katholisch; † 21. September 1860 zu Berlin]).

Sohn: † Friedrich Wilhelm Johann Carl (geb. 28. März 1822 zu Köln, † 9. März 1869 Kön. preuß. Regierungsrat zu Koblenz und Premierleutnant im 8. rhein. Landwehrregt Nr. 29, verm. I) 14. Februar 1852 mit Wilhelmine Auguste (geb. 11. März 1826 zu Berlin, † 12. Februar 1853 zu Wittich), des † August von Schack, Kön. preuß. Generalmajors z. Disp., und der † Wilhelmine geb. Freiin von Forstner Tochter; II) 10. August 1855 mit

Anna Wilhelmine von Schack, geb. 16. Februar 1837 zu Berlin, Schwester der Obigen.

Kinder: a) 1r Ehe: 1) Hans Friedrich Wilhelm August, geb. 4. Februar 1853 zu Wittich, Kön. preuß. Hauptmann und Kompaniechef im anhalt. Inf.-Regt Nr. 93, verm. 1) 28. Septbr 1878 zu Kulm in Westpreußen mit Clara Martha Anna Steiner (geb. 7. November 1858 zu Kulm, † 27. November 1892); II) 17. März 1894 zu Berlin mit

Emilie Helene Antonie verw. Stabsarzt Pelzer, geb. 9. März 1866 zu Berlin, des Rentners Carl Fiebingshaus und der Charlotte geb. Harnisch Tochter. [Bernburg.]

Tochter 1r Ehe: Margarethe Wilhelmine Elisabeth, geb. 8. Novbr 1879 zu Berlin.

— b) 2r Ehe: 2) Friedrich Wilhelm Carl, geb. 1. Januar 1858 zu

Koblenz, beschäftigt im Polizeipräsidium zu Berlin, Kön. preuß. Premierleutnant der Landwehr, verm. 27. September 1887 mit Hedwig Döring aus Bitterfeld.

Kinder: (1) Friedrich Wilhelm Ernst, geb. 8. Septbr 1888 zu Treptow.

(2) Wilhelm Hermann Ferdinand, geb. 23. Mai 1890 zu Berlin.

(3) Johanna Charlotte, geb. 28. Januar 1893 zu Charlottenburg.

3) Wilhelm, geb. 9. März 1859 zu Koblenz. [New York.]

4) Wilhelmine Anna, geb. 21. Juni 1864 zu Koblenz, verm. 4. August 1890 mit Edouard Fonrobert, Kaufmann zu Berlin. [Berlin.]

5) Traugott (Posthumus), geb. 11. Juni 1869 zu Berlin.

Brüder.

1. † Carl Philipp Alexander (geb. 18. März 1798 zu Potsdam, † 31. Oktober 1871 zu Berlin), Kön. preuß. Oberstleutnant a. D., verm. I) 1. Juli 1825 zu Götemitz auf der Insel Rügen mit Marie Sibylle Caroline von Kathen [geb. 24. Januar 1799 zu Götemitz, † 2. September 1834 zu Berlin]; II) 3. August 1837 zu Pudgar bei Anklam mit Wilhelmine Gräfin von Schwerin [geb. 15. März 1813 zu Schwerinsburg bei Anklam, † 11. Juli 1852]).

Kinder: a) Ir Ehe: 1) † Paul Ernst Alexander (geb. 2. September 1830 zu Berlin, † 16. August 1889), Kön. preuß. Oberst z. Disp., verm. 14. Juli 1859 mit

Wanda Gräfin von Itzenplitz, geb. 8. Januar 1834. [Moabit bei Berlin.]

Kinder: (1) Alexander Paul Hans, geb. 20. April 1861 zu Berlin, Leutnant in Kön. niederländ. Diensten.

(2) Victor Alexander Max Fritz Laurenz, geb. 10. August 1864 zu Potsdam, Kön. preuß. Premierleutnant im Inf.-Regt Graf Tauentzien zu Wittenberg (3. brandenb.) Nr. 20.

(3) Ernst Alexander, geb. 31. Oktober 1869 zu Graudenz, Kön. preuß. Leutnant im 2. Garderegt zu Fuß.

(4) Wanda, geb. 12. Mai 1872 zu Metz.

2) Caroline Johanna Hildegard, geb. 10. Juni 1834 zu Berlin. [Berlin.]

b) 2r Ehe: 3) Charlotte Friederike Henriette, geb. 28. Juli 1839 zu Berlin, verm. 7. Januar 1868 daselbst mit Dr. Johannes Carl Heinrich Anton Krech, Kaiserl. deutschem Geh. Regierungsrat und Mitglied des Bundesamtes für das Heimatwesen, Premierleutnant a. D.

4) Gustav Adolf Alexander, geb. 21. September 1841 zu Berlin, Kön. preuß. Oberstleutnant a. D., verm. 19. Oktober 1877 zu Greifswald mit

Susanne Helene Friederike, geb 25. Mai 1854 zu Heinrichsbagen-Hof bei Greifswald, des † Benno von Lilienthal, Kön. preuß. Hauptmanns a. D., und der † Minna geb. Meyer Tochter. [Greifswald.]

Kinder: (1) Alexander Benno Wilhelm Carl Hans, geb. 9. September 1878 zu Greifswald.

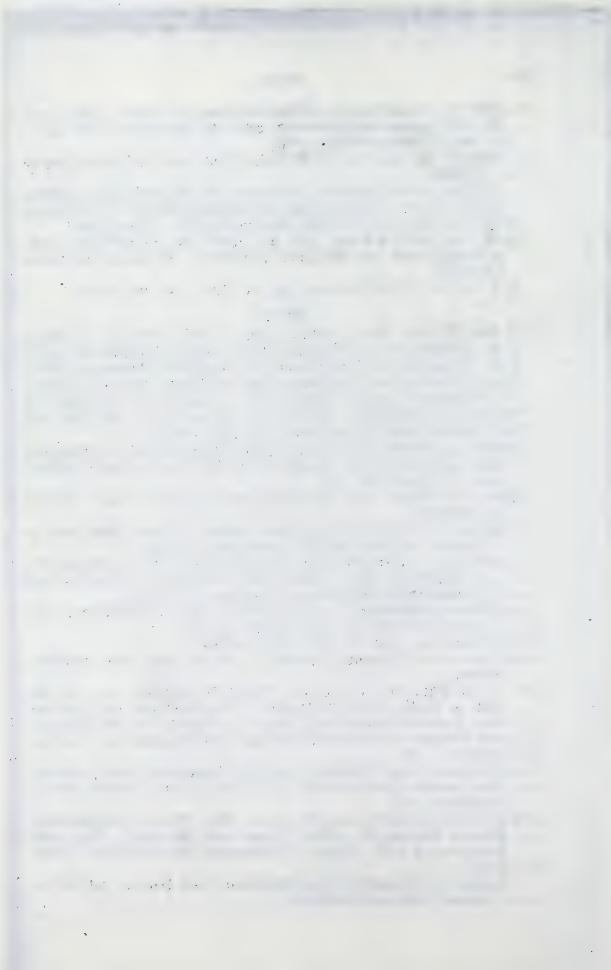

(2) Alexander Waldemar Konrad Berndt Curt, geb. 11. September 1881 zu Greifswald.
(3) Alexander Friedrich Paul Robert Günther, geb. 21. November 1882 zu Königsberg in Ostpreußen.
(4) Hildegard, geb. 8. Juli 1886 zu Königsberg in Ostpreußen.
(5) Waldemar, } Zwillinge, geb. im Juni 1892 zu Marienburg.
(6) Gertrud, }
5) Emma Wilhelmine Marie, geb. 30. Oktober 1846 zu Berlin, verm. 28. März 1873 daselbst mit Dr. med. Friedrich Hänisch († 1884), prakt. Arzt und Privatdozenten an der Kön. Universität zu Greifswald. [Greifswald.]
6) Hedwig Wilhelmine Luise Ernestine, geb. 21. April 1850 zu Berlin, verm 29. Mai 1880 daselbst mit Leo Schleiermacher, Verlagsbuchhändler. [Frankfurt a. d. Oder.]

2. † Carl Albert Magnus (geb. 29. April 1800 zu Potsdam, † 9. Juni 1882 zu Detmold, Kön. preuß. Generalmajor z. Disp., verm. I) 23. Juni 1829 zu Zalencze mit Charlotte Henriette [geb. 19. Mai 1803 zu Ratibor, † 14. Novbr 1840 zu Frankfurt a. d. O.], des † Friedrich von Wrochem auf Zalencze bei Ratibor und der † Charlotte geb. Strbensky Tochter; II) 18. März 1843 zu Münster mit Friederike Wilhelmine Bertha [geb. 12. Februar 1821 zu Stendal, † 8. Januar 1881 zu Detmold], des † Christian von Bronikowsky, Kön. preuß. Oberst und Gendarmerie-Brigadiers, und der † Eleonore geb. von Puttkamer Tochter).

Kinder: a) 1r Ehe: 1) † Antonie Charlotte Johanna (geb. 18. April 1830 zu Potsdam, † 24. Juni 1893 zu Detmold).

— b) 2r Ehe: 2) Bruno Carl Friedrich Johann, geb. 20. März 1844 zu Wesel, Kön. preuß. Hauptmann a. D. und Strafanstalts-Inspektor zu Lüneburg in der Provinz Hannover, verm. 19. Mai 1881 zu Lingen mit
Anna, des vormal. Kön. hannov. Hauptmanns a. D. und Strafanstalts-Direktors Heine und einer geb. Gebhard Tochter.

Kinder: (1) Bruno-Carl, geb. 8. März 1882 zu Detmold, Kön. preuß. Kadett zu Köslin.
(2) Bertha Anna, geb. 20. Juli 1884 zu Lüneburg.
(3) Günther Carl Wilhelm Eberhard, geb. 15. April 1893 zu Rhein in Ostpreußen.

3) Charlotte Bertha Johanna Eleonore Susanna, geb. 19. Mai 1846 zu Wesel. [Detmold.]

3) Zweig.

(Im Mannesstamme erloschen.)

[Näheres über die Abstammung s. Jahrg. 1864, S. 222.]

† Carl Friedrich Ludwig Wilhelm Freiherr von Forstner von Dambenois (geb. 19. Juli 1805 zu Schorndorf, † 27. Februar 1845 zu Ludwigsburg), Kön. württemberg. Rittmeister im 2. Reiterregt, verm. 16. Juni 1832 zu Elsnig bei Neustadt in Oberschlesien mit Wilhelmine Leopoldine Espérance, geb. 4. Oktbr 1805 zu Münster-

berg, des † Louis Ernst Max August Frhrn von Dungern, Kön. preuß. Landrats, und der Ernestine Hermine Caroline geb. von Gaffron a. d. H. Kunern Tochter.

Tochter: Wilhelmine Caroline Johanna Emilie Helene Eva, geb. 14. Juli 1839 zu Ulm, verm. 5. Juli 1862 zu Augsburg mit Hermann Grafen von Thürheim (katholisch), Kön. bayr. Generalleutnant und Präsidenten des General-Auditoriats.

2. Jüngerer Ast.

[Württemberg. Frhr. 15. Juli 1827. — Seit 1702 im Besitze eines Kammerlehens von der Krone Württemberg. — Näheres über die Abstammung s. Jahrg. 1867, S. 250; Beschreibung des Wappens im Jahrg. 1864, S. 219.]

1) Zweig.

[Niederlande. — Aufgenommen unter den niederländ. Adel als Freiherr nach der Primogenitur laut Diplom des Königs Wilhelm I. der Niederlande d. d. 4. März 1828 für den Frhrn Heinrich Friedrich Christof († 23. März 1870, s. unten); Ausdehnung des Kön. niederländ. Freiherrntitels auf seine gesamte Descendenz 26. Juni 1850.]

† Heinrich Friedrich Christof Freiherr Forstner von Dambenois (geb. 15. August 1792 zu Maestricht, † 23. März 1870 [des 1. März 1837 † Frhrn Heinrich Christian Friedrich Wolfgang Sohn]), Kön. niederländ. Generalleutnant, Generaladjutant, Staats- und Kriegsminister, verm. 20. Mai 1836 zu Graveland mit

Margarethe Cornelie Baronesse d'Ablaing von Gießenburg, geb. 1. September 1805 zu Amsterdam. [Utrecht.]

Kinder: 1. Marie Cornelie, geb. 24. Oktober 1838 zu Maestricht, verm. 20. Mai 1865 zu Breda in den Niederlanden mit Leonhard Frhrn von Massenbach († 10. Juli 1888), Kön. preuß. Landrat zu Homburg v. d. H. [Berlin.]

2. Wilhelm Moritz, geb. 10. Oktober 1847 im Haag, verm. 14. November 1872 mit

Johanna Henriette Franziska, geb. 27. August 1844 zu Gorssel, Witwe des Barons Sirtema von Grovestins, geb. Baronin van Zuylen van Nyevelt.

2) Zweig.

† Carl Ludwig Wilhelm Freiherr Forstner von Dambenois (geb. 24. August 1813 zu Morstein a. d. Jagst, † 5. Oktbr 1876, Dr. jur., Rechtskonsulent, verm. 2. Februar 1840 mit Johanna Henriette de Bary [geb. 3. Februar 1809 zu Frankfurt a. M., † 27. April 1880 zu Weinheim a. d. Bergstraße]).

Kinder: 1. Anna, geb. 12. April 1841 zu Würzburg, verm. 28. März 1859 mit August von Braun († im Juli 1867). [Weinheim an der Bergstraße.]

2. Ernst, geb. 20. Juni 1848 zu Oehringen in Württemberg, K. u. K. Major im Dragonerregt Albrecht Prinz von Preußen Nr. 6, verm. 20. Juli 1880 zu Dobritschan in Böhmen mit

Anna Freiin Zeßner von Spitzenberg, geb. 2. Juni 1846 (katholisch).

Tochter: Elisabeth Caroline Marie Therese, geb. 6. Juli 1884.

II. Linie.

[Abstammend von dem obigen Wolfgang Forstner († 1680), Hzgl. württemberg. Geh. Regimentsrat und Kammermeister. — Den nachstehenden Gebrüdern Ferdinand Reimar und Siegfried ward laut kön. preuß. Kabinettsordre d. d. Berlin 21. November 1857 die Fortführung des Freiherrntitels gestattet. — Näheres über die Abstammung s. Jahrg. 1864, S. 223, Beschreibung des Wappens im Jahrg. 1862, S. 232.]

† Friedrich Carl Peter Gottlob Freiherr von Forstner (geb. 16. September 1790 zu Ludwigslust, † 20. Mai 1857, Kön. preuß. Generalmajor a. D., verm. 26. Mai 1817 zu Stargardt mit Johanna Friederike Charlotte Dorothea Ernestine von Gentzkow [geb. 13. Februar 1794 zu Rossow, † 10. Juli 1873 zu Neuhaus bei Lübben]).

Kinder: 1. Veronica Maria Magdalena Johanna Gottliebe, geb. 10. Dezember 1820 zu Trier, verm. 17. Dezember 1846 zu Berlin mit Carl Gottlob von Houwald († 9. Januar 1883), Kön. preuß. Landrat a. D. und Landsyndikus der Niederlausitz. [Neuhaus bei Lübben.]

2. Reimar Carl Rudolf Friedrich Wilhelm, geb. 19. August 1823 zu Wickerath bei Düsseldorf, Kön. preuß. Oberstleutnant z. Disp., verm. I) 18. Mai 1864 zu Warburg mit Auguste Vogeler (geb. 15. April 1836, † 25. Juli 1877); II) 4. Januar 1879 zu Frankfurt a. M. mit Emilie verwitweter Starkloff, geb. Moldenhauer (geb. 5. Januar 1839 zu Darmstadt, † 2. September 1884 zu Wiesbaden); III) 11. Juni 1887 zu Harrogate in England mit Katharina Anna MacTurk, geb. 19. Oktober 1827 zu Bradford in England. [Karlsruhe i. B.]

Kinder: a) 1r Ehe: 1) Johanna, geb. 22. März 1865.
2) Auguste, geb. 9. September 1867.
3) Therese, geb. 31. März 1869.
4) Friedrich, geb. 11. Mai 1871 zu Essen, Kön. preuß. P.-Fähnrich im 2. bad. Grenadierregt Nr. 110.
— b) 2r Ehe: 5) Carl Arthur Friedrich Eduard Kurt, geb. 11. Januar 1882 zu Gräfrath bei Solingen, Kön. preuß. Kadett zu Karlsruhe.

3. Siegfried Richard Friedrich Christof, geb. 14. November 1828 zu Düsseldorf, Ingenieur-Oberst a. D. der Vereinigten Staaten von Amerika, verm. 1) mit Hermine Molly (geb. 23. November 1837; geschieden), des † Hermann von Hugo, Kön. preuß. Oberstleutnants a. D., und der † Ernestine geb. Freiin von Zedlitz und Neukirch Tochter; II) 24. Februar 1864 mit Mary Adelaide Early aus Bristol im Staate Pennsylvanien.

Kinder: a) 1r Ehe: 1) Johannes Siegfried Ernst Hermann Friedrich Wilhelm, geb. 25. März 1858 zu Berlin, Kön. preuß. Hauptmann und Kompaniechef im 6. thüring. Inf.-Regt Nr. 95, verm. 8. Oktober 1889 zu Pilgramsdorf mit Veronica Ottilie Caroline Bertha Elsbeth, geb. 20. Januar 1870 zu Haynau in Schlesien, des Sylvius von Elsner auf Ober- und

Nieder-Pilgramsdorf und Neuwiese bei Goldberg in Schlesien und der Elsbeth geb. Gräfin von Bredow Tochter.

Tochter: Hermine Veronica Ottilie Elsbeth Molly, geb. 17. November 1891 zu Charlottenburg.

— b) 2r **Ehe:** 2) Mary Adelaide, geb. 2. Juli 1867.

3) Friederike Dorothea Mary, geb. 24. Dezember 1876.

Brüder.

1. † Bernhard Adolf Wilhelm (geb. 27. März 1798 zu Schwerin, † 3. April 1857 zu Stuttgart), Kön. württemberg. Major a. D., verm. 22. April 1831 mit

Friederike Wilhelmine Dorothee, geb. 30. März 1810, des Carl Ludwig Wilhelm Neubronn von Eisenburg, Kön. württemb. Kammerherrn und Oberforstmeisters, und der Eva Sophie geb. Freiin von Tessin Tochter.

Tochter: Wilhelmine Sofie Julie Ottilie, geb. 10. März 1832, verm. 24. Novbr 1853 mit Friedrich Frhrn Pergler von Perglas, Kön. württemberg. General der Infanterie z. Disp.

2. † Friedrich Carl Georg (geb. 24. Januar 1800 zu Schwerin, † 15. April 1861, Kön. württemberg. Rittmeister a. D., verm. 2. Mai 1828 zu Stuttgart mit Julie Freiin von Imhoff [geb. 2. November 1808 zu Stuttgart, † 20. Oktober 1891 zu Wartburg im Staate Tennessee in Nordamerika]).

Kinder: 1) Julius Albert Carl Wilhelm, geb. 15. April 1829 zu Stuttgart.

2) Auguste Caroline Wilhelmine Mathilde, geb. 10. November 1830 zu Stuttgart, verm. mit ..... Knabe, Professor der Musik. [Im Staate Tennessee.]

3) Maria Auguste Caroline Philippine, geb. 9. März 1835 zu Stuttgart.

4) Alexander Friedrich Wilhelm Philipp Carl Eugen, geb. 5. November 1858 zu Stuttgart.

5) Anna, geb. 15. Oktober 1841 zu Stuttgart.

Fort, s. Le Fort.

Foullon-Norbeck.

[Katholisch. — Oesterreich. — Adelsbestätigung als eines rittermäßigen Reichsadelstandes nebst gleichzeitiger Wappenbestätigung d. d. Regensburg 5. Juli 1653; Reichsadelsbestätigung und Wappenbesserung d. d. Ebersdorf 9. September 1695, Reichsfrhr. mit dem Titel „Wohlgeboren" und einer Wappenbesserung d. d. Wien 23. Januar 1740. — Beschreibung des Wappens und geschichtl. Übersicht im Jahrg. 1882, S. 207.]

† Georg Clemens Freiherr von Foullon-Norbeck (geb. 2. April 1802, † 10. Juli 1876 [des 22. April 1822 † Frhrn Wilhelm Paschall

Sohn], K. K. Rittmeister a. D., verm. mit Theresia Hegelau († 29. April 1881]).

Kinder: 1. Mathilde, geb. 8. September 1830 zu Grosschenk in Siebenbürgen, verm. 12. Juni 1852 mit Rudolf Frhrn von Fries († 9. September 1878 zu Wien).

2. Anna, geb. 30. April 1838, verm. 6. Februar 1860 mit Ludwig Frhrn Du Mont de Beaufort-Várhegyi († 13. März 1888), K. K. Kämmerer und Kön. ungar. Oberstleutnant der Gendarmerie.

3. Carl, geb. 10. Mai 1841, K. K. Rittmeister der Landwehr, verm. 27. Juni 1863 mit

Clementine Freiin Du Mont de Beaufort-Várhegyi, geb. 17. November 1842. [Wien.]

Sohn: Wilhelm, geb. 13. Dezember 1864, K. u. K. Oberleutnant im Divisions-Artillerieregt Nr. 4, zugeteilt dem Generalstabe des 2. Inf.-Truppen-Divisionskommandos in Jaroslau.

4. † Ludwig (geb. 10. Mai 1847, † 9. August 1874), verm. 30. Mai 1870 mit

Olga, des Dr. Zwikzina Tochter.

Sohn: Lambert, geb. 23. Juli 1871.

5. Heinrich, geb. 12. Juli 1850, bosnisch-hercegowinischer Montan-Sekretär, verm. 20. Mai 1876 mit

Adele, des † K. K. Bergrats Heyrowsky Tochter.

Kinder: 1) Heinrich, geb. 21. April 1877.

2) Claudine, geb. 25. Februar 1883.

3) Karl, geb. 20. Dezember 1889.

Francken.

[Katholisch. — Preußen (Rheinprovinz) und Bayern. — Beschreibung des Wappens und geschichtl. Übersicht im Jahrg. 1857, S. 191; Stammtafel im Jahrg. 1867, S. 256.]

A. Haus Horr.

[Kurpfälz. Adelstand d. d. Schwetzingen 10. Oktober 1729; Reichsfrhr. d. d. Wien 13. November 1731; preuß. Anerkennung durch Ministerialreskript vom 20. Juni 1827.]

(Personalbestand s. Jahrg. 1873, S. 163; neuere Nachrichten fehlen.)

B.

[Reichsvikar. und kurpfälz. Adelstand 1. Oktober 1711; Reichsfrhr. mit Wappenbesserung d. d. Wien 20. Februar 1721; preuß. Anerkennung durch Ministerialreskripte vom 29. August 1827 und 6. Januar 1830.]

I. Linie.

1. Ast (Haus Ingenray).

Julius Theodor Hubert Josef Edmund Freiherr von Francken zu Ingenray, geb. 4. November 1830 (des 1. Juni 1845 † Frhrn Bern-

hard Albert Friedrich Carl Sohn), verm. 18. Mai 1858 mit Emilie Louise Huberta (geb. 23. Februar 1836, † 21. November 1863), des Carl Johann Poell und der Clementine Hubertine Franziska geb. von Lom von Berg a. d. H. Lottum Tochter. [Haus Ingenray, Reg.-Bez. Düsseldorf.]

Schwester.

Pauline Huberta Henriette Elisabeth, geb. 22. Februar 1843 zu Ingenray.

2. Ast (Haus Eulenbroich).

3. Ast (Haus Venauen).

(Personalbestand s. Jahrg. 1873, S. 163; neuere Nachrichten fehlen über beide Äste.)

II. Linie (Haus Birkensee).

(Über diese Linie fehlen noch immer Nachrichten.)

Franckenstein, s. Jahrg. 1894, S. 243.

Frank.

(Im Mannesstamme erloschen.)

[Katholisch. — Bayern. — Reichsadel d. d. Wien 24. Oktober 1718; kurbayr. Frhr. mit Wappenvereinigung Kemnath 14. April 1769; eingetragen in die Kön. bayr. Adelsmatrikel bei der Freiherrenklasse 29. Dezember 1809. — Beschreibung des Wappens und Näheres über die Standeserhebungen im Jahrg. 1887, S. 257.]

† Wilhelm Freiherr von Frank auf Döfering und Hohenkemnath (geb. 1807, † 20. Februar 1846), Kön. bayr. Leutnant a. D., verm. 21. Mai 1842 mit

Philippine Amalie Freiin von Juncker-Bigatto, geb. 12. Juli 1822; wiederverm. 8. Februar 1848 mit Constantin Frhrn von Podewils (evangelisch; † 12. Dezember 1887), Kön. bayr. Kämmerer und Oberst a. D. [Landshut.]

Frank von Fürstenwerth.

[Katholisch. — Preußen. — Adel und Frhr. im Fürstentum Hohenzollern-Hechingen mit dem Prädikat „von Fürstenwerth" 20. August 1806. — Beschreibung des Wappens und Näheres über die Standeserhebung im Jahrg. 1881, S. 207.]

† Franz Gustav Albert Freiherr Frank von Fürstenwerth (geb. 21. Oktober 1794, † 19. Juni 1867 [des 14. November 1840 † Frhrn Franz Anton, Fürstl. hohenzollern-heching. Wirkl. GRats rc., Sohn]),

Fürstl. hohenzollern-heching. Wirkl. GRat, verm. 22. November 1824 mit

Amalie Auguste Natalie Kintischer, geb. 18. Mai 1804.

Söhne: 1. Wilhelm Friedrich Gustav, geb. 6. August 1825, Kön. preuß. Wirkl. Geh. Oberregierungsrat und Ober-Verwaltungsgerichtsrat zu Berlin.

2. † Albert Josef Franz Johann Wilhelm Gustav (geb. 5. November 1830, † 4. Juli 1889 zu Hongkong), Dr. med., Kön. preuß. Generalarzt a. D., verm. 24. Juni 1862 zu Löwenberg in Preuß.-Schlesien mit

Clara, des † August von Stahr, Kön. preuß. Generalleutnants a. D., und der Amalie geb. Winter Tochter.

3. † Adolf Wilhelm Gustav (geb 16. April 1833, † 6. Dezember 1893 zu Sigmaringen), Kön. preuß. Regierungspräsident zu Sigmaringen, verm. 10. Oktober 1871 zu Hechingen mit

Eugenie Werner.

Kinder: 1) Auguste Caroline Wilhelmine Eugenie Maria Martha, geb. 12. Februar 1875 zu Hechingen.

2) Gustav Adolf Georg Wilhelm Otto, geb. 2. Juni 1878 zu Kiel.

4. Josef Anton Friedrich Otto, geb. 11. Oktober 1837, Pfarrer zu Straßberg im Hohenzollernschen.

Franz.

[Katholisch. — Oesterreich. — Oesterr. Adel und Ritterstand d. d. Wien 29. Dezember 1859; oesterr. Freiherrnstand d. d. Wien 13. Dezember 1878. — Beschreibung des Wappens und Näheres über die Standeserhebung im Jahrg. 1889, S. 215.]

Ferdinand Freiherr von Franz, geb. 16. Juli 1829 zu Wiener-Neustadt, K. K. Feldmarschall-Leutnant a. D., verm. 30. Januar 1860 mit

Adele Jesser, geb. 30. Januar 1842. [Wien.]

Kinder: 1. Adele, geb. 13. Februar 1861, verm. 7. Oktober 1882 mit Harry Rupprecht von Wirtsolog, K. u. K. Oberstleutnant im Generalstabe.

2. Victor, geb. 29. Juni 1862, K. u. K. Rittmeister im Dragonerregt Albrecht Prinz von Preußen Nr. 6.

3. Lisa, geb. 2. Oktober 1872.

Fraunberg, s. Jahrg. 1894, S. 215.

Frays.

[Katholisch und protestantisch. — Bayern. Adel und Frhr. 25. August (immatrikuliert 22. November) 1817. — Beschreibung des Wappens und Näheres über die Standeserhebung im Jahrg. 1881, S. 208.]

† Christian August Freiherr von Frays (geb. 15. April 1790 zu Kreuznach; protestantisch; † 24. Oktober 1863 zu München, Kön. bayr. Kämmerer und Generalmajor a. D., verm. 1817 mit Leopoldine Gräfin von Wiser [geb. 4. Oktober 1796, † 24. August 1854 zu München], Ehrenstiftsdame des Kön. bayr. St. Anna-Ordens zu München).

Kinder: 1. † Theodor (geb. 19. Oktober 1818, † 13. Juli 1874 zu Traunstein), Kön. bayr. Kämmerer, Oberst und Kommandant der Stadt Passau und der Militärstrafanstalt Oberhaus, verm. 23. September 1845 mit

Amalia Wohrhardt, geb. 9. Januar 1826.

Tochter: Leopoldine, geb. 26. Juli 1846.

2. † Ferdinand (geb. 7. Oktober 1820, † 3. Dezember 1877), Kön. bayr. Kämmerer und Oberst a. D., verm. 31. Januar 1852 mit

Maria, geb. 20. September 1826, des † Josef von Dichtel, Kön. bayr. Generalleutnants und Vizepräsidenten des Generalauditoriats zu München, Tochter.

3. † Caroline (geb. 19. April 1825, † 19. April 1890).

4. Friedrich Josef Maria, geb. 23. November 1829, Kön. bayr. Kämmerer und Major a. D., verm. 6. September 1855 mit

Ida, geb. 15. April 1837, des † Philipp Casimir Krafft, Fabrikbesitzers zu Nürnberg, Tochter. [Nürnberg.]

Kinder (protestantisch): 1) Philipp August Georg, geb. 1. Juli 1857, Fabrikbesitzer, Kön. bayr. Premierleutnant der Landwehrkavallerie, verm. 22. Mai 1889 mit

Helene von Schwarz.

2) Luise Caroline Melinca, geb. 12. Oktober 1860, verm. 11. Mai 1880 mit Ferdinand von Grafenstein auf Hammer Gänlas in Bayern.

3) Melinka Luise Caroline, geb. 27. April 1868, verm. 8. Oktober 1889 mit Hermann Keller, Kön. bayr. Major und Abteilungskommandeur im 4. Feldartillerieregt.

4) Ferdinand Philipp Christof, geb. 20. Mai 1877, Kön. bayr. Edelknabe.

Frentz, s. Raitz von Frentz.

Freudenberg, s. Jahrg. 1894, S. 246.

Freyberg, s. Jahrg. 1894, S. 246.

Freyschlag von Freyenstein.

[Katholisch und protestantisch. — Bayern und Oesterreich. — Reichsadel mit dem Prädikat „von Freyenstein" d. d. Linz 26. April 1646; eingetragen in die Kön. bayr. Adelsmatrikel bei der Adelsklasse 25. Juni 1813; bayr. Frhr. 7. Januar (immatrikuliert 26. Januar) 1887. — Beschreibung des Wappens und Näheres über die Standeserhebung im Jahrg. 1891, S. 228.]

† Ignaz Johann Theodor Freiherr Freyschlag von Freyenstein (geb. 12. Juli 1827 zu Landau an der Isar, † 12. November 1891 zu München, Kön. bayr. Kämmerer, Generalleutnant mit dem Prädikat „Exzellenz" und Generaladjutant, Vorstand der Geheimkanzlei Sr. Kön. Hoh. des Prinzregenten Luitpold von Bayern, verm. I) 12. Juli 1853 mit Louise [geb. 14. Mai 1833, † 8. Juli 1860], des Georg Jakob Schneider, Gutsbesitzers zu Landau in der Pfalz, Tochter; II) 21. September 1861 mit Karoline Amalie Schneider [geb. 24. Mai 1841, † 3. Novbr 1888], Schwester der ersten Gemahlin).

Kinder: a) 1r Ehe: 1. Ida Louise, geb. 12. April 1854, verm. 24. Mai 1894 mit Theodor Nusch, Kön. bayr. Oberstleutnant z. Disp. [München.]

— b) 2r Ehe: 2. Ernst Wolfram Friedrich, geb. 30. Juli 1862, Kön. bayr. Kammerjunker und Premierleutnant im 1. Feldartillerieregt. verm. 16. August 1890 zu München mit Wilhelmine Freiin von Arter, geb. 21. August 1864.

Sohn: Luitpold Ignaz Wolfram, geb. 4. Mai 1891.

Freystedt.

[Protestantisch. — Baden. — Reichsadel d. d. Wien 30. Dezember 1777; Frhr. im Grhzgt. Baden 12. Dezbr 1846. — Besitz: das Majorat Istein mit Huttingen im Kreise Lörrach in Baden. — Beschreibung des Wappens und Näheres über die Abstammung und Standeserhebungen im Jahrg. 1876, S. 217.]

† Heinrich Gustav Louis Freiherr von Freystedt (geb. 1. September 1809, † 8. Mai 1885 [des 29. August 1851 † Frhrn Carl, Grhzgl. bad. Kammerherrn, Generalleutnants ꝛc., Sohn]), Kön. preuß. Generalleutnant a. D., verm. I) mit Aloyse von Bionay (geb. 2. Mai 1813 zu Lausanne, † 14. Juni 1837 daselbst); II) 27. Juli 1839 mit Mathilde Freiin von Mentzingen, geb. 24. Dezbr 1818. [Karlsruhe.]

Kinder: a) 1r Ehe: 1. Bertha, geb. 16. Juli 1834, verm. 31. Mai 1860 mit Olympe Grafen Aguado. [Paris.]

2. Emma, geb. 21. Mai 1837 zu Lausanne, verm. 18. Juli 1866 mit Amédée Rour Montbéliard († 31. Juli 1876).

— b) 2r Ehe: 3. Carl Johann Leopold, geb. 14. September 1840, Majoratsherr, Kön. preuß. Oberstleutnant z. Disp. und Hofmarschall Sr. Kön. Hoheit des Erbgroßherzogs von Baden, verm. 6. Novbr 1877 zu Karlsruhe mit
Olga Gräfin von Zeppelin, geb. 27. Novbr 1846. [Freiburg i. Br.]

Friedberg, s. Salomon von Friedberg.

Friedensfels, s. Drotleff von Friedensfels.

Friedenthal, s. Pino von Friedenthal.

Friedrich.

(Im Mannesstamme erloschen.)

[Lutherisch. — Grhzgt. Hessen. — Adel und Frhr. im Grhzgt. Hessen 6. August 1827. — Beschreibung des Wappens im Jahrg. 1855, S. 159, geschichtl. Notiz im Jahrg. 1854, S. 146.]

† Ferdinand August Freiherr von Friedrich (geb. 29. März 1800, † 27. Januar 1879, Grhzgl. sächs. Kammerherr, verm. 10. Juli 1826 mit Franziska Anna Werr [geb. 26. Juni 1804, † 13. Novbr 1844; erhielt durch Patent vom 14. März 1827 vom Großherzog Ludwig I. von Hessen die Vorzüge des Adels]).

Tochter: Agnes Franziska Ferdinande, geb. 16. Februar 1828, Vorleserin J. Maj. der Königin von Rumänien, verm. 6. April 1847 mit Theophil Felix Arwed von Witzleben a. d. H. Werben († 20. Januar 1883), Hzgl. nass. Kammerjunker und Oberleutnant. [Bukarest.]

Fries.

[Katholisch. — Oesterreich. — Reichsadel und -Ritter mit dem Prädikat „Edler von" d. d. Wien 31. Januar 1775; Reichsfrhr. d. d. Mantua 18. Mai 1791 (für Philipp Jacob Ritter und Edlen von Fries). — Beschreibung des Wappens und geschichtl. Notiz im Jahrg. 1876, S. 219; vgl. auch den gleichnamigen Artikel im Taschenbuch der Gräfl. Häuser und im Handbuch dazu.]

† Philipp Jacob Freiherr von Fries (geb. 1763, † 1822, Besitzer der privil. Kattunfabrik zu Kettenhof bei Schwechat, verm. mit Anna Maria Schwarz).

Kinder: 1. † Johann Jacob Josef (geb. 23. Februar 1786 zu Wien, † 11. Dezbr 1827 daselbst, verm. 28. Juli 1805 zu Wien, mit Anna Maria Eck [geb. 1788, † 25. September 1839 zu Wien]).

Kinder: 1) † Anna Marie Philippine (geb. 4. Juni 1807 zu Wien, † 1883 zu Lüttich), verm. mit Arnold Lejeune, Bankier.

2) † Anna Maria Johanna (geb. 8. Oktober 1808 zu Wien, † 21. Dezbr 1879 daselbst, verm. 11. Oktbr 1837 mit Franz Neilkirch [†], K. K. Sekretär der Generalbaudirektion).

3) † Johann Baptist (geb. 15. Septbr 1816 zu Wien, † 1. Juli 1852 zu Döbling bei Wien, verm. 11. Mai 1850 zu Wien mit Wilhelmine Basson [geb. 1. Novbr 1827, † 22. Novbr 1877 zu Bozen]).

Tochter: Johanna Carolina, geb. 26. Juli 1852 zu Döbling bei Wien. [Meran.]

2. † Philipp Jacob Moritz (geb 20. März 1794, † 9. Januar 1861 zu Wien, verm. 13. Juni 1814 mit Antonie von Rosner [geb. 10. Dezbr 1796, † 9. Dezember 1872]).

Söhne: 1) † Jacob (geb. 18. März 1828 zu Wien, † 17. Februar 1855 zu Wien), K. K. Konzeptsadjunkt im Handelsministerium, verm. 20. November 1851 zu Wien mit

Elvira Edler de Gelli, geb. 1831; wiedervermählt mit Heinrich von der Stryk.

Tochter: Elvira Antonia, geb. 9. Novbr 1852, verm. 22. April 1878 mit Ernst Leo Frhrn von Pocella.

2) August, geb. 27. Juli 1831 zu Wien, K. K. Ober-Verpflegungsverwalter a. D., verm. 6. November 1856 zu Wien mit

Katharina Gierster, geb. 21. August 1826 zu Wien. [Wien.]

Söhne: (1) Alfred, geb. 16. August 1857 zu Wien, K. K. Postsekretär im Handelsministerium, verm. 12. Septbr 1885 zu Wien mit

Emma, geb. 15. Januar 1860 zu Wien, des Karl Röttinger, Vizepräsidenten des K. K. Landesgerichts zu Wien, Tochter. [Wien.]

Töchter: a) Karoline, geb. 4. Juli 1886 zu Wien.

b) Helene, geb. 14. Dezember 1893 zu Wien

(2) August, geb. 24. April 1859 zu Wien, K. K. Bezirkskommissär bei der Statthalterei zu Brünn.

(3) Richard, geb. 13. März 1863 zu Wien, K. u. K. Hauptmann im Pionierbataillon Nr. 14, verm. 28. Oktbr 1889 zu Budapest mit

Martha Jolantha Angela, geb. 5. September 1869 zu Budapest, des Gustav Ritters Emich von Emőke, K. u. K. Truchsessen, und der Adele geb. Tormay Tochter. [Budapest.]

3. † Friedrich Theodor (geb. 27. Juni 1802, † 3. Januar 1837 zu Langenlois, verm. 5. Februar 1826 mit Fanny Serafine Feistmantel [geb. 23. Dezember 1808, † 9. März 1831]).

Söhne: 1) † Rudolf (geb. 22. Februar 1827, † 9. September 1878 zu Wien), verm. 12. Juni 1852 mit

Mathilde Freiin von Foullon-Norbeeck, geb. 8. September 1830. [Weimar.]

Töchter: (1) Hermine, geb. 30. Januar 1859 zu Wien. [Weimar.]

(2) Emma, geb. 25. April 1864 zu Gaaden bei Wien, verm. im September 1893 mit Friedrich von Falkenberg, Großindustriellem. [Nierenhof bei Elberfeld.]

2) Otto Natalius, geb. 23. September 1829 zu Wien, K. K. Oberst a. D., verm. 20. Oktober 1864 mit

Mathilde von Rosner, geb. 28. Januar 1842 zu Wien. [Baden in Niederösterreich.]

Kinder: (1) Friedrich Leo, geb. 1. Januar 1870 zu Losonez,

K. u. K. Leutnant im Inf.-Regt Wilhelm I., Deutscher Kaiser und König von Preußen Nr. 34.

(2) Wilhelmine Friederike, geb. 4. Januar 1874 zu Prag.

4. † Franziska (geb. 21. März 1804, † 10. Februar 1894 zu Wien, verm. 1820 mit Franz Péchy von Péchy-Ujfalu [† 16. Februar 1878], K. K. Kämmerer).

Friesen, s. Jahrg. 1894, S. 250.

Fritsch.

[Lutherisch. — Königr. Sachsen und Preußen (Provinz Sachsen). — Reichsadel d. d. Wien 30. März 1730; kursächs. Anerkennung d. d. 5. Januar 1732; Reichsfrhr. mit dem Prädikat „von und zu Seerhausen" d. d. Frankfurt a. M. 3. Juni 1742; kursächs. Anerkennung 21. Januar 1743. — Besitz: das Fideikommißgut Seerhausen (erworben 1729 von Thomas und zu einem Fideikommiß konstituiert) im Kreise Meißen des Königreichs Sachsen. — Beschreibung des Wappens und geschichtl. Übersicht im Jahrg. 1849, S. 129.]

† Carl Wilhelm Freiherr von Fritsch (geb. 16. Juli 1769, † 16. Oktbr 1851, Herr auf Goddula, Seerhausen und Zschochau, Grhzgl. sächs. Kammerherr, Wirkl. GRat und Staatsminister a. D., Ordenskanzler, verm. 17. Mai 1803 mit Henriette Freiin Wolffskeel von Reichenberg [geb. 1. Mai 1776, † 17. August 1859 zu Stötteritz bei Leipzig]).

Söhne: 1. † Carl Friedrich Christian Wilhelm (geb. 7. Mai 1804, † 24. Oktober 1892 zu Dresden, Grhzgl. sächs. Kammerherr, Wirkl. GRat und Gesandter am Deutschen Bundestage zu Frankfurt a. M., verm. 12. Septbr 1831 zu Drakendorf bei Jena mit Caroline [geb. 17. Juli 1808, † 28. Februar 1842], des Anton von Ziegesar, Grhzgl. sächs. GRats und Ober-Appellationsgerichts-Präsidenten, und der Louise geb. Freiin von Stein zu Nordheim Tochter).

Kinder: 1) Ida Caroline, geb. 20. Juli 1833, Ehrendame des Kön. bayr. Theresienordens, verm. 29. Dezbr 1856 zu Frankfurt a. M. mit Carl Adolf Georg von Brocken auf Hohenluckow und Dobbin in Mecklenburg-Schwerin († 1. Juni 1891 zu Dobbin).

2) Friedrich Otto, geb. 28. September 1834.

3) Anna Luise Melanie Maria, geb. 16. Oktober 1835, verm. 9. November 1859 zu Frankfurt a. M. mit Carl Frhrn von Beaulieu-Marconnay († 8. April 1889), Grhzgl. sächs. Kammerherrn und Wirkl. GRat.

4) Carl Anton Emil, geb. 18. September 1837, Fideikommißherr, Ehrenritter des Johanniterordens, verm. 20. Mai 1863 mit Elisabeth Auguste, geb. 5. Februar 1842 zu Frankfurt a. M., des Peter Carl Grunelius zu Frankfurt a. M. und der Elisabeth geb. von St. George Tochter.

Kinder: (1) Caroline Ida Georgine Albertine Elisabeth, geb. 15. Juli 1864 zu Seerhausen, verm. 1. Juni 1887 mit August

von der Wense, Fideikommißherrn auf Holdenstedt bei Uelsen (Provinz Hannover), Hauptmann im Kön. sächs. 2. Jägerbataillon Nr. 13.

(2) Caroline Emilie Anna Adelheid, geb. 15. August 1867 zu Seerhausen, verm. 3. Mai 1888 mit Erich von Mangoldt-Reiboldt, Rittmeister à la suite des Kön. sächs. Garde-Reiterregts, Adjutanten der 3. Kön. sächs. Kavalleriebrigade Nr. 32.

(3) Carl Alexander Hugo, geb. 26 Juni 1869 zu Seerhausen, Leutnant im Kön. sächs. Garde-Reiterregt.

(4) Thomas Ludwig Carl, geb. 7. November 1870 zu Frankfurt a. M., Leutnant im 1. Kön. sächs. Ulanenregt Nr. 17.

(5) Victor Eduard Alexander, geb. 25. Dezember 1875 zu Dresden, Leutnant im Kön. sächs. Karabinierregt.

5) Marie Luise Caroline, geb. 19. Februar 1842, verm. 20. Oktober 1873 zu Dresden mit Paul Alfons Carl Baron von der Nopp († 17. Februar 1879), Herrn auf Maihof bei Mitau in Kurland.

2. † Georg August (geb. 3. März 1807, † 26. September 1866), Herr auf Groß- und Klein-Goddula, Grhzgl. sächs. Kammerherr und Oberforstmeister, verm. I) 13. Dezember 1836 zu Weimar mit Nanci Johanne Caroline von Rosenbach (geb. 22. Juni 1807, † 25. November 1838); II) mit

Sofie Freiin von Heroa zur Brandenburg, geb. 4. November 1822.

Söhne: a) 1r Ehe: 1) Carl Wilhelm Georg, geb. 11. November 1838 zu Weimar, Herr auf Groß- und Klein-Goddula, welche zu einem Fideikommiß bestimmt sind (seit 1803 im Besitz der Familie), sowie auf Klein-Gorbetba, sämtlich im Kreise Merseburg in der Provinz Sachsen gelegen; Dr. phil. und ordentl. Professor der Mineralogie und Geologie an der vereinigten Friedrichs-Universität zu Halle, verm. 23. Mai 1867 zu Zürich mit

Clara Anna Elisabeth, geb. 25. August 1848 zu Breslau, des Dr. G. Adolf Kenngott, Professors zu Zürich, und der Clara geb. Koch Tochter.

Kinder: (1) Agnes Clara Sofie, geb. 5. August 1869 zu Frankfurt a. M., verm. im März 1891 mit Arnd von Landwüst, Kön. preuß. Leutnant im 2. niederschles. Inf.-Regt Nr. 47.

(2) Clara Nanci Elisabeth, geb. 6. August 1870 zu Frankfurt a. M., verm. 7. Oktober 1889 zu Halle a. d. S. mit Werner Pessina von Branconi, Domänenpächter.

(3) Elisabeth Johanna, geb. 28. Juli 1872 zu Frankfurt a. M., verm. 7. Oktober 1889 zu Halle a. d. Saale mit Dr. phil. Adolf Cluß.

(4) Carl Albert, geb. 16. November 1880 zu Halle a. d. Saale.

(5) Friedrich Wilhelm, geb. 29. Mai 1883 zu Halle a. d. Saale.

(6) Hildegard Adelheid, geb. 29. August 1888 zu Blankenburg.

— b) 2r Ehe: 2) Georg Ludwig, geb. 9. Dezember 1849 zu Altstadt, Kön. preuß. Major im 2. westfäl. Husarenregt Nr. 11, kommandiert als Adjutant beim Generalkommando des V. Armeekorps, verm. 4. November 1876 zu Bonn mit

Adelheid Elisabeth Frida Caroline, geb. 7. Januar 1856, des

† Ludwig von Bodelschwingh, Kön. preuß. Wirkl. GMaj. und Oberpräsidenten a. D., und der Marie geb. von Wietsch Tochter.
Kinder: (1) Elisabeth Auguste Sofie Marie, geb. 20. Septbr 1877 zu Düsseldorf.
(2) Adelheid, geb. 25. April 1879 zu Düsseldorf.
(3) Werner Thomas Ludwig, geb. 4. August 1880 zu Venrath.
(4) Margarethe, geb. 18. Februar 1882 zu Venrath.

3) Friedrich Heinrich, geb. 4. April 1851, Kön. preuß. Rittmeister a. D., verm. 1. Juli 1891 mit
Emily Freiin van der Hoop, geb. 15. Mai 1868.
Tochter: Dorothee, geb. 8. Juli 1892 zu Cassel.

3. † Albert Bernhard (geb. 25. Mai 1808, † 17. Juni 1882, Herr des Fideikommißgutes Zschochau [erworben von Thomas und zu einem Fideikommiß konstituiert], Kön. sächs. Generalleutnant a. D., verm. 25. Oktober 1838 mit
Lucy verwitw. Leicester, geb. Barton, geb. 24. Juli 1811.
Kinder: 1) Margarethe Henriette, geb. 18. Dezember 1842, verm. 16. September 1865 mit Hans Erhrn von Reitzenstein auf Schönberg im Vogtlande († 19. August 1893), Kön. sächs. Kammerherrn und Premierleutnant a. D.
2) Carl Maximilian, geb. 4. April 1844, Herr des Fideikommisses Zschochau im Kreise Meißen des Königreichs Sachsen, verm. 11. März 1872 zu Dresden mit
Henriette Florentine, geb. 23. Mai 1849, des † Albert Johann von Jordan, Kön. preuß. Kammergerichtsassessors a. D., Tochter, Herrin auf Unwürde bei Löbau im Königr. Sachsen. [Dresden.]
Kinder: (1) Carl Thomas Jordan, geb. 10. Juni 1874 zu Dresden.
(2) Pia Irmgard Lucie, geb. 25. September 1876 zu Dresden.
(3) Albert Karl Harry, geb. 24. Juli 1878 zu Unwürde.

Fröhlich von Salionze.

[Katholisch. — Oesterreich und Ungarn. — Oesterr. Adel und Frhr. mit dem Prädikat „von Salionze" d. d. Wien 6. Dezember 1851. — Beschreibung des Wappens und geschichtl. Notiz im Jahrg. 1863, S. 295.]

† Johann Freiherr Fröhlich von Salionze (geb. 5. Februar 1825, † 25. Dezember 1878), Herr der Herrschaften Sztacsin im Zempliner Komitat und Wernberg a. d. Drau in Kärnten, K. K. Oberst a. D., verm. I) 28. Mai 1853 mit Emilie von Verissutti (geb. 24. Dezember 1829, † 28. Dezember 1858 zu Wien); II) 4. Februar 1860 mit
Josefine Edler von Wohlgemuth, geb. 7. Oktober 1833.
Kinder: a) 1r Ehe: 1. Hugo, geb. 12. August 1857, K. u. K. Rittmeister im Ulanenregt Franz II., König beider Sizilien Nr. 12.
2. Gabriele, geb. 14. August 1858, verm. 2. April 1883 zu Riva mit Ferdinand Ritter von Dondorf, K. u. K. Oberleutnant im Dragonerregt EH. Albrecht Nr. 4.
— b) 2r Ehe: 3. Bertha, geb. 15. Februar 1863.

Fromm.

[Katholisch. — Oesterreich. — Oesterr. Adel mit „Edler von" d. d. Wien 9. Oktober 1862; oesterr. Frhr. d. d. Wien 6. März 1873. — Beschreibung des Wappens und Näheres über die Standeserhebungen im Jahrg. 1879, S. 209.]

† Ludwig Carl Matthias Freiherr von Fromm (geb. 24. Mai 1811 zu Munkács in Ungarn, † 3. Mai 1890 zu Wien), K. K. Feldmarschall-Leutnant a. D., verm. 8. Juli 1845 mit

Henriette Marie Christina Edler von Cronberg, geb. 16. Januar 1827. [Wien.]

Sohn: Ferdinand Alois Heinrich Ludwig, geb. 21. August 1856, K. u. K. Oberstleutnant im Generalstabskorps, Generalstabschef der 4. Inf.-Truppendivision in Brünn, verm. 25. Mai 1889 zu Wien mit

Helene Wilhelmine Friederike von Wurmann, geb. 24. Mai 1864.

Sohn: Alfred Ludwig Ferdinand Heinrich Wilhelm, geb. 30. März 1890.

Frönau.

[Katholisch. — Bayern. — Rittermäßiger Reichsadel d. d. Ebersdorf 19. September 1698; kurbayr. Frhr. 15. Juli 1754; eingetragen in die Kön. bayr. Adelsmatrikel bei der Freiherrenklasse 22. Juni 1810. — Beschreibung des Wappens und geschichtl. Notiz im Jahrg. 1869, S. 254.]

† Maximilian Freiherr von Frönau (geb. 29. Oktbr 1818, † 10. Mai 1882), Kön. bayr. Oberst a. D., verm. 30 Januar 1866 zu Ingolstadt mit

Maria Anna, geb. 27. November 1840, des Wilhelm von Schleich, Kön. bayr. Generalmajors z. Disp., und der Mathilde geb. von Mozart Tochter.

Tochter: Josefine Mathilde Ida, geb. 24. Oktober 1866.

Geschwister.

1. Josefine Ida, geb. 12. Juni 1812, verm. 21. Oktober 1844 mit Carl von Korb († 14. April 1854), Herrn auf Thanhausen, Kön. bayr. Appellationsgerichtsdirektor.
2. Auguste Luise, geb. 26. Juni 1823.
3. † Franz Xaver Wilhelm (geb. 9. Mai 1825, † 7. Mai 1867), Kön. bayr. Hauptmann im 10. Inf.-Regt, verm. 14. Novbr 1855 mit

Maria Rieder, geb. 10. Februar 1837.

4. Marie Augusta, geb. 8. November 1826.

Ferner gehören hierher:

1) Freiherr Adalbert, Kön. bayr. Hauptmann a. D. (früher im 14. Inf.-Regt).
2) Freiherr Josef, geb. 30. April 1835, Kön. bayr. Kanzleifunktionär zu München, verm. 5. Oktober 1875 mit

Cäcilia Jetzelsberger, geb. 2. Juni 1851.

Söhne: (1) Alois Josef, geb. 6. März 1877.
(2) Johann Michael Theodor, geb. 19. Juni 1881.
(3) Adalbert, geb. 28. Februar 1887.
(4) Lorenz, geb. 4. Juni 1889.

Fronmüller.

[Katholisch. — Oesterreich. — Reichsadel unter dem eigentlichen Namen „Hof" 1532; Annahme des nunmehrigen Namens „Fronmüller"; Reichsadels-Bestätigung mit dem Prädikat „von Waidenburg" d. d. Regensburg 24. Juni 1630, Landmann von Kärnten 17. Mai 1631; ungar. Ritter 1630; Reichsfrhr. mit „Edler Herr zu Waidenburg und Großkirchheim" d. d. Wien 24. Januar 1705.]

(Personalbestand s. Jahrg. 1868, S. 229; neuere Nachrichten sind trotz vieler Bemühungen nicht zu erlangen.)

Früh.

[Katholisch. — Oesterreich. — Oesterr. Adel und Ritter d. d. Wien 9. Februar 1873, oesterr. Frhr. d. d. Wien 20. November 1878. — Beschreibung des Wappens und geschichtl. Übersicht im Jahrg. 1880, S. 222.]

† August Freiherr von Früh (geb. 17. Juni 1813 zu Janovitz in Mähren, † 19. Dezember 1890 zu Wien, Sektionschef a. D. im K. u. K. Reichs-Kriegsministerium, verm. 18. September 1836 zu Prag mit Elisabeth Seegner [geb. 13. August 1815 zu Iglau in Mähren, † 19. Juni 1882]).

Kinder: 1. August, geb. 11. Februar 1837 zu Prag, Dr. jur., Hof- und Gerichtsadvokat, verm. 1. Februar 1892 mit Bertha Appel. [Wien.]

2. Amalie, geb. 11. April 1839 zu Eger in Böhmen.

Fuchs von Bimbach und Dornheim,

s. Jahrg. 1894, S. 255.

Fuchs-Nordhoff.

[Evangelisch und katholisch. — Königr. Sachsen. — Adel und Frhr. in den Herzogtümern Sachsen-Coburg und Gotha 19. September 1866; bestätigt im Königr. Sachsen d. d. Dresden 13. Februar 1867. — Beschreibung des Wappens und Näheres über die Standeserhebung im Jahrg. 1868, S. 230.]

Julius Wilhelm Freiherr von Fuchs-Nordhoff, geb. 11. April 1821 zu Dresden, Kön. sächs. Hauptmann a. D. und Geh. Kammerrat, verm. 10. Juni 1854 mit

Marie Elise Thaerigen, geb. 6. März 1834 zu Leipzig, Herrin auf Möckern bei Leipzig. [Dresden.]

Kinder: 1. August Julius Richard, geb. 28. Mai 1855 zu Möckern, Kön. sächs. Leutnant a. D., verm. 4. Dezember 1879 zu London mit Franziska Ellmenreich (katholisch; geschieden).

Sohn (katholisch): Franz Julius Felix Gustav Aurel Alfons Maria Hans, geb. 20. März 1881 zu Berlin.

2. Julius Heinrich William Adolf Arnold, geb. 5. Oktober 1857 zu Möckern, Kön. preuß. Rittmeister und Eskadronchef im oldenburg. Dragonerregt Nr. 19, verm. 3. September 1892 zu Möckern mit
Gabriele Marie Hildegard, geb. 14. Juni 1863, des † . . . . von Haugk, Kön. sächs. Geh. Regierungsrats, und der Therese geb. Weithas Tochter.
Tochter: Marie-Therese, geb. 9. Juni 1893 zu Hannover.
3. Maria Therese Anna Elsa, geb. 16. März 1861 zu Leipzig.
4. Julius Carl Holm Lybard Erick, geb. 31. August 1864 zu Leipzig, Rittmeister und Eskadronchef im Kön. sächs. 1. Königs-Husarenregt Nr. 18.

Funck.

[Evangelisch. — Preußen. — Beschreibung des Wappens und geschichtl. Notiz im Jahrg. 1864, S. 233.]

(Stammtafel s. folgende Seite.)

A.

[Kön. preuß. Genehmigung zur Führung des Freiherrentitels d. d. Berlin 1. Februar 1864 (für nachstehenden † Frhrn Magnus Ferdinand Ludwig).]

† Magnus Ferdinand Ludwig Freiherr von Funck (geb. 26. April 1804 zu Königsberg i. Pr., † 11. März 1891 zu Thorwisch-Wolla im Kreise Ortelsburg), Kön. preuß. Major a. D., verm. 15. Juni 1840 mit
Amalie Freiin von Korff, geb. 6. Dezember 1812.
Kinder: 1. Hedwig Caroline, geb. 6. April 1841, verm. 16. Oktober 1860 mit Guido von Fabeck auf Jabionken im Kreise Ortelsburg, Reg.-Bezirk Königsberg.
2. Ernst Gustav Louis Ferdinand, geb. 20. April 1843, Kön. preuß. Oberstleutnant a. D., verm. 3. Juni 1867 zu Plensen mit
Wanda Laura Julie, geb. 12. Dezember 1848, des † Rittergutsbesitzers von Schlemmer auf Plensen im Kreise Friedland in Ostpreußen Tochter.
Tochter: Gisela Josepha Hedwig Wanda, geb. 26. November 1878 zu Memel.

B.

I. Linie.

[Kön. preuß. Genehmigung zur Führung des Freiherrentitels d. d. Berlin 1. November 1862 (für nachstehenden † Frhrn Carl Gustav Otto)].

† Carl Gustav Otto Freiherr von Funck (geb. 7. August 1805 zu Königsberg i. Pr., † 31. Oktober 1876), Kön. preuß. Wirkl. Geh. Kriegsrat und Militärintendant des VI. Armeekorps, verm. 18. Juli 1837 mit
Marie Wilhelmine Dorothea, geb. 13. September 1818 zu Commercy, des † Dr. med. Lampe, Kön. preuß. Generalarztes, Tochter.
Sohn: Carl Alexander, geb. 14. Oktober 1839 zu Breslau, Ehrenritter

Stammtafel.

Johann Melchior von Funck in Curland (geb. 1689, † 1741), verm. mit Anna von Blomberg.

Jüngster Sohn: Friedrich Casimir von Funck (geb. 20. November 1720), auf Raudischken, trat 1739 in preußische Militärdienste, Kön. preuß. Major, verm. I) 1764 mit verw. von Perbandt; II) mit Friederike Marie von Friedeborn.

Johann Ludwig Sigismund (geb. 5. Dezember 1770, † 25. April 1814 als Major an erhaltenen Wunden), verm. mit Caroline Henriette Stockmar.

A.

Carl Friedrich Heinrich (geb. 28. Juli 1773, † 2. September 1813 als Premierleutnant an erhaltenen Wunden), verm. mit Jeannette Philippe († 1845), des Präsidenten von Gossow in Königsberg i. Pr. Tochter.

B.

Magnus Ferdinand Ludwig, geb. 26. April 1804 [kön. preuß. Genehmigung zur Führung des Freiherrntitels d. d. Berlin 1. Februar 1864].

Carl Gustav Otto (geb. 7. August 1805, † 31. Oktober 1876 [kön. preuß. Genehmigung zur Führung des Freiherrntitels d. d. Berlin 1. November 1862].

B. I. Linie.

Ludwig Friedrich († 1878), Geb. Ober-Reg.-Rat zu Frankfurt a. d. O., Generalkommissions-Präsident für die Provinz Brandenburg, verm. . . . . mit Marie Penner.

B. II. Linie.

Gustav, Major a. D.

Louis Richard Johannes, geb. 8. Jan. 1841 [kön. preuß. Genehmigung zur Führung des Freiherrntitels d. d. Neues Palais 2. Novbr 1892].

B. I. 1. Ast.

Carl Hermann Alfred, geb. 30. Mai 1844 [kön. preuß. Genehmigung zur Führung des Freiherrntitels d. d. Berlin 14. Februar 1883].

B. I. 2. Ast.

Paul Johannes, geb. 16. Dezbr 1851 [kön. preuß. Genehmigung zur Führung des Freiherrntitels d. d. Berlin 8. Dezbr 1880].

B. I. 3. Ast.

des Johanniterordens, Kön. preuß. Generalmajor und Kommandeur der 15. Inf.-Brigade, verm. 30. Juni 1870 zu Breslau mit

Anna Marie Cäcilie, geb. 1. August 1846 zu Breslau, des † Rudolf von Glan, Kön. preuß. Appellationsgerichtsrats, und der Marie geb. von Pusch Tochter.

Kinder: 1) Erna Anna Marie, geb. 10. Mai 1877 zu Wriezen.
2) Asta Elisabeth Magda, geb. 16. Juli 1878 zu Wriezen.
3) Carl Hans Ernst, geb. 12. August 1881 zu Altenburg (Sachsen-Altenburg).
4) Gesa Julie Wanda Marie, geb. 13. Januar 1886 zu Hamburg.

II. Linie.

1. Ast.

[Kön. preuß. Genehmigung zur Führung des Freiherrntitels laut Allerhöchster Kabinettsordre d. d. Neues Palais 2. November 1892.]

Louis Richard Johannes Freiherr von Funck, geb. 8. Januar 1841 zu Herzberg a. d. Elster, Kön. preuß. Generalleutnant und Kommandeur der 14. Division, verm. 1) 26. März 1881 zu Gotha mit Marta (geb. 30. August 1855 zu Berlin, † 23. Februar 1884 daselbst), des † Präsidenten von Holzendorff und der † Eveline geb. von Ribbentrop Tochter; II) 11. Juli 1892 zu Karlsruhe i. B. mit

Emy Cäcilie Mathilde, geb. 24. Septbr 1864 zu Berlin, des Sigismund von Schlichting, Kön. preuß. Generals der Infanterie und kommand. Generals des XIV. Armeekorps, und der Maria geb. Gräfin von Zieten Tochter. [Düsseldorf.]

Sohn 1r Ehe: Jürgen, geb. 10. August 1882 zu Magdeburg.

2. Ast.

[Kön. preuß. Genehmigung zur Führung des Freiherrntitels laut Allerhöchster Kabinettsordre d. d. Berlin 14. Februar 1883.]

Carl Hermann Alfred Freiherr von Funck, geb. 30. Mai 1844 zu Herzberg a. d. Elster, Kön. preuß. Postdirektor, verm. 3. Oktbr 1878 mit

Clara Emilie, geb. 22. Mai 1861, des Dr. Gündel, Zahnarztes zu Frankfurt a. d. O., Tochter. [Mühlhausen i. Th.]

3. Ast.

[Kön. preuß. Genehmigung zur Führung des Freiherrntitels laut Allerhöchster Kabinettsordre d. d. Berlin 8. Dezember 1880.]

Paul Johannes Freiherr von Funck, geb. 16. Dezember 1851 zu Torgau, Kön. preuß. Ober-Regierungsrat zu Hannover, verm. 8. August 1887 zu Steinhöfel mit

Maria Julia Caroline, geb. 8. Oktober 1869 zu Eickelberg im Grhzgt. Mecklenburg-Schwerin, des † Otto von Lützow auf Eickelberg und der Helene Eleonore geb. von Waldow auf Steinhöfel Tochter.

Söhne: 1. Albrecht Ludwig Otto Ernst, geb. 25. Oktbr 1889 zu Aachen.
2. Hans Emil Richard, geb. 23. Dezember 1891 zu Aachen.
3. Burkhard Otto Carl, geb. 29. Mai 1894 zu Aachen.

Fürstenberg, s. Jahrg. 1894, S. 256.

Fürstenwärther.

[Katholisch. — Oesterreich und Ungarn. — Reichsadels- und Freiherrenstand (im kurpfälz. Reichsdirektorium unter dem Namen „von Fürstenwärther" d. d. Düsseldorf 30. Juli 1711 (s. Jahrg. 1869, S. 260), immatrikuliert im Königr. Bayern bei der Freiherrenklasse 25. Oktbr 1813. — Geschichtl. Übersicht im Jahrg. 1849, S. 131; über die ältere Genealogie der II. Linie s. Jahrg. 1854, S. 158.]

I. Linie, in Oesterreich

(führt das Prädikat „Burgsassen zu Odenbach").

[Oesterr. Genehmigung, sich des bisher geführten Freiherrentitels, in der Eigenschaft eines ausländischen Adels, auch fernerhin zu bedienen, laut Allerhöchster Entschließung d. d. Wien 18. Juli 1892 (für . . . . .). — W. (1892): innerhalb goldener Einfassung in Blau ein viereckiger um seine Mitte und oben gezinnter goldener Turm mit einem von zwei Fenstern beseiteten geschlossenen Thor. Aus dem Turme wächst eine nackte goldene Frau mit über den Rücken abfliegendem offenen goldenen Haar vorwärtsgekehrt halb hervor, in der Rechten eine natürliche Dreifaltigkeitsblume an zweiblättrigem grünen Stengel haltend. Freiherrenkrone. Auf dem blaugolden bewulsteten Helme mit ebensolcher Decke wiederholt sich die Frauengestalt mit der Blume. Unter dem Schilde breitet sich ein weißes Band aus mit dem Wahlspruche: „Gott ist meine veste Burg" in schwarzer Frakturschrift.]

† Friedrich Carl Ludwig Freiherr von Fürstenwärther, Burgsas zu Odenbach (geb. 17. Juli 1769, † 5. Juni 1856 zu Baden bei Wien, K. K. Kämmerer und GMaj, Feldmarschall-Leutnant und Kapitänleutnant der Ersten Arcieren-Leibgarde, verm. 1799 mit Antonie Tapp von Tappenburg [† 4. März 1817]).

Söhne: 1. † Joachim Karl (geb. 28. Februar 1809, † 22. Mai 1870, K. K. Statthaltereirat, verm. 7. Januar 1834 mit Clementine Herrin und Gräfin von Schärffenberg [geb. 21. Februar 1808, † 3. Novbr 1884 zu Graz]).

Kinder: 1) Johann Nepomuk, geb. 2. Juli 1835, vormal. Kaiserl. merikan. Hauptmann, verm. mit . . . . . [New York.]

2) Clementine, geb. 19. Januar 1837, verm. 26. Februar 1859 mit Vincenz Keil, K. u. K. Oberst und Kommandanten des Inf.-Regts Heinrich Prinz von Preußen Nr. 20.

2. Carl Joachim Johann, geb. 24. November 1811, K. K. Hauptmann a. D., verm. I) 26. Februar 1838 mit Johanna Maria Caroline Edler von Klein (geb. 16. Juni 1817, † 12. Februar 1839); II) 10. April 1844 mit

Crescentia Gräfin zu Lodron-Laterano, geb. 29. März 1817. [Stumm im Zillerthal in Tirol.]

3. † Leopold Ferdinand Carl (geb. 9. Oktober 1815, † 16. März 1886, K. K. Oberstleutnant a. D., verm. 22. September 1846 mit Marie Gräfin von Pergen [geb. 2. April 1826, † im Sommer 1891]).

Kinder: 1) Gabriele, geb. 30. Mai 1848, verm. I) 8. Mai 1875 zu Fehring mit John Montgomery-Campbell (†); II) 9. Juni 1878 zu Innsbruck mit Carl Hoffmann. [München.]

2) Marianne, geb. 11. August 1851, verm. 21. April 1877 mit Dr. jur. Wilhelm Ritter von Leon, K. K. Landesgerichtsrat zu Feldkirch in Vorarlberg.
3) Maximilian, geb. 17. April 1856, K. K. Bezirkskommissär im Ministerium des Innern, verm. 18. April 1887 mit
Anna Maria Freiin von Chertek, geb. 29. März 1864 zu Prag.
Tochter: Creszenzia Eleonore, geb. 8. Juli 1888 zu Feldkirch.
4) Rudolfine, geb. 2. Januar 1859.

II. Linie, in Bayern.

(Im Mannesstamme erloschen.)

[Kön. bayr. Genehmigung zur Namen- und Wappenvereinigung mit Kellenbach, 10. Juni (immatrikuliert am selben Tage) 1822 (auf Grund Kellenbachschen Testaments vom 21. November 1793).]

† Carl Heinrich Freiherr von Fürstenwärther genannt Kellenbach (geb. 29. Oktober 1799, † 1. Dezember 1842. Kön. bayr. Oberleutnant à la suite, verm. mit Henriette Freiin von Closen-Haydenburg [†]).
Tochter: Bertha, geb. 5. Dezember 1827, verm. 14. November 1845 mit Carl Frhrn von La Roche, Colem Herrn auf Starkenfels.

(Brewer genannt von) Fürth.

[Katholisch. — Oesterreich und Preußen. — Reichsadel mit Wappenbesserung 3. Oktober 1593; Reichsfrhr. d. d. Wien 17. März 1773; kön. preuß. Anerkennung des Freiherrenstandes laut Ministerialreskript d. d. 13. März 1827. — Beschreibung des Wappens und geschichtl. Übersicht im Jahrg. 1859, S. 212.]

I. Linie.

† Kaspar Josef Freiherr von Brewer genannt von Fürth († 1783, Oberstleutnant in kurpfalz-bayr. Diensten, beigeord. Vogt-Major zu Aachen, verm. mit Bernardine Felicitas von Pelser-Berensberg [†]).
Söhne: 1. † Carl Damian Maria Felix († 1833 zu Mainz, Großherzogl. hess. Kammerherr, verm. I) 26. Dezember 1796 mit Henriette Wilhelmine Freiin Barkhaus gen. von Wiesenhütten [geb. 2. Juli 1768, † 9. Juni 1806]; II) mit Anna Maria von Born [geb. 27. März 1786, † 27. November 1852]).
Kinder 2r Ehe: 1) † Carl Felix (geb. 8. September 1812, † 7. Februar 1881, K. K. Oberstleutnant a. D., verm. 20. Novbr 1843 mit
Marie Josefine Edler von Körber, geb. 26. Novbr 1818. [Czernowitz in der Bukowina.]
Kinder: (1) Felix Friedrich, geb. 8. Oktbr 1847, verm. 10. Novbr 1888 zu Czernowitz mit
Elvira Adolfine Caroline verw. von Wilwicki-Waszkiewicz, geb. 6. August 1851, des † Anton Anelli-Monti de Ballechiara,

K. K. Oberst, und der Louise geb. Edlen von Jenny Tochter. [Czernowitz.]

Sohn: Felix Carl Anton Maria Stefan, geb. 26. Dezember 1891 zu Czernowitz.

(2) Aloysia Amalia Felicitas, geb. 20. August 1852, verm. 16. Oktober 1877 mit Demeter von Hartmann, Großgrundbesitzer zu Hrehoröw im Buczaczer Kreise in Galizien.

2) Josef Felix, geb. 26. April 1820, K. K. Major a. D., verm. I) 24. Mai 1851 mit Anna Breck († 5. März 1873 zu Prag); II) 15. Januar 1874 mit Auguste Hubertine Linnartz, geb. 22. Dezember 1824. [Wiesbaden.]

3) Katharina Felicitas, geb. 5. Januar 1823. [Wiesbaden.]

2. † Josef Aloys Felix (geb. 21. Februar 1774, † 16. Januar 1844 zu Geilenkirchen, Kön. preuß. Geh. Regierungsrat und Landrat zu Geilenkirchen, Oberstleutnant der Landwehr, verm. 1. November 1800 mit Anna Victoria Henriette Brigitta Amalia Gelina Friederika [geb. 17. Januar 1775, † 6. Juni 1848], des Franz Gabriel Cornelius Frhrn von Collenbach und der Marie geb. von Cloß Tochter).

Sohn: † Emil (geb. 27. Juni 1805, † 11. Dezember 1867), Herr auf Fürthenrode bei Geilenkirchen im Reg.-Bezirk Aachen, Kön. preuß. Geh. Regierungsrat zu Köln, verm. 26. April 1851 mit Thecla Sophie, geb. 7. Mai 1825, des Georg von Dalwigk-Schaumburg zu Dillich und der Kathinka geb. Freiin von Fechenbach-Sommerau Tochter.

Kinder: (1) Maximilian Franz Maria, geb. 29. Februar 1852 zu Köln, Kön. preuß. Leutnant der Landwehrkavallerie.

(2) Carl Friedrich Maria, geb. 4. Novbr 1854, Herr auf Reuieren bei Herrlen im Herzogtum Limburg, Kön. preuß. Premierleutnant a. D., verm. 20. September 1881 zu Bonn mit Kati, geb. 10. August 1858, des † Barons Gevers, Kön. niederländ. Gesandten, Tochter.

Tochter: Hedwig, geb. 1883.

(3) Bertha Maria Katinka Isabella, geb. 7. April 1859.

3. † Bernhard Felix (geb. 25. Oktober 1782, † 2. Oktober 1849 zu Köln, Kön. preuß. Appellationsgerichtsrat daselbst, verm. 18. Juli 1810 mit Christiania Henriette Kunigunde von Oliva [geb. 3. März 1789, † 23. November 1846]).

Kinder: 1) † Eberhard (geb. 16. April 1824, † im Januar 1889, Kön. preuß. Hauptmann a. D., verm. 27. Februar 1862 mit Marie von Gerolt († 2. Januar 1868).

Kinder: (1) † Wolf (geb. 1865, † 1892), verm. mit . . . . . [Brasilien.]

Sohn: Max.

(2) Tochter . . . . .

2) Hildegard Maria Franziska Huberta Felicitas, geb. 20. Juli 1828, verm. 5. Juni 1858 mit Ferdinand Frhrn von Proff-Irnich und Menden († 11. September 1891 zu Bonn), Kön. preuß. Forstmeister a. D.

II. Linie.

(Im Mannesstamme erloschen.)

† Carl Freiherr von Brewer genannt von Fürth (geb. 10. Oktober 1812, † 18. März 1886 [des 2. Oktober 1835 † Frhrn Maximilian, K. K. Oberstleutnants im 29. Inf.-Regt, Sohn], K. K. Major a. D., verm. 23. Juli 1837 mit Agnes von Wirbitzky [geb. 7. Februar 1810, † 15. Juli 1845]).

Tochter: † Ida (geb. 31. Dezember 1840, † 4. Oktober 1893), verm. 26. Februar 1867 mit Carl Szuttay.

Schwester.

Therese, geb. 14. November 1819, verm. 1. Juli 1839 mit Rudolf Ritter von Gersdorff († 5. Januar 1866), K. K. Hauptmann a. D. [Troppau.]

Gaál.

[Katholisch. — Ungarn. — Altadeliges ungarisches Geschlecht; ungar. Adelsbestätigung d. d. Preßburg 14. Mai 1655; oesterr. Frhr. d. d. Wien 19. Juli 1860. — Beschreibung des Wappens und geschichtl. Übersicht im Jahrg. 1887, S. 276.]

† Ludwig Freiherr von Gaál (geb. 1810 zu Uj-Bars in Ungarn, † 10. Dezbr 1877 zu Baden bei Wien, K. K. Feldmarschall-Leutnant a. D., verm. 1835 mit Marie [geb. 13. Juli 1810 zu Wien, † 9. November 1873 zu Brunn am Geb.], des † Anton Poccorni, K. K. Militärverpflegs-Oberverwalters und Referenten beim Generalkommando zu Wien, und der † Ludovika geb. Edlen von Saar Tochter).

Kinder: 1. **Ferdinand** Ludwig Anton Josef, geb. 28. April 1837 zu Wien, Oberst a. D. der Kön. ungar. Landwehr, verm. 4. August 1876 zu Budapest mit

Mariska (Marie) Rosina Anna Eleonora, geb. 6. März 1842, des Johann von Kesslitzky, K. K. Hofrats und gewesenen Landesfinanzpräsidenten von Ungarn, und der † Rosine geb. Balásy von Belvatha Tochter. [Preßburg.]

2. **Marie** Ludovika Hedwig, geb. 6. Februar 1846 zu Budapest. [Budapest.]

Gablenz, s. Jahrg. 1894, S. 261.

Gaffron-Kunern, s. Jahrg. 1894, S. 263.

Gagern, s. Jahrg. 1894, S. 263.

Gaisberg, s. Jahrg. 1894, S. 266.

Gall.

[Evangelisch. — Ravensburger Patrizergeschlecht. — Beschreibung des Wappens und geschichtliche Notiz im Jahrg. 1862, S. 258. Zu ergänzen ist zur Familiengeschichte im Jahrg. 1862, daß der daselbst erwähnte Kosmos von Gall mit der Familie nicht verwandt ist. Dagegen ist der mit diesem gleichzeitig lebende Andreas de Gall, der 1604 infolge der Vertreibung der Evangelischen aus Kuttstaug in Hessen einwanderte und 1605 in hessische Dienste trat, zu nennen. Er vermählte sich 18. August 1621 zu Alsfeld mit Anna Maria von Roßmann, erwarb 1628 das Gut Neß und starb 1663. Durch seinen Sohn Georg Philipp (geb. 1622, † 1704 auf der Neß) ist er der Stammvater der jetzt lebenden Galls.]

Stammtafel.

† Wilhelm Rudolf Daniel Philipp von Gall (geb. 24. Juni 1734 zu Neß, † 9. Juli 1799 zu Wittgenstein, Fürstl. wittgensteinischer Hofmarschall, verm. 14. April 1768 mit Albertine Julianne von Curti [geb. 17. März 1744 zu Groß-Umstadt, † 15. Juni 1799 zu Dreieichenhain]).

† Friedrich Wilhelm Ludwig Freiherr von Gall (geb. 1. Mai 1770 zu Hanau, † 21. Mai 1839 zu Oldenburg. Grhzgl. oldenburg. Hofmarschall, Hofstallmeister und Schloßhauptmann, verm. 30. Januar 1804 mit Leonore von Linstow [† 25. Oktober 1806]).

† Peter Friedrich Ludwig Freiherr von Gall (geb. 21. Novbr 1804, † 20. Februar 1845).
(S. A. In Oesterreich und Preußen.)

† Karl Friedrich Christian Freiherr von Gall (geb. 17. Juli 1773 zu Hanau, † 23. Januar 1861 zu Darmstadt, Grhzgl. hess. Kammerherr, Wirkl. Geh. Rat und Oberlandjägermeister [erhielt die hessische Bestätigung des Freiherrnstandes d. d. Darmstadt 14. Januar 1853], verm. 25. Oktober 1799 mit Henriette von Grüter [geb. 16. Juli 1777, † 20. Febr 1841 zu Darmstadt]).
(S. B. Im Grhzgt. Hessen.)

A. In Oesterreich und Preußen.

† Peter Friedrich Ludwig Freiherr von Gall (geb. 21. November 1804 zu Oldenburg, † 20. Februar 1845, Grhzgl. oldenburg. Kammerherr, verm. 1835 mit Karoline von Witzleben [geb. 21. Juli 1812 zu Hude, † 30. Juni 1884 zu Oldenburg]).

Kinder: 1. Wilhelm Leonor Karl, geb. 24. Dezember 1837 zu Oldenburg, K. K. Hauptmann beim Platzkommando in Wien [grhzgl. oldenburg. Anerkennung des Freiherrnstandes 23. Oktober 1863], verm. 1866 mit

Marie de Quirini, geb. 21. September 1845.

Kinder: 1) Marie, geb. 2. September 1867 zu Wien, verm. . . . . mit . . . . Lützelkirchen. [Prag.]

2) Karl, geb. 1. November 1869 zu Wien, K. u. K. Oberleutnant im Eisenbahn- und Telegraphenregt.
3) Antonie, geb. 6. Januar 1872 zu Wien.
4) Wilhelm, geb. 8. Februar 1874 zu Wien, Zögling der K. u. K. Militärakademie zu Wien.

2. Ernst Wilhelm Rochus, geb. 24. Dezember 1839 zu Oldenburg, Kön. preuß. Premierleutnant a. D. [grhzgl. oldenburg. Anerkennung des Freiherrenstandes 28. Januar 1889], verm. I) 2. März 1870 mit Auguste Bender (geb. 10. April 1839 zu Düsseldorf, † . . . . .); II) 3. März 1889 mit Hedwig Seibt, geb. 28. September 1845. [Köln.]

Kinder 1r Ehe: 1) Antonie, geb. 26. August 1872 zu Düsseldorf, verm. 16. Januar 1894 mit Hugo Willisch, Fabrikanten. [Homberg a. R.]
2) Siegfried, geb. 14. Januar 1874 zu Düsseldorf, Kön. preuß. Leutnant im oldenburg. Inf.-Regt Nr. 91.

3. Luise, geb. 28. Mai 1837 zu Oldenburg, verm. . . . . mit . . . . . Junkhans, Forstmeister zu Harpstedt.

B. Im Großherzogtum Hessen.

[Frhr bestätigt laut Reskript des Grhzgl. hess. Ministeriums des Innern d. d. Darmstadt 14. Januar 1853 (s. Jahrg. 1879, S. 224).]

† Karl Friedrich Christian Freiherr von Gall (geb. 17. Juli 1773 zu Hanau, † 23. Januar 1861 zu Darmstadt, Grhzgl. hess. Kammerherr, Wirkl. GRat und Oberlandjägermeister, verm. 25. Oktober 1799 mit Henriette von Grüter [geb. 16. Juli 1777, † 20. Februar 1841 zu Darmstadt]).

Söhne: 1. † August Johann Ludwig Karl Wilhelm (geb. 3. Dezember 1800 zu Darmstadt, † 31. Dezember 1874 daselbst, Grhzgl. hess. Kammerherr und Major a. D, verm. I) mit Luise verwitw. Freifrau von Falck, geb. Gräfin von Nandwijck († 14. Juli 1844 kinderlos zu Darmstadt); II) 1845 mit Katharina Breitweiser [geb. 7. Januar 1820 zu Darmstadt, † 22. Januar 1889 daselbst])

Söhne: 1) August Carl Ludwig Ferdinand Georg Wilhelm, geb. 26. Februar 1846 zu Darmstadt, Dr. phil., Direktor der Grhzgl. hess. Realschule zu Darmstadt, verm. 30. Septbr 1871 zu Lemgo mit Alma Auguste Melusina Lindemann, geb. 21. März 1848 zu Lemgo.

Kinder: (1) August Georg Eduard Carl, geb. 18. Septbr 1872 zu Lemgo, stud. theol.
(2) Bertha Katharina Leonore, geb. 2. Juli 1877 zu Darmstadt.

2) Karl, geb. 5. Novbr 1847 zu Darmstadt, Kön. preuß. Oberstleutnant à la suite des 3. oberschles. Inf.-Regts Nr. 62, Direktor der Kriegsschule in Metz, verm. 20. Oktober 1876 zu Worms mit Sofie Juliane Caroline, geb. 18. Dezbr 1847 zu Worms, des † Rudolf von Muralt, Grhzgl. hess. Hauptmanns, und der Franziska geb. von Alb Tochter.

Söhne: (1) Werner Karl Max, geb. 2. Septbr 1877 zu Worms.
(2) Adolf Max August, geb. 8. November 1879 zu Worms.
(3) Moritz, geb. 10. Januar 1882 zu Worms.

2. † Carl August Friedrich Ludwig (geb. 3. März 1805, † 6. März

1869 auf dem Bingenheimer Forsthaus, Grhzgl. hess. Kammerherr und Oberförster zu Bingenheim, verm. 20. Februar 1831 mit Emma Rau (geb. 2. August 1809, † 13. Juni 1867]).

Sohn: Louis, geb. 15. Januar 1849 zu Bingenheim in der Wetterau. [Argentinien.]

3. † Ferdinand Wilhelm (geb. 13. Oktober 1809 zu Battenberg im Reg.-Bezirk Wiesbaden, † 30. November 1872 zu Stuttgart, Ehrenritter des Johanniterordens, Kön. württemb. Kammerherr und Hoftheaterintendant, Zeremonienmeister a. D., verm. 13. Januar 1835 mit Leonore von Gall [geb. 7. September 1806, † 14. Juli 1878]).

Töchter: 1) Gerhardine, geb. 20. Januar 1839, verm. 21. September 1858 zu Stuttgart mit James C. Harris. [Nizza.]

2) Caroline, geb. 9. Dezbr 1844 (seit .... katholisch). [Nizza.]

Gallina.

[Katholisch. — Oesterreich. — Oesterr. Adel und Frhr. d. d. Wien 20. August 1874. — Beschreibung des Wappens und Nähertes über die Standeserhebung im Jahrg. 1886, S. 275.]

† Josef Freiherr von Gallina (geb. 1820 zu Graz in Steiermark, † 3. Oktober 1883 zu Wien), K. K. Feldmarschall-Leutnant a. D., verm. mit Louise .... [geb. 1827, † 4. Oktober 1882 zu Wien]).

(Weitere Nachrichten bleiben vorbehalten.)

Galvagna.

[Katholisch. — Italien. — Oesterr. Adelsbestätigungen 6. Mai 1821 und 23. Oktober 1822; oesterr. Frhr. d. d. Wien 15. Februar 1830. — Beschreibung des Wappens im Jahrg. 1848, S. 118, geschichtl. Notiz im Jahrg. 1849, S. 134.]

Emilio Freiherr von Galvagna, geb. 10. Oktober 1818 (des 5. Januar 1860 † Frhrn Franz, K. K. GRats und Präsidenten der Akademie der Schönen Künste zu Venedig, Sohn), verm. 20. Januar 1840 mit

Alba, des ..... Conte Albrizzi und der ..... geb. Contessa Pola Tochter. [Mailand.]

Söhne: 1. Franz Josef, geb. 10. November 1840, verm. 20. Januar 1884 zu Wien mit

Tatiana, geb. 13. Februar 1853 zu Tambow, des Georg Nikolajewitsch Fürsten Galitzin, Kaiserl. russ. Kammerherrn und Adelsmarschalls, und der Catharina geb. Bakhmetiew Tochter.

2. Josef, geb. 15. August 1843.

Gärtner (auch Gärtner-Griebenow).

[Evangelisch. — Preußen (Provinz Hessen-Nassau) und Waldeck. — Reichsritter mit „Edler von" d. d. Wien 8. November 1750; kursächs. Anerkennung 20. April 1752; Reichsfrhr. (im kursächs. Reichsvikariat) d. d. Dresden 21. April 1792. — Beschreibung des Wappens und geschichtl. Notiz im Jahrg. 1873, S. 184.]

I. Linie (Gärtner).

† Carl Wilhelm August Moritz Freiherr von Gärtner (geb. 12. März 1808, † 9. Dezember 1872 zu Reinersdorf, verm. 4. November 1837 mit Therese [geb. 13. September 1806; katholisch; † 17. November 1871 zu Dresden), des † Wolf von Tümpling auf Sorne, Kön. sächs. Reisemarschalls, und der Marie geb. Gräfin von Lamberg Tochter, Ehrendame des Kön. bayr. Theresienordens).

Kinder: 1. Amélie Marie Stefanie, geb. 11. September 1838 (katholisch), Fürstl. hohenzollernsche Hofdame. [Dresden.]

2. Maria Caroline Charlotte, geb. 20. Juni 1841 (katholisch).

3. Wilhelm Carl August Hermann, geb. 2. Novbr 1846, Geschäftsführer des Schlesischen Fischereivereins.

4. Caroline Friederike Auguste Isabella Lydia, geb. 3. Februar 1850 (katholisch), Hofdame J. K. Hoh. der Prinzessin Mathilde von Sachsen, Herzogin zu Sachsen.

Vatersbruder.

† Carl Gottlob (geb. 14. Dezember 1776, † 4. März 1859 zu Berlin, Kön. preuß. Geh. Obertribunalsrat a. D., verm. 14. Juli 1814 mit Auguste Luise Salingré [geb. 17. November 1792, † 6. Dezember 1862 zu Berlin]).

Sohn: † Karl August Wilhelm Freiherr von Gärtner-Griebenow (geb. 9. Juni 1819, † 10. März 1894 zu Cassel) (s. II. Linie).

II. Linie (Gärtner-Griebenow).

[Weiland Se. Maj. König Johann von Sachsen hatte unterm 10. November 1858 genehmigt, daß Carl August Wilhelm Frhr von Gärtner (s. unten) und dessen Nachkommen den Namen „Freiherren (Freiinnen) von Gärtner-Griebenow" annehmen und führen.]

† Carl August Wilhelm Freiherr von Gärtner-Griebenow (geb. 9. Juni 1819, † 10. März 1894 zu Cassel, Kön. preuß. Premierleutnant a. D., verm. 17. Mai 1846 mit Dorothea Wilhelmine Amalie Griebenow [geb. 7. Oktober 1824, † 1. Juni 1888 zu Höhescheid]).

Sohn: Carl Wilhelm Günther, geb. 7. April 1856, Herr auf Höhescheid bei Wolfhagen, Dr. jur., Kaiserl. deutscher Generalkonsul zu Kalkutta, Kön. preuß. Leutnant der Landwehrkavallerie.

Gasser.

[Katholisch. — Bayern. — Bayr. Adel 25. (immatrikuliert 26.) Oktober 1825; bayr. Frhr. 20. April (immatrikuliert 3. Mai) 1866. — Beschreibung des Wappens und Näheres über die Standeserhebung im Jahrg. 1870, S. 265.]

Rudolf Freiherr von Gasser, geb. 22. März 1829, Kön. bayr. Kämmerer, Staatsrat im außerordentl. Dienste und außerordentl. Gesandter und bevollm. Minister zu St. Petersburg, verm. I) 12. Mai 1866 mit Therese Freiin von Redwitz (geb. 12. März 1838, † 23. Oktober 1878), Ehrendame des Kön. bayr. Theresien- und Dame des St. Elisabethen-Ordens; II) 26. Juni 1886 zu St. Petersburg mit
Alina von Febleisen, Ehrendame des Kön. bayr. Theresienordens.

Mutter.

Julie geb. von Flögen[1]), verm. mit Christof von Gasser († 5. Januar 1863), Bankier zu St. Petersburg. [Wiesbaden.]

Gastheimb.

[Katholisch. — Oesterreich. — Wappenbrief d. d. Wels 2. Januar 1519 (vom Kaiser Maximilian I.); rittermäßiger Reichsadel- und erbländ.-oesterr. Adelsstand d. d. Wien 9. Januar 1536; Bestätigung des rittermäßigen Reichsadelstandes und des adeligen Wappens, sowie Vereinigung des letzteren mit dem der erloschenen Familie Gastgeb aus Eger nebst der Notwachsfreiheit d. d. Prag 24. August 1598; Verleihung des Prädikats „von Gastheimb" d. d. Wien 3. Januar 1655 (für die Gebrüder von Gastgeb); Inkolat in Böhmen 3. April 1660 (für Johann Jacob); alter böhm. Freiherren- und Herrenstand d. d. Wien 21. Juni 1701 (für denselben). — Näheres über die Standeserhebungen im Jahrg. 1877, S. 232; Beschreibung des Wappens und geschichtl. Notiz im Jahrg. 1866, S. 200.]

† Moritz Freiherr von Gastheimb (geb. 6. März 1797, † 8. September 1855, Herr auf Großkunzendorf, Strachwitzthal und Franzberg in Oesterr.-Schlesien, K. K. Leutnant a. D., verm. 15. Januar 1826 mit Mathilde Franziska Barbara Klose [geb. 3. Dezbr 1804, † 27. Juni 1879 zu Wien]).

Kinder: 1. † Heinrich Leopold (geb. 1. November 1826, † 17. Januar 1872), verm. 20. Juni 1852 mit
Emma Freiin Henn von Henneberg, geb 22. Dezember 1833.

Kinder: 1) Moritz Maria Josef Friedrich, geb. 28. April 1858 zu Troppau, K. K. Bezirkshauptmann zu Wall.-Meseritsch in Mähren, verm. 19. Oktober 1878 mit
Camilla Freyczy, geb. 29. Mai 1862.

Tochter: Maria Hannah Camilla Rosa Emma, geb. 29. Oktober 1892 zu Mährisch-Ostrau.

2) Leocadia Maria Valerie, geb. 12. Oktober 1854, verm. 21. November 1885 zu Troppau mit Richard Kottulsky, K. K. Hauptmann im Landwehr-Infanteriebataillon Nr. 10.

[1]) Soll Ende Februar 1892 gestorben sein.

2. † Moritz Felix (geb. 14. Januar 1828, † 23. Juli 1877), K. K. Rittmeister a. D., verm. 7. April 1863 mit Friederike von Gellhorn, geb. 26. November 1832. [Troppau.]

Söhne: 1) Carl Josef Wilhelm, geb. 18. März 1867. K. K. Gerichtsauskultant, Leutnant der Reserve des Inf.-Regts Nr. 56. [Freistadt in Oesterr.-Schlesien.]

2) Wilhelm Adolf Josef, geb. 18. Juni 1878, K. u. K. Leutnant im Inf.-Regt Georg I., König der Helenen Nr. 99.

3. Bertha Theresia, geb. 20. Oktbr 1832, verm. 5. Novbr 1851 mit Carl Rotauscher von Malata, K. K. Generalmajor a. D. [Wien.]

Gautsch von Frankenthurn.

[Katholisch. — Oesterreich. — Oesterr. Adel mit dem Prädikat „von Frankenthurn" d. d. Wien 10. Dezember 1821 (für Augustin Gautsch, geb. 1753, K. K. Hauptmann des Peterwardeiner Garnison-Artillerie-Distrikts); oesterr. Frhr. d. d. Wien 20. März 1890. — Beschreibung des Wappens und Näheres über die Standeserhebung im Jahrg. 1893, S. 255.]

Paul Freiherr Gautsch von Frankenthurn, geb. 26. Februar 1851 zu Döbling bei Wien (des † Carl Gautsch von Frankenthurn, pension. Polizeikommissärs, Sohn), Dr. jur. rc., Gnadenritter des souver. Malteserordens, K. u. K. Wirkl. GRat, Minister für Kultus und Unterricht, verm. 12. September 1876 zu Böslau mit Helene, geb. 1. Juni 1854 zu Böslau, des † Robert Schlumberger Edlen von Goldeck, Wein-Großhändlers, und der † Sophie geb. Kirchner Tochter.

Kinder: 1. Helene, geb. 29. November 1877.
2. Oscar, geb. 9. Juli 1879.
3. Mathilde, geb. 17. Dezember 1883.

Gayer von Ehrenberg.

[Katholisch. — Oesterreich (Böhmen). — Erbländ.-oesterr. Adel mit dem Prädikat „von Ehrenberg" d. d. Wien 14. August 1764 (von der Kaiserin Maria Theresia für Anton Franz Gayer, Apotheker in der Altstadt Prag); oesterr. Frhr. 1. Mai 1818. — Beschreibung des Wappens und geschichtl. Notiz im Jahrg. 1861, S. 146.]

† Johann Freiherr Gayer von Ehrenberg (geb. 27. August 1771 zu Prag, † 11. November 1833, verm. I) mit Josefine Ernest von Steinegg [†]; II) 12. Januar 1830 mit Maria geb. Schiman [geb. 1808, †]).

Kinder a) 1r Ehe: 1. Wilhelm, geb. 30. September 1803, Fürstl. Colloredo-Mannsfeldscher Wirtschaftsverwalter zu Althütten in Böhmen, verm. I) mit Maria Kutschera († 1838); II) mit Johanna Popper (†).

Kinder: a) 1r Ehe: 1) Johanna, geb. 1833.

2) Johann[1]), geb. 24. April 1837, K. K. Finanzwachkommissär zu Prag, verm. 16. September 1873 mit
Marie Titz, geb. 30. Juni 1850.
— b) 2r Ehe: 3) Wilhelmine, geb. 1847, verm. mit ..... Zabransky zu Moskau.
4) Emilie, verm. mit ..... Swoboda zu Althütten.
5) Benjamin, geb. 1849, Berg- und Hüttenbeamter zu Petronyse in Siebenbürgen, verm. 24. August 1874 mit
Marie Apostol.
— b) 2r Ehe: 2. † Johann (geb. 30. März 1831, † .... zu Prag), K. K. Kreisgerichtskanzlist zu Budweis in Böhmen, verm. 5. Februar 1871 mit
Caroline Konrad, geb. 26. September 1842.
3. Eleonora, geb. 1. November 1832. [Prag.]

Bruder.

† Carl (geb. 20. August 1782 zu Prag, † 11. September 1847 daselbst, verm. 18. Januar 1811 mit Elisabeth Holik [geb. 30. Juni 1785, † 24. Dezember 1847]).

Söhne: 1. † Adolf (geb. 15. Dezember 1811, † 1. Oktober 1866), Fürstl. Lobkowitzischer Wirtschaftsdirigent zu Neundorf in Böhmen, verm. 1850 mit
Ottilie Schmidt, geb. 31. Januar 1832.
Kinder: 1) Carl, geb. 14. August 1851, K. K. Oberleutnant im galizischen Landwehr-Infanteriebataillon Rzeszów Nr. 55 und Erzherzogl. oesterr. Förster in Galizien.
2) Adolf, geb. 20. Januar 1853, K. u. K. Rittmeister im Ulanenregt Nr. 1.
3) Eduard, geb. 15. Dezember 1855.
4) August, geb. 16. Juni 1858, Fürstl. Colloredo-Mannsfeldscher Forstadjunkt zu Opolno in Böhmen.
5) Ottilie, geb. 20. Februar 1860.
6) Malvina, geb. 15. November 1863.
2. Eduard, geb. 4. Januar 1815, K. K. Statthaltereirat a. D. [Prag.]

Gayl.

[Evangelisch. — Preußen und Oldenburg. — Wappenbrief d. d. Regensburg 15. April 1532 (vom Kaiser Carl V. für Philipp Geill); rittermäßiger Reichsadel mit Wappenbesserung d. d. Wien 1. Januar 1573; Bestätigung des Baronats (im vormaligen Königreich Westfalen) 10. Juli 1813 (für Casimir Wilhelm Ernst); kön. preuß. Anerkennung des Freiherrenstandes laut Allerhöchster Kabinettsordre d. d. Berlin 6. April 1878 (für die Nachkommen des 3. April 1821 † Frhrn Casimir Wilhelm Ernst). — Beschreibung des Wappens, geschicht.

[1]) Soll schon vor Jahren gestorben sein.

Notiz und Näheres über die Standeserhebungen im Jahrg. 1879, S. 226; das Filiationsregister im Jahrg. 1881, S. 283.]

† Kasimir Wilhelm Ernst Freiherr von Gayl (geb. 26. Januar 1746, † 3. April 1821 zu Stendal, verm. I) 15. Januar 1771 mit Sophie Wilhelmine Louise verwitw. von Lüderitz, geb. von Schenk [† 1781], II) 1782 mit Sofie Anna Charlotte von Jagow a. d. H. Pollitz [† 18. Juni 1813]).

Söhne: a) Ir Ehe: 1. † Friedrich Georg Ludwig (geb. 4. Februar 1776, † 12. Januar 1853, Kön. preuß. Generalmajor a. D., verm. 17. September 1811 mit Charlotte Sofie Concordie [† 9. Mai 1872 zu Erfurt], des Superintendenten Barz zu Kolberg Tochter).

Söhne: 1) † Wilhelm Carl Friedrich (geb. 21. April 1814 zu Kolberg, † 11. Januar 1879 zu Berlin), Kön. preuß. General der Infanterie z. Disp., verm. 17. September 1844 mit

Elise Pauline Friederike Ulrike, geb. 1. November 1818 zu Klein-Belz, des † Georg David von Dassel auf Klein-Belz, Kön. preuß. Rittmeisters a. D., und der Caroline geb. von Wedell Tochter.

Söhne: (1) Egon Friedrich Carl, geb. 7. Juli 1845 zu Anclam, Kön. preuß. Oberst, mit dem Range eines Brigadekommandeurs, Abteilungschef im Großen Generalstab, kommandiert zur 1. Armee-Inspektion als Chef des Stabes, verm. 16. Oktober 1887 zu Berlin mit

Elisabeth Anna von Berg, geb. 16. Oktober 1862, des Carl Grafen von Berg-Schönfeld Tochter (s. Taschenb. der Gräfl. Häuser)

Söhne: a) Egon Immo, geb. 28. Oktober 1888 zu Potsdam.
b) Egon Kurd Gerhard, geb. 1. Juli 1892 zu Berlin.

(2) Franz Alexander, geb. 3. Februar 1847 zu Anclam, Kön. preuß. Major und Bataillonskommandeur im 4. Garderegt zu Fuß, verm. 11. Juni 1876 mit

Sofie Magdalene Luise, geb. 25. Februar 1857, des † Moritz Le Tanneux de Saint-Paul auf Jäcknitz, Kön. preuß. Landrats a. D., und der Elise geb. von Brandt Tochter.

Kinder: a) Wilhelm Moritz Egon, geb. 4. Februar 1879 zu Königsberg i. Pr.
b) Irene, geb. 16. September 1882 zu Memel.
c) Elisabeth, geb. 20. Februar 1888 zu Königsberg i. Pr.

(3) Friedrich Wilhelm, geb. 15. Juli 1848 zu Anclam, Kön. preuß. Hauptmann a. D., verm. 21. Mai 1887 zu Blasewitz mit

Charlotte Freiin von und zu Egloffstein, geb. 20. Juli 1854. [Dresden.]

(4) Georg August, geb. 25. Februar 1850 zu Berlin, Kön. preuß. Oberstleutnant und etatsm. Stabsoffizier im 2. hanseat. Inf.-Regt Nr. 76, verm. 18. Novbr 1880 zu Berg-Sulza bei Stadt-Sulza mit

Anna, geb. 17. Februar 1855 zu Berg-Sulza, des † Friedrich Leopold Ludwig Wendelin von Gerstenbergk, Edlen von Zech auf Berg-Sulza und Rautenberg, Hzgl. sachsen-altenburg. Wirkl. GRats und Staatsministers, und der † Marie geb. von Helldorff Tochter.

(5) Barnim Friedrich, geb. 21. November 1865 zu Stettin, Kön. preuß. Hauptmann, Flügeladjutant Sr. Hoh. des Herzogs von Anhalt, verm. 10. Oktober 1892 zu Alt-Jeßnitz mit Charlotte Freiin von Ende, geb. 15. Januar 1869.

Sohn: Hans-Heinrich Wilhelm, geb. 1. März 1894 zu Dessau.

2) † Otto Franz Friedrich (geb. 15. April 1818 zu Stralsund, † 26. November 1887 zu Kolberg), Kön. preuß. Hauptmann und Kaiserl. deutscher Postdirektor a. D., verm. 6. November 1850 mit Constantine Auguste Ottilie Quandt. [Charlottenburg.]

Sohn: Ernst Friedrich, geb. 10. Juli 1858, Ehrenritter des Johanniterordens, Kön. preuß. Hauptmann und Kompaniechef im 2. hanseat. Inf.-Regt Nr. 76, verm. 14. Juni 1892 mit Minna Heyke.

— b) 2r Ehe: 2. † Ernst Alexander Casimir (geb. 4. Oktober 1785 zu Stendal, † 13. Juli 1832, Grhzgl. oldenburg. Kammerherr, verm. 21. Februar 1820 zu Triest mit Emilie Freiin von Schlotheim [geb. 17. März 1798, † 21. September 1863 zu Osnabrück; war wiederverm. im April 1834 mit dem Kön. hannov. GMaj und gewes. Vizepräsidenten des Oberappellationsgerichts von Schlevegrell († 15. August 1856)]).

Sohn: † Hermann George Ernst Carl August (geb. 5. August 1824, † 13. Dezember 1868 zu Osterkappeln im Osnabrückischen, Mitbesitzer von Böhne und Wohlendorf im Lüneburgischen, Kön. hannov. Rittmeister im Regiment der Gardes du Korps, verm. 22. Oktober 1853 mit Elisabeth Gräfin von Hardenberg [geb. 5. Mai 1831, † 6. Oktober 1867 zu Osterkappeln]).

Kinder: (1) Hermann Carl Friedrich Hans Casimir, geb. 19. Juli 1854, Herr auf Uhlenbrock im Osnabrückischen, sowie auf Böhne im Lüneburgischen, Kön. sächs. Rittmeister z. Disp.

(2) Marie Anna Helene, geb. 24. Mai 1858, verm. 2. Oktober 1878 mit Arno von Arnim [a. d. H. Planitz] auf Sofienreut bei Hof in Bayern, Leutnant à la suite des Kön. sächs. 2. Ulanenregts Nr 18.

(3) Albert Carl Benjamin, geb. 24. November 1859, Premierleutnant im Kön. sächs. Karabinierregt.

(4) Dorothea Auguste Caroline Sofie Mathilde, geb. 1. März 1863.

(5) Julia Adeline, geb. 1. September 1866.

3. † Ludwig Dietrich Eugen (geb. 4. Oktober 1785 zu Stendal, † 9. November 1853 zu Oldenburg [grhzgl. oldenburg. Genehmigung zur Führung des Freiherrntitels 22 Februar 1842], Grhzgl. oldenburg Kammerherr und Generalleutnant a. D., verm. I) 1811 mit Elisabeth von Levetzow [† 1813]; II) 1819 mit Anna [geb. 4. Juni 1796, † 1. Dezember 1857 zu Oldenburg], des † Dr. theol. Anton Hollmann, Grhzgl. oldenburg. Generalsuperintendenten und Konsistorialpräsidenten, Tochter).

Kinder 2r Ehe: 1) Eugenie, geb. 14. Mai 1825, verm. 7. Juni 1846 mit Goswin von Grün, Grhzgl. oldenburg. Kammerherrn, Ober-Hausmarschall und Präsidenten der Grhzgl. Haus-Fideikommißdirektion.

2) Marie, geb. 27. Juni 1827, verm. 21. September 1857 mit Friedrich von Alten auf Nicklingen bei Hannover, Grhzgl. oldenburg. Oberkammerherrn.
3) Peter Emil Conſtantin, geb. 23. September 1830, Grhzgl. oldenburg. Kammerherr, Kön. preuß. Generalmajor z. Disp., verm. 6. Oktober 1863 zu Oldenburg mit
Caroline Freiin von Rössing, geb. 7. März 1841.
Kinder: (1) Clara Adelheid Chriſtine Friederike, geb. 7. September 1864.
(2) Ernſt Friedrich Franz, geb. 30. April 1870, Kön. preuß. Leutnant im oldenburg. Inf.-Regt Nr. 91.
(3) Edmund Carl Rudolf, geb. 19. Auguſt 1872.
4) Ernſt Carl Anton Heinrich, geb. 30. Mai 1832, Ehrenritter des Johanniterordens, Kön. preuß. Geh. Regierungsrat zu Magdeburg, Premierleutnant a. D., verm. 3. Oktober 1865 mit Marianne Adolfine Eveline Bianca Natalie Pauline (geb. 18. Oktober 1843, † 10. Dezember 1885), des L. von dem Knesebeck auf Jühnsdorf, Kön. preuß. Majors und Landrats a. D., und der Marianne geb. von Quaſt Tochter, Mitbeſitzerin des Rittergutes Jühnsdorf im Kreiſe Teltow.
5) Eliſabeth, geb. 24. April 1835, verm. 7. Juni 1854 mit Ludwig Frhrn von Lützow genannt von Dorgelo, Grhzgl. oldenburg. Kammerherrn, Kön. preuß. Oberſt z. Disp.

4. † Franz Carl Friedrich (geb. 16. Januar 1789 zu Stendal, † 8. Februar 1860 zu Torgelow, Kön. preuß. Forſtinſpektor, verm. 8. Mai 1821 mit Ulrike von Hohendorf [†]).
Töchter: 1) † Ida (geb. 27. Juni 1824, † 11. Auguſt 1893 zu Potsdam).
2) Emma, geb. 28. Dezember 1832. [Potsdam.]
3) Sofie, geb. 7. März 1834. [Potsdam.]

5. † Leopold George Carl (geb. 14. November 1791 zu Eichſtätt, † 29. November 1876 zu Potsdam, Kön. preuß. General der Infanterie a. D., Rechtsritter des Johanniterordens ꝛc., verm. 29. März 1826 mit Marie Gräfin von Waldersee [geb. 11. Juli 1803, † 18. Mai 1862 zu Magdeburg]).
Sohn: George, geb. 16. Dezember 1838, Rechtsritter des Johanniterordens, Kön. preuß. Generalmajor z. Disp., verm. 2. Juli 1874 mit
Marie, geb. 8. Februar 18.., verwitw. von Wolffradt des † Adolf von Miaskowski auf Vollenſchier, Kön. preuß. Kammerherrn, und der Karoline geb. von Winterfeld a. d. H. Freienſtein Tochter. [Berlin.]

Gayling von Altheim, ſ. Jahrg. 1894, S. 270.

Geböckh.

[Katholisch. — Bayern. — Reichsfrhr. d. d. Ebersdorf 15. September 1655; kurbayr. Anerkennung 27. November 1657; immatrikuliert in Bayern 6. September 1813.]

(Personalbestand s. Jahrg. 1867, S. 283; neuere Nachrichten fehlen.)

Gebsattel, s. Jahrg. 1894, S. 271.

Gedult von Jungenfeld.

[Katholisch. — Grhzgt. Hessen. — Rittermäßiger Reichsadel d. d. Augsburg 18. Januar 1530; Reichsadel bestätigt mit dem Prädikat „von Jungenfeld" unter Erteilung des heutigen Familienwappens d. d. Ebersdorf 8. September 1696; Frhr. im Grhzgt. Hessen d. d. Darmstadt 12. April 1820. — Beschreibung des Wappens im Jahrg. 1853, S. 138, geschichtl. Notiz im Jahrg. 1855, S. 175.]

I. Linie.

† Johann Adam Rudolf Freiherr Gedult von Jungenfeld (geb. 6. Januar 1812, † 10. April 1880, Dr. jur., Grhzgl. hess. Postkontrolleur und Oberpostkommissar a. D., verm. 6. Januar 1845 mit Margarethe Philippine Bivon [geb. 26. Februar 1826, † 2. Mai 1884]).

Söhne: 1. Franz Anselm Josef Edmund, geb. 3. Dezember 1845, Kaufmann in Batavia, verm. 20. September 1879 mit
Barbara Friederike Georgina Siwensen, geb. 8. März 1858 zu Batavia. [Batavia.]

Kinder: 1) Maximilian, geb. 11. Mai 1881 zu Batavia.
2) Edmund, geb. 3. Februar 1883 zu Batavia.
3) Margaretha Josefine Barbara, geb. 23. März 1894 zu Batavia.

2. Carl Julius Josef, geb. 24. Mai 1849.
3. Philipp Moritz, geb. 2. August 1851, Ingenieur in Mainz, verm. 15. Oktober 1879 mit
Stefanie Rau, geb. 17. Mai 1859 zu Ostrovo.

Kinder: 1) Edmund Franziskus, geb. 7. Januar 1881.
2) Margaretha Josephina Rudolphina, geb. 16. März 1882 zu Mainz.
3) † Clara Maria (geb. 9. April 1883, † 31. März 1887).
4) † Anna Maria Margaretha (geb. 17. Mai 1884, † 30. März 1887).
5) Carl Jakob, geb. 24. November 1885.
6) Heinrich Franz Joseph, geb. 13. April 1888.
7) Clara Maria, geb. 22. Februar 1890.
8) Carl Joseph, geb. 11. Juli 1891.

4. Carl Rudolf, geb. 6. Mai 1856, Gutsbesitzer im Zipser Komitat, verm. 2. September 1885 mit

Eleonore Iphigenie Theodore, geb. 14. April 1869 zu Nedey, des Theodor Salomon von Alap und der † Gisela geb. Gräfin Csaky von Kereszthszegh und Adorján Tochter.

Söhne: 1) Theodor Carl Rudolph, geb. 24. Februar 1892 zu Falstin. 2) Stephan, geb. 26. Juni 1894 zu Falstin.

II. Linie.

† Franz Edmund Freiherr Gedult von Jungenfeld (geb. 28. August 1803, † 10. Januar 1878, Dr. jur., Grhzgl. hess. Regierungsrat a. D., verm. 29. Dezember 1832 mit Auguste Sophie von Müller [geb. 12. März 1810, † 12. Juli 1881]).

Kinder: 1. Maria Anna Rosa Caroline, geb. 26. September 1833. [Darmstadt].

2. † Franz Carl August (geb. 27. Mai 1836, † 1. Dezember 1893, Grhzgl. hess. Ober-Steuerinspektor und Dirigent des Hauptsteueramtes zu Worms).

3. Maria Anna Caroline, geb. 27. Oktober 1840, Dame du sacré cœur zu Graz.

4. Philippine Babette Marie, geb. 31. Mai 1845, verm. 12. Juli 1865 mit Carl Frhrn von Weitershausen († 5. Mai 1885), Kön. preuß. Oberstleutnant z. Disp. [Darmstadt.]

Brüder.

1. † Franz Carl Josef (geb. 24. April 1808, † 29. Mai 1877, Grhzgl. hess. Ober-Postkommissär, verm. 15. Juni 1837 mit Anna Margarethe Vibon [geb 21. Juni 1818, † 13. Juni 1893]).

Sohn: † Jacob Edmund (geb. 11. Januar 1841, † 20. Dezember 1884, Architekt und Ingenieur zu St. Louis in Nordamerika, verm. 29. September 1870 mit Henriette Rosamunde Tidemann [geb. 30. April 1845, † 7. Dezember 1873]).

Kinder: (1) Anna Margaretha Charlotte, geb. 13. Juli 1871 zu St. Louis, verm. 12. August 1893 mit Carl Georg Michel, Lederfabrikanten. [Mainz.]

(2) Carl Edmund, geb. 3. September 1872 zu St. Louis.

2. † Arnold Ferdinand (geb. 24. Mai 1810, † 7. Dezember 1893 zu Mainz, Vizepräsident a. D. des Grhzgl. hess. Obergerichts zu Mainz, verm. 6. Juni 1843 mit Barbara Friederike [geb. 13. September 1822, † 19. Dezember 1893]), des † Arnold von Sachs, Hzgl. nass. Geh. Regierungsrats, und der † Juliane geb. Werle Tochter).

Söhne: 1) Emil Arnold Edmund, geb. 15. April 1841, verm. 18. Mai 1874 zu Darmstadt mit Anna Christine Carolina, geb. 15. Februar 1853, des † Dr. jur. Eduard Seitz, Grhzgl. hess. GRats und Generalstaatsprokurators am Kassationsgerichtshofe zu Darmstadt, und der Emilie geb. Freiin Röder von Diersburg Tochter. [Gießen.]

Kinder: (1) Arnold Ferdinand Eduard, geb. 7. Mai 1875.

(2) Emilie Barbara, geb. 11. Juli 1878.

(3) Carola Maria Friederike, geb. 12. Februar 1882.

2) Edmund Julius Carl August Maria Wilhelm, geb. 5. Dezember 1854.

3. Josef Ferdinand Georg, geb. 3. Januar 1812, Grhzgl. hess. Kammerherr und Generalmajor à la suite, verm. 16. April 1844 mit

Philippine Rudolfine Maximiliane Wilhelmine Gottliebe Maria Anna Friederike, geb. 29. April 1822, des † Carl Wilhelm Moritz Frhrn von Stosch und Siegroth, Grhzgl. hess. Generalmajors und Oberhofmeisters des Großherzogs, und der † Marie geb. von der Salle, Ehrendame des Kön. bayr. Theresienordens, Tochter. [Fürth im Grhzgt. Hessen.]

Kinder: 1) Anna Philippine Maria Julie Edmunde Caroline Friederike Wilhelmine, geb. 9. Februar 1845, verm. 9. Februar 1871 zu Darmstadt mit Hector Frhrn von Reding zu Biberegg († 5. November 1891), Oberstleutnant im Eidgenössischen Generalstab. [Fürth im Grhzgt. Hessen.]

2) Carl Philipp Edmund Arnold Giesebert, geb. 2. September 1846, verm. 12. Juli 1881 zu Dresden mit Luise Marie (geb. 2. Oktober 1846 zu Markersdorf; lutherisch; † 27. Dezember 1889 zu München), des Hans von Zehmen auf Markersdorf, Neumühl, Ober-Geißendorf und Zschippach, Grhzgl. sächs. Kammerherrn, und der Hedwig Adelheid geb. von Fabrice Tochter. [München.]

3) Arnold Maria Giesebert Ferdinand, geb. 18. September 1852, Kön. preuß. Rittmeister und Eskadronchef im 1. Garde-Dragoneregt Königin von Großbritannien und Irland, verm. 7. Mai 1885 zu Frankfurt a. M. mit

Annie Elise, geb. 24. Mai 1864 zu New York, des † Wilhelm Arnold Hardt und der Laura geb. Körner Tochter.

Kinder: (1) Arnold-Josef Wilhelm Hektor Anton, geb. 13. April 1886 zu Darmstadt.

(2) Alexander Hermann Carl Adolf Gratianus, geb. 3. Dezember 1887 zu Berlin.

(3) Laury Philippine Anna Lily, geb. 5. August 1889 zu Würzburg.

(4) Wilhelm-Ernst Arthur Alfred Paul, geb. 7. März 1893 zu Berlin.

Gemmell zu Flischbach.

[Katholisch. — Oesterreich. — Reichsfrhr. d. d. Wien 17. Oktober 1691; kurbayr. Bestätigung 8. Mai 1693. — Beschreibung des Wappens im Jahrg. 1861, S. 197, geschicht. Übersicht im Jahrg. 1859, S. 219.]

Maximilian Martin Freiherr von Gemmell zu Flischbach, geb. 1. März 1827, K. K. Finanzprokuraturadjunkt a. D., verm. I) 3. November 1855 mit Caroline Constantia (geb. 19. September 1830, † 27. Mai 1856), des Josef Frhrn Paraskovitz-Gasser, K. K. Hofrats, Tochter; II) 20. Juli 1863 zu Grinzing bei Wien mit

Serafine, geb. 24. Dezember 1839, des † Dr. jur. Franz Seraf Ritters von Erb, Mitglieds des juristischen Doktorkollegiums an der K. K. Universität zu Wien, K. K. Hofrats und vormal. Kabinettssekretärs weiland Sr. Kaiserl. Hoheit des Erzherzogs Franz Carl, und der † Clementine geb. Weiß von Starkenfels Tochter. [Wien.]

Kinder 2r Ehe: 1. Alfred Franz Max, geb. 5. Oktober 1864 zu Wien, K. K. Konzeptspraktikant der Lotto-Gefällsdirektion.

2. Clementine Marie Franziska Ignazia Mathilde Maximiliana, geb. 8. Februar 1866 zu Wien, verm. 3. April 1886 mit Friedrich Ritter Gerstenberger von Reichsegg, K. u. K. Rittmeister im Husarenregt Graf Radetzky Nr. 5.
3. Maximilian Franz Seraphicus Carl, geb. 27. Mai 1867 zu Wien, K. K. Konzeptspraktikant bei der Landesregierung in Schlesien.
4. Marie Immaculata Franziska Seraphica Maximiliana Antonia, geb. 3. März 1869 zu Wien, verm. 19. August 1889 daselbst mit Alexander Frhrn Kotz von Dobrž († 16. August 1893), K. u. K. Hauptmann im Korpsartillerieregt Nr. 14.
5. Margaretha Alexandra Maria Franziska Maximiliana, geb. 5. Dezember 1872 zu Wien, verm. 13. Juli 1891 daselbst mit Ferdinand Jány de Jannik, Kön. ungar. Rittmeister im Honved-Husarenregt Nr. 6.

Gemmingen, s. Jahrg. 1894, S. 272.

Gemmingen von Massenbach, s. Massenbach.

Gemmrich von Neuberg.

(Im Mannesstamme erloschen.)

[Katholisch. — Oesterreich und Bayern. — Böhm. Adel mit dem Prädikat „von Neuberg" d. d. Wien 16. April 1723; erbländ.-oesterr. Ritter nebst Wappenbesserung 5. April 1760; böhm. Ritter 17. Mai 1760; oesterr. Frhr. 19. Dezember 1853 (Diplom d. d. Wien 4. Februar 1854). — Näheres über die Standeserhebungen im Jahrg. 1878, S. 518; Beschreibung des Wappens und geschichtl. Übersicht im Jahrg. 1859, S. 461.]

† Wilhelm Anton Johann Jacob Freiherr Gemmrich von Neuberg (geb. 25. Juli 1802, † . . . . . Herr auf Gießhübel, Uoritsch und Werschediz, K. K. Truchseß, verm. 30. April 1826 mit Antonia Barbara von Stetten [geb. 1810, † . . . . .]).

Kinder: 1. † Johann Anton Carl Wilhelm (geb. 22. September 1827, † 6. Juni 1888 zu Regensburg, Herr auf Urfahrn in Oberbayern, Kön. bayr. Kämmerer, verm. 14. September 1859 mit Helene Gräfin Boos von Waldeck und Montfort, geb. 14. Juli 1837. [Schloß Urfahrn bei Oberaudorf in Oberbayern.]
2. † Rosalia Antonia (geb. 10. Juni 1829, † 2. Juli 1886 zu Baireuth, verm. 14. Juni 1857 mit Philipp Frhrn von Künsberg [† 6. Mai 1877], K. K. Rittmeister a. D.).
3. † Wilhelm Anton Johann (geb. 14. November 1831, † 5. Mai 1872 zu Prag), Herr auf Werschediz mit Luck und Buda, sowie auf Thönischen, K. K. Oberleutnant a. D., verm. 24. April 1856 mit Adelgunde Freiin Korb von Weidenheim, geb. 28. August 1838.

4. Norberta Aloysia Anna, geb. 3. Mai 1832 zu Gießhübel, verm. I) 5. August 1856 mit Aloys Frhrn Fleißner von Wostrowitz auf Neu-Zedlitsch (geschieden 1. Mai 1866); II) 27. Juli 1871 zu Wien mit Adolf Frhrn Maurer von Kronegg, K. K. Hauptmann a. D.

Genotte von Merkenfeld.

[Katholisch. — Oesterreich. — Oesterr. Frhr. mit dem Prädikat „von Merkenfeld" d. d. Wien 23. November 1827.]

(Personalbestand s. Jahrg. 1884, S. 271; neuere Nachrichten fehlen.)

Geramb.

[Katholisch. — Oesterreich und Ungarn. — Erbländ.-oesterr. Adel d. d. Prag 23. März 1610; Belehnung mit dem landesfürstlichen Lehen Possenhof und dem Gute Raß in Oberoesterreich 1612; ungar. Adel d. d. Preßburg 15. Juni 1647. — Geschichtl. Notiz im Jahrg. 1871, S. 201.]

A. Haus vormals zu Possenhof.

[Reichsritter mit „Edle von" d. d. Wien 29. Juli 1770; erbländ.-oesterr. Ritter mit „Edle von" d. d. Wien 21. August 1770; oesterr. Frhr. d. d. Wien 19. Juli 1808. — Beschreibung des Wappens im Jahrg. 1871, S. 202.]

Josef Freiherr von Geramb, geb. 24. Juni 1823 zu Graz (des 1833 † Frhrn Ernst, K. K. Majors ꝛc., Sohn), K. K. Oberstleutnant a. D., verm. 28. September 1858 mit

Antonie Nagy von Szabad Szent-Kyrály.

Sohn: Josef, geb. 22. Juni 1859 zu Temesvár, K. u. K. Leutnant in der Gestütsbranche der Kön. ungar. Pferdezuchtanstalten. [Mezöhegyes.]

B. Haus vormals zu Schemnitz.

[Erbländ.-oesterr. Ritter mit „Edle von" d. d. Wien 4. Juli 1770; Reichsritter mit „Edle von" d. d. Wien 29. Juli 1770; ungar. Baronat und Wappenbesserung d. d. Wien 22. Januar 1817. — Die Mitglieder dieses Hauses sind Teilhaber der seit 1752 von Johann Josef von Geramb gestifteten von Geramb'schen Familien-Bergwerks-Union zu Schemnitz. — Beschreibung des Wappens im Jahrg. 1871, S. 204.]

I. Linie.

(Im Mannesstamme erloschen.)

† Franz Carl Freiherr von Geramb (geb. 21. Februar 1799 zu Nagy-Bánya, † 25. September 1854 zu Schemnitz, verm. I) 1822 zu Schemnitz mit Henriette von Söreß [geb. 1805, † 1843]; II) 1844

zu Schemnitz mit Camille [geb. 1824, † 1856], des † Andreas von Dulović und der Josefa geb. Fritschke von Fürstenmühl Tochter).

Tochter 2r Ehe: Irma, geb. 1. November 1848, StkrD. und K. u. K. PD., verm. 14. Juni 1873 zu Budapest mit Ladislaus Szögyény-Marich von Magyar-Szögyényi und Szolgaegyház, K. u. K. Kämmerer, GRat und Sektionschef im Ministerium des Kaiserl. Hauses und des Äußern.

II. Linie.

(Im Mannesstamme erloschen.)

† Johann Baptist Freiherr von Geramb (geb. 17. April 1800 zu Klingerstolle, † 11. August 1869 zu Preßburg, Kön. ungar. Kammerrat, Berg- und Salinendirektor, verm. 5. Februar 1834 mit Luise von Fülessy [geb. 10. Juli 1810, † 11. Februar 1864 zu Wieliczka]).

Söhne: 1. † Camillo (geb. 22. März 1839 zu Budapest, † 30. Mai 1887 zu Bakháza, K. K. Oberleutnant a. D., verm. 12. März 1868 mit Alwine Gräfin Somssich de Saárd [geb 11. November 1846 zu Babócsa, † 11. September 1889 zu Bakháza], Herrin auf Bakháza im Somogyer Komitat).

Tochter: Maria Alwine Luise, geb. 26. Mai 1873 zu Preßburg, verm. 28. Mai 1894 zu Graz mit Ferdinand-Carl Grafen Chorinsky, Frhrn von Ledske, K. u. K. Leutnant der Reserve des Dragonerregts Graf von Neipperg Nr. 12.

2. † Gabor (Gabriel) (geb. 16. März 1845 zu Budapest, † 8. November 1878 daselbst), Dr. jur., Kön. ungar. Gerichtsrat zu Budapest, verm. 23. Februar 1876 zu Budapest mit

Elisabeth Török von Erzsébet, geb. 28. August 1854; wiederverm. 1880 mit Ladislaus Tomecsány de Tomecsányi, Gutsbesitzer. [Budapest.]

Tochter: Alice Emma Ludovica, geb. 26. Dezbr 1876 zu Preßburg.

Geringer von Oedenberg.

(Im Mannesstamme erloschen.)

[Katholisch. — Oesterreich. — Erbländ.-oesterr. Adel mit dem Prädikat „von Oedenberg" d. d. Wien 23. Juni 1789; erbländ.-oesterr. Frhr. d. d. Wien 26. April 1802; ungar. Baronat 29. Juli 1808. — Beschreibung des Wappens und geschichtl. Übersicht im Jahrg. 1849, S. 146.]

† Carl Gabriel Freiherr Geringer von Oedenberg (geb. 2. März 1806, † 14. September 1889 zu Hadersdorf, K. K. Wirkl. GRat und Leiter des bestandenen Staatsrats, verm. mit Marie Laubenbach [geb. 1806, † 30. März 1877 zu Rodaun]).

Töchter: 1. Marie, geb. 10. Juli 1830, verm. mit Anton Ritter von Stahl († 20. Oktober 1885), K. K. Hofrat a. D. und Verwaltungsrat der Kronprinz Rudolf-Bahn. [Wien.]

2. Sofie, geb. 7. April 1834, verm. mit Johann Ritter von Fabrizii, K. K. Generalmajor z. Disp. [Wien.]

Gerlach.

[Evangelisch. — Grhzgt. Hessen. — Adel und Frhr. im Grhzgt. Hessen d. d. Darmstadt 15. März 1838. — Beschreibung des Wappens und Näheres über die Standeserhebungen im Jahrg. 1863, S. 274.]

† Wilhelm Freiherr von Gerlach (geb. 26. Februar 1795 zu Nauheim, † 1. Februar 1878, Grhzgl. hess. Generalmajor a. D., verm. 22. September 1830 mit Emma Luise Sauerbrunn [geb. 4. Juni 1805 zu Köthen, † 24. Februar 1873 zu Worms], Adoptivtochter [seit 17. Oktober 1837] weil. des Prinzen Georg von Hessen und bei Rhein).

Kinder: 1. Emma Luise Clara Amalia Amanda, geb. 22. Juni 1831 zu Worms. [Auerbach bei Darmstadt.]

2. Wilhelmine Helene Amalia, geb. 24. August 1832 zu Worms. [Auerbach.]

3. Ludwig Carl Alexander, geb. 22. September 1835 zu Worms, verm. 14. November 1861 mit

Alexandrine Caroline', geb. 10. März 1842, des Constantin von Margarit, K. K. Rittmeisters a. D., und der Sofie geb. Höhn von Rosenheim Tochter. [In Italien.]

Söhne: 1) Constantin, geb. 22. September 1862 zu Wien, K. u. K. Linienschiffsleutnant.

2) Alexander, geb. 1863.

Gerliczy.

[Katholisch. — Ungarn. — Altadeliges ungar. Geschlecht; ungar. Baronat 23. Mai 1777 (für Johann Felix von Gerliczy). — Beschreibung des Wappens im Jahrg. 1864, S. 265, geschichtl. Übersicht im Jahrg. 1862, S. 275.]

Felix[1]) Freiherr Gerliczy von Arany und Szent-Gerlicze, geb. 10. Juni 1819 (des 17. März 1849 † Frhrn Franz de Paula, K. K. Kämmerers und Majors a. D., Sohn), Herr auf Deczk im Torontaler Komitat, Mitglied des ungarischen Oberhauses auf Lebenszeit, K. u. K. Kämmerer, verm. 17. März 1849 zu Großwardein mit

Aloysia Gräfin Kornis von Göncz-Ruszka, geb. 30. Mai 1831, StkrD. [Großwardein.]

Kinder: 1. Stefanie, geb. 31. Januar 1850, verm. 16. April 1873 mit Alexander des Escherolles-Krusper de Gibaud von Ret-Szent-Miklós, Kön. ungar. Honvedhusaren-Oberleutnant. [Großwardein.]

2. Irma (Maria), geb. 28. Mai 1851 zu Großwardein, verm. 26. August 1871 zu Ofen mit Georg Szegedy von Mezö-Szeged, K. u. K. Kämmerer. [Nesad im Eisenburger Komitat.]

3. Erzsi (Elisabeth), geb. 5. August 1857, verm. 11. November 1877 zu Großwardein mit Béla Frhrn von Podmaniczky (lutherisch), K. u. K. Oberleutnant der Reserve.

[1]) Soll gestorben sein.

4. Franz de Paula, geb. 13. November 1859, K. u. K. Kämmerer, verm. 27. April 1884 mit
Gisela Freiin Fejérváry von Komlós-Keresztes, geb. 22. Oktbr 1863.
Sohn: Felix Vincenz Geza, geb. 14. April 1885.

Gersdorff, s. Jahrg. 1891, S. 283.

Gerstner.

(Im Mannesstamme erloschen.)

[Katholisch. — Oesterreich. — Oesterr. Adel mit dem Prädikat „von Gerstenkern" d. d. Wien 10. Januar 1816; oesterr. Frhr. unter dem Namen „Freiherr von Gerstner" 13. April (Diplom d. d. Wien 11. Juli) 1859. — Beschreibung des Wappens und Näheres über die Standeserhebungen im Jahrg. 1877, S. 246.]

† Eduard Freiherr von Gerstner (geb. 5. März 1843 zu Budapest, † 22. November 1882 [des 17. April 1869 † Frhrn Josef, K. K. Feldmarschall-Leutnants a. D. (s. Jahrg. 1879, S. 243), Sohn]), K. K. Oberstleutnant im Generalstabskorps und Lehrer an der Kriegsschule zu Wien, verm. 5. April 1876 zu Linz in Oberoesterreich mit
Therese Caroline de Gleria, geb. 17. April 1850 zu Linz in Oberoesterreich.

Gervay.

[Katholisch. — Ungarn. — Oesterr. Adel 29. Januar (Diplom d. d. Wien 12. Mai) 1817; oesterr. Frhr. 23. November 1839 (Diplom d. d. Wien 7. Dezember 1840); ungar. Baronat d. d. Wien 5. November 1840. — Beschreibung des Wappens und Näheres über die Standeserhebungen im Jahrg. 1874, S. 213.]

† Sebastian Joseph Freiherr von Gervay (geb. 20. Januar 1784 zu Preßburg, † 1. August 1846 zu Karlsbad, Herr der Herrschaft Szent-Marton, K. K. Wirkl. Staats- und Konferenzrat, verm. 25. Juni 1816 zu Wien mit Barbara Apollonia Freiin von Mayr [geb. 9. Februar 1798 zu Wien, † 19. Dezember 1859 zu Dresden]).
Kinder: 1. Adolf Franz Josef [1]), geb. 20. Februar 1818 zu Wien, Herr auf Kereseliget im Somogyer Komitat, Gerichtstafelbeisitzer der Komitate Somogy und Baranya, verm. I) 15. Januar 1854 zu Fünfkirchen mit Thecla (geb. 1814 zu Siklós im Baranyaer Komitat, † 15. Oktober 1865 zu Budapest) verwitwete Gaál de Gyula, geb. Grabarics de Györkény und Czecze; II) mit
Marie Sütkey.
Tochter 2e Ehe: Adele, geb. 1872.
2. Emilie Antonie Josefine, geb. 16. Juni 1821 zu Wien, verm.

[1]) Soll schon vor Jahren gestorben sein.

25. Juni 1839 zu Penzing bei Wien mit Josef Anton Paul Sebastiani de Nemete-Pogányvest und Porta, Herrn auf Nemete-Pogányvest, Kön. ungar. Hofsekretär, Gerichtstafelbeisitzer der Komitate Körös und Krassó.

3. † Henriette (geb. 12. Juli 1822 zu Meidling bei Wien, † 31. Mai 1892, verm. 25. Juni 1839 mit Anton Frhrn von Spiegelfeld [† 6. Juli 1881], Fideikommißherrn auf Spiegelfeld in Steiermark, k. k. Oberst a. D.).

4. Leopoldine, geb. im August 1828 zu Wien.]

Geuder.

[Lutherisch. — Bayern und Nordamerika. — Wappenbesserung mit goldener Krone im Reichsadelstande 1740. — Beschreibung des Wappens und geschichtl. Übersicht im Jahrg. 1856, S. 216.]

A. Geuder von Heroldsberg.

[Eingetragen in die Kön. bayr. Adelsmatrikel bei der Freiherrenklasse 3. Juli 1822.]

† Johann Adam Rudolf Freiherr von Geuder von und zu Heroldsberg, Stein und Untersdorf (geb. 6. Juli 1718, † 11. November 1789, Kaiserl. Wirkl. Rat und Ritterrat des Kantons Gebürg, verm. I) . . . . . mit . . . . . ; II) 26. März 1754 mit Luise Wilhelmine [† 1783], des Heinrich Christoph Ferdinand von Stauff zu Aditz und der Susanna Barbara geb. Freiin von Grünthal Tochter).

Söhne: 1. † Wilhelm Friedrich Christoph Karl (geb. 27. August 1756, † 21. Mai 1801, Hzgl. württemb. Kammerjunker, verm. 2. August 1783 mit Auguste Dorothea Caroline Sophie [geb. 1750, † 1797], des Ludwig Friedrich Heinrich Wilhelm von Egloffstein und der Hedwig Florentine geb. Freiin von Reitzenstein Tochter).

Sohn: † Karl Rudolf Georg Ernst Friedrich (geb. 11. März 1788, † 18. Januar 1855 zu Beutelsbach, Kön. bayr. Kammerjunker, verm. 26. April 1815 mit Barbara Juliana Brirner [geb. 7. Oktober 1789, † 1. Juli 1872 zu Erlangen]).

Sohn: Christian Friedrich Carl, geb. 12. März 1816 zu Heroldsberg, verm. 17. Juni 1851 mit

Sofie Gottliebe Franziska, geb. 3. August 1826 zu Donauwörth, des † Johann von Ott, Kön. bayr. Landrichters a. D., und der Johanne geb. Freiin von Nacknitz Tochter. [Heroldsberg.]

Kinder: a) Maria Julie, geb. 6. Mai 1852 zu Nürnberg, verm. 25. Oktober 1880 mit Christof Klemm, Kön. bayr. Staatsanwalt am Landgericht zu Baireuth.

b) Julius Oscar Gotthelf, geb. 27. Septbr 1855 zu Heroldsberg, Kön. bayr. Hauptzollamts-Assistent zu Nürnberg, verm. 25. September 1888 mit

Johanna Margarete Magdalene, geb. 22. März 1864 zu Kloster Ebrach, des Jakob Feiler, Pfarrers zu Hersbruck, und der Babette geb. Böhmländer Tochter.

Tochter: Luise Anna Sofie, geb. 4. September 1889 zu Nürnberg.

c) Rudolf Gottfried, geb. 7. August 1857 zu Heroldsberg, Dr. med. und prakt. Arzt zu Eschenfeld in Bayern.
d) Luise Marie Caroline Sofie, geb. 26. September 1862 zu Nürnberg.

2. † Christof Carl Josef Ludwig (geb. 19. März 1761 zu Nürnberg, † 21. Mai 1815 zu Heroldsberg, Bürgermeister, Septemvir und Ratsdirektor der Reichsstadt Nürnberg, verm. 18. September 1781 mit Sophia Maria [geb. 18. September 1760, † 17. August 1808 zu Nürnberg], des † Johann Sigmund Haller von Hallerstein, Reichsschultheißen, und der † Maria Helene geb. Ebner von Eschenbach Tochter).

Sohn: † Johann Sigmund Carl (geb. 1. November 1785 zu Nürnberg, † als Geschlechtsältester 14. Dezember 1851 daselbst, verm. 9. August 1819 zu Augsburg mit Gottliebine Freiin von Racknitz [geb. 1. November 1796 zu Haunsheim, † 24. Februar 1879 zu Heroldsberg]).

Söhne: (1) † Carl Friedrich Eugen (geb. 22. Januar 1822 zu Hersbruck, † 10. September 1883 zu Bad Wildungen), Kön. bayr. Forstmeister zu Dillingen, verm. 25. Oktober 1849 zu Illertissen mit
Caroline Eugenie Wilhelmine Gottliebine Elise, geb. 17. Mai 1823 zu Obergünzburg, des Johann von Ott, Kön. bayr. Landrichters a. D., und der Johanna geb. Freiin von Racknitz Tochter. [Nördlingen.]

Töchter: a) Sofie Luise Karoline, geb. 10. August 1850 zu Ottobeuren, verm. 14. Mai 1877 zu Dillingen mit Aloys Schmitt, Kön. bayr. Zollverwalter zu Nördlingen.
b) Sofie Gottliebin Rosalie, geb. 23. März 1853 zu Ottobeuren, verm. 31. Mai 1874 zu Hohenstraus mit Karl Kadner, Kön. bayr. Forstmeister zu Behringersdorf bei Lauf.

(2) Carl Rudolf Wilhelm Gustav Adolf Christian, geb. 26 Juni 1827 zu Heroldsberg, verm. 3. August 1851 mit
Charlotte Johanna Eleonore Eva Eugenie von Ott, geb. 12. Dezbr 1829 zu Glött, Schwester der Obigen. [Heroldsberg.]

Kinder: a) Gottlieb, geb. 26. November 1853 zu North Dover (Ohio), Ingenieur und Bergwerksbesitzer zu Cleveland (Ohio), verm. 21. November 1882 mit
Elise Rosa, geb. 21. November 1858 zu Mansfield, des Konrad Krause, Gutsbesitzers zu Cleveland, und der Christiane geb. Rauch Tochter.

Töchter: (a) Charlotte Christiane, geb. 21. August 1883.
(b) Elise Gertrud, geb. 19. Juni 1886.
(c) Agnes, geb. 11. November 1889.
(d) Hertha, geb. 10. November 1891.

b) Charlotte, geb. 4. Dezember 1854 zu North Dover, verm. 16. Mai 1882 mit Friedrich Georg Huber, Kaufmann zu New York.
c) Georg, geb. 26. Juli 1856 zu North Dover, Ingenieur und Bergwerksbesitzer zu Massillon (Ohio), verm. 28. November 1888 mit

Jennie, geb. 14. April 1868 zu Cleveland, des James Clark und der Harriet geb. Lancaster Tochter.
Sohn: Georg Adolf, geb. 20. März 1892.
d) Sofie, geb. 26. November 1860 zu North Dover.

B. Geuder genannt Rabensteiner.

[Reichsadels-Bestätigung und Namen- und Wappenvereinigung mit Rabensteiner d. d. Wien 7. Mai 1693; eingetragen in die Kön. bayr. Adelsmatrikel bei der Freiherrenklasse 18. März 1858.]

† Carl Friedrich Wilhelm Christof Georg Freiherr von Geuder genannt Rabensteiner (geb. 9. Februar 1795, † 5. August 1871 zu Heroldsberg, Kön. bayr. Generalmajor a. D., verm. 14. Februar 1835 mit Marianne Michaeline [†], des † Kön. bayr. Reg.-Rats Neuschmied zu München Tochter).

Kinder: 1. Caroline Luise Leopoldine Marianne, geb. 19. November 1835, verm. 19. November 1862 mit Josef Jouvin (†), Kön. bayr. Oberst a. D. [München.]
2. Emilie Friederike Rudolfine Wilhelmine Auguste, geb. 5. Februar 1842. [Heroldsberg.]
3. Friedrich Alexander Sigmund Adolf Carl, geb. 3. Januar 1847, Kön. bayr. Oberstleutnant a. D., verm. 29. Mai 1880 mit
Mathilde Anna Josefine Caroline Philippine, geb. 11. September 1857, des Otto von Orff, Kön. bayr. Oberst a. D., Tochter.

Bruder.

† Johann Sigmund Carl (geb. 8. April 1804, † 13. Juli 1883 [eingetragen in die Kön. bayr. Adelsmatrikel bei der Freiherrenklasse 29. Mai 1860], Kön. bayr. Oberst a. D., verm. 10. August 1844 mit Elise Wilhelmine Mathilde [† im März 1886], des Dr. med. Heinrichmaier, Kön. bayr. Landgerichtsarztes zu Nürnberg, Tochter).

Kinder: 1. Eugenie Emilie Elise, geb. 13. Mai 1846, verm. 24. Oktober 1871 mit Carl Frhrn von Godin (katholisch), Kön. bayr. Major z. Disp., in Verwendung beim Topogr. Bureau des Generalstabs.
2. † Georg Friedrich Carl Theodor (geb. 24. Mai 1847, † 16. Dezember 1885), Kön. bayr. Rittmeister und Eskadronchef im 1. Chev.-leg.-Regt, verm. 17. Juni 1878 mit
Adolfine Anna Amalie, geb. 3. Februar 1857, des Adolf von Moor, Kön. bayr. Oberstleutnants a. D., Tochter.
Kinder: 1) Georg Sigmund Adolf, } Zwillinge, geb. 25. März
2) Johanna Anna Elise, } 1879.

Geymüller.

[Katholisch. — Oesterreich. — Oesterr. Adel und Ritter 12. März (Diplom 9. Juni) 1810; oesterr. Frhr. d. d. Wien 31. März 1824. — Beschreibung des Wappens und geschichtl. Übersicht im Jahrg. 1874, S. 215.]

Jacob Rudolf Freiherr von Geymüller, geb. 21. September 1813 (des 31. März 1824 zu Wien † Frhrn Johann Heinrich, Vize-

gouverneurs der K. K. privil. oesterreichischen Nationalbank, Sohn), Herr der Herrschaften Kamenitz a. d. Linde in Böhmen, Nußdorf a. d. Traisen, Franzhausen, Wagram a. d. Traisen, Rudolfsberg, Eisenthür, Traismauer, Rittersfeld und Hollenburg in Niederoesterreich), verm. I) 1836 mit Malwina Günther (geb. 1814, † 22. August 1840); II) 30. Juli 1842 mit

Marie, geb. 1. Oktober 1823, des Friedrich Peithner Ritters von Lichtenfels und der Caroline geb. Gräfin Brechainville Tochter. [Wien.]

Kinder: a) **1r Ehe:** 1. Marie Clara Malwina, geb. 28. September 1837, verm. 4. Juni 1859 mit Theodor Ritter von Neuhaus († im Mai 1886), Herrn auf Kattau und Missingdorf in Niederoesterreich, K. K. Major a. D.

— b) **2r Ehe:** 2. Clara Maria, geb. 10. September 1844, verm. 2. August 1862 mit Wilhelm Frhrn von Reck auf Autenried (protest., † 22. Juli 1884), Kön. bayr. Kämmerer.

3. Rudolf Friedrich Carl, geb. 24. Februar 1848, verm. 20. April 1882 zu Wien mit

Marguerittа Gräfin Serényi, geb. 19. März 1861.

Kinder: 1) Johann Ladislaus Rudolf, geb. 20. März 1883 zu Wien.
2) Maria Margarethe Ludmilla, geb. 15. Februar 1886 zu Wien.
3) Georg Jacob Rudolf, geb. 1. Dezember 1891.
4) Richard Rudolf Daniel, geb. 2. April 1894.

4. Agathe Rudolfine Josefine, geb. 12. April 1849, verm. 15. Oktober 1870 zu Hollenburg mit Eugen Frhrn Ransonnet von Villez, K. K. Legationssekretär a. D. [Wien.]

5. Gabriele Friederike Clara Barbara, geb. 5. März 1854, verm. 21. Juli 1883 mit Daniel Ritter von Bonn, K. u. K. Feldmarschall-Leutnant. [Hollenburg in Niederoesterreich.]

Geyr von Schweppenburg.

[Katholisch. — Preußen (Rheinprovinz). — Reichsadel- und Ritterstand mit dem Prädikat „von Schweppenburg" d. d. Laxenburg 9. Juni 1717; Aufnahme in die niederrheinische Ritterschaft 16. September 1724; Reichsfrhr. d. d. Frankfurt a. M. 21. Februar 1743. — Beschreibung des Wappens im Jahrg. 1856, S. 219, geschichtl. Übersicht im Jahrg. 1849, S. 147.]

I. Linie Schweppenburg.

[Kön. preuß. Anerkennung des Freiherrenstandes laut Ministerialreskript d. d. 2. Mai 1827.]

† Rudolf Adolf Freiherr Geyr von Schweppenburg (geb. 25. Februar 1735, † 25. September 1795, Herr auf Schweppenburg ꝛc., Kurpfälz. adel. Geh. Rat und Vogt-Major zu Aachen, verm. 20. Mai 1762 mit Anna Isabella [† 16. Juli 1811], des Christoph von Backum zu Lathum und der Catharina geb. Freiin von Schall-Mohrenhofen Tochter).

Söhne: 1. † Joseph Emanuel (geb. 26. März 1774, † 26. Februar 1814,

dessign. Vogt-Major zu Aachen und beigeordneter Bürgermeister zu Köln, verm. 24. Januar 1799 mit Agnes [† 7. September 1834], des Andreas Hendrik und der Anna Sibylla Honthum Tochter).

Kinder: 1) † Franz Philipp (geb. 7. Januar 1800 zu Köln, † 31. Oktober 1867 zu Meer in Belgien, Kön. preuß. Major a. D., verm. I) 16. Oktober 1826 mit Henriette Gräfin von Wickenburg [† 15. November 1839]; II) 1. August 1858 mit Maria del Carmen Antonia de Viedo [† 12. Januar 1863 zu Lüttich]).

Kinder 2r Ehe: (1) Maria Agnes Josepha, geb. 18. Mai 1859 zu Lüttich, Herrin auf Schloß Arfft und des Gutes Wiesenthal.

(2) Emil Franz Aloysius, geb. 11. Juli 1860 zu Eéneux in der Provinz Lüttich.

2) † Carl-Theodor (geb. 19. Dezember 1801, † 19. Februar 1875 zu Berlin, Ehrenritter des souver. Malteserordens, Kön. preuß. Generalleutnant z. Disp., verm. 25. März 1833 mit Alfonsine Blanche [Bianca] [† 2. April 1892], des Wilhelm von dem Knesebeck und der Wilhelmine geb. von Bredow Tochter).

Kinder: (1) Agnes Elisabeth Adolfine, geb. 12. Februar 1838, verm. 18. Januar 1870 zu Berlin mit Franz Frhrn von Dalwigk zu Lichtenfels, Kön. preuß. Rittmeister a. D.

(2) Carl-Theodor Josef, geb. 2. August 1840, Kön. preuß. Oberst a. D., Oberstallmeister Sr. Maj. des Königs von Württemberg, Vorstand des Marstallamtes, verm. I) 11. Oktober 1877 zu Berlin mit Dorothea (geb. 31. Mai 1855; evangelisch, † im Oktober 1887), des † Botho von Hülsen, Kön. preuß. Kammerherrn, Wirkl. GRats und Generalintendanten der kön. Hofschauspiele, und der † Helene geb. Gräfin von Häseler Tochter; II) 25. Januar 1892 mit

Anna, des Julius Ohrtmann zu Wandsbeck und der ..... geb. Stade Tochter.

Kinder 1r Ehe: a) Marie-Gabriele, geb. 7. September 1880 zu Potsdam.

b) Carl Wilhelm, geb. 13. November 1882 zu Potsdam.

c) Elisabeth Jaschag, geb. 12. Dezember 1884 zu Potsdam.

d) Leo Dietrich Franz, geb. 2. März 1886 zu Potsdam.

3) † Maximilian (geb. 1. Februar 1803, † 21. Juli 1835, verm. 13. April 1830 mit Agnes Freiin Geyr von Schweppenburg [geb. 2. Februar 1804, † 14. September 1889]).

Söhne: (1) Franz Josef, geb. 1. September 1832, Herr auf Schweppenburg und des Rittergutes „die Graue Burg" (Sechtem) im Kreise Bonn, verm. I) 30. Juli 1861 mit Sofie Freiin von Fürstenberg-Stammheim (geb. 13. November 1833, † 2. Dezember 1868); II) 26. April 1870 zu Herbeck mit

Wilhelmine Freiin von Hövel, geb. 23. April 1835. [Schweppenburg.]

Kinder 1r Ehe: a) Paul Eberhard Bruno, geb. 6. Oktober 1864, verm. 20. Oktober 1891 zu Kendenich mit

Therese, des Max von Kempis auf Kendenich, Kön. preuß. Oberlandesgerichtsrats a. D., Geh. Justizrats, und der Caroline geb. Freiin von Solemacher-Antweiler Tochter.

b) Clemens Maria Martin, geb. 11. November 1865, Kön. preuß. Leutnant à la suite des Kaiser Alexander Garde-Grenadierregts Nr. 1, Kammerherr bei der Fürstin von Hohenzollern.

c) Gisselbert Clemens Hubert, geb. 2. Dezember 1866, Kön. preuß. Leutnant im 2. westfäl. Husarenregt Nr. 11.

d) Isabella Maximiliana Cornelia, geb. 15. Dezember 1867, verm. . . . . 1891 mit Carl Frhrn von Graes.

e) Sophia Eugenia Franziska, geb. 27. November 1868.

(2) Franz Heinrich, geb. 15. November 1833, verm. 13. September 1865 mit

Maria Theresia Freiin Geyr von Schweppenburg, geb. 12. März 1844 (s. 11. Linie).

Kinder: a) Max, geb. 18. August 1866.

b) Franziska, geb. 19. Juli 1869, Ordensfrau im Kloster zum heiligen Herzen Jesu in Prag.

c) Josef, geb. 16. Februar 1871 zu Haus Noeltgen, Kön. preuß. L.-Fähnrich im Husarenregt König Wilhelm I. (1. rhein.) Nr. 7.

d) Agnes, geb. 12. November 1872.

4) † Clementine (geb. 27. Oktober 1804, † 2. Februar 1891).

2. † Maximilian Josef (geb. 29. März 1777, † 26. Mai 1856, Herr auf Schweppenburg, verm. 2. April 1803 mit Augusta Clementine [geb. 3. November 1784, † 5. November 1857], des † Johann Frhrn von Wassenaer-Warmond und der † Ottilie geb. Freiin von Steinen Tochter).

Kinder: 1) † Caroline (geb. 22. April 1805 zu Köln, † im Februar 1892, verm. 29. September 1835 mit Edmund Grafen von Reneſſe auf Bürresheim [† 19. November 1869]).

2) † Johann Theodor (geb. 25. September 1806, † 3. Juli 1882, Herr auf Schweppenburg und des Rittergutes „die Graue Burg" [Sechtem] im Kreiſe Bonn, Kön. preuß. Kammerherr, Mitglied des Herrenhauſes auf Lebenszeit und Vizelandtagsmarſchall des rheiniſchen Provinziallandtags, auch beigeordneter Bürgermeiſter zu Aachen, verm. 14. November 1833 mit Clementine [† 25. September 1893], des Carl von Strauch und der Maria Iſabella geb. Freiin von Thymus Tochter).

II. Linie Müddersheim.

[Kön. preuß. Anerkennung des Freiherrnſtandes laut Miniſterialreſkripts d. d. 15. Dezember 1826.]

† Cornel Joſeph Freiherr Geyr von Schweppenburg (geb. 15. Juli 1764, † 25. September 1832, Herr auf Müddersheim ꝛc., Kurköln. GRat und Generaleinnehmer, verm. I) 21. Oktober 1788 mit Adelgunde [† 4. Oktober 1789], des Franz Friedrich von Beywegh zu Kriegshofen und der Agnes geb. von und zum Putz Tochter; II) 16. November 1790 mit Franziska [† 16. Dezember 1820], des Franz Felix von Becker zu Beneſſe und der Urſula geb. von Herwegh zu Goltzheim Tochter).

Söhne: 1. † Maximilian Joſeph (geb. 24. Februar 1799, † 18. Juli

1887, verm. 10. Oktober 1827 mit Franziska Gräfin von Bylandt [geb. 10. Oktober 1807, † 21. Mai 1869]).

Kinder: 1) Maria Rosalie, geb. 17. Mai 1831, verm. 4. Februar 1873 mit Friedrich Frhrn Loë auf Longenburg.

2) Rudolf Adolf, geb. 24. Juni 1832, Herr auf Caën, Holthalde und Blaßrath im Kreise Geldern, Reg.-Bezirk Düsseldorf, verm. 26. Mai 1868 mit

Emerentia, geb. 22. September 1844, des Constantin von Ruys-Nieuwenbroeck auf Haus Ingeraedt im Kreise Geldern und der Thecla geb. Saedt Tochter. [Haus Caën bei Straelen.]

Kinder: (1) Max Joseph Hubertus Maria Felix Antonius Franziskus, geb. 31. Mai 1869 zu Unkel a. Rhein.

(2) Maria Johanna Rosalia Constantia Emerentia Huberta, geb. 13. Mai 1870 zu Wachtendonk im Kreise Geldern, verm. 7. Oktober 1890 zu Caën mit Josef Frhrn von Loë (s. Taschenbuch der Gräfl. Häuser).

(3) Maria Augusta Ignatia Huberta, geb. 4. Dezember 1872 zu Wachtendonk.

(4) Franz Joseph Hubertus Gabriel, geb. 15. Juli 1874 zu Wachtendonk.

(5) Theresia Maria Josephine Huberta Otilia Hermengilde, geb. 13. April 1876 zu Wachtendonk.

(6) Agnes Maria Aloisia Huberta Cornelia, geb. 23. Mai 1880 zu Caën.

(7) Maria Antonia Johanna Franziska Huberta, geb. 3. Februar 1882 zu Caën.

3) Albert Ernst, geb. 9. April 1834, Mitglied der Gesellschaft Jesu.

4) Maria Antonia, geb. 3. Novbr 1835, Ordensfrau im Kloster zum „heiligen Herzen Jesu" zu Riedenburg.

5) Eva Elisabeth, geb. 19. Juni 1842, verm. 23. Januar 1877 mit Albrecht Frhrn von Nagel, Päpstl. Geh.-Kämmerer.

6) Maria Theresia, geb. 12. März 1844, verm. 13. September 1865 mit Franz Frhrn Geyr von Schweppenburg (s. I. Linie).

2. † Friedrich Wilhelm (geb. 21. Juni 1802, † 12. Mai 1859, Herr auf Müddersheim, Kön. preuß. Kammerherr, verm. 1. Juli 1829 mit Theresia Freiin von Fürstenberg-Herdringen [geb. 20. März 1804, † 28. April 1883]).

Kinder: 1) Friedrich Leopold, geb. 25. Oktober 1831, Majoratsherr auf Müddersheim im Kreise Düren, Reg.-Bezirks Aachen, Kön. preuß. Kammerherr, Mitglied des Herrenhauses auf Lebenszeit und Rittmeister a. D., Abgeordneter der Ritterschaft zum rhein. Provinziallandtag und Mitglied des Provinzialrats, verm. 24. August 1876 zu Eltville im Rheingau mit

Sofie Gräfin zu Eltz, geb. 7. August 1854.

Kinder: (1) Friedrich-Carl Theodor, geb. 30. Juni 1877 zu Müddersheim.

(2) Maximilian Hugo, geb. 17. August 1879 zu Müddersheim.

(3) Maria Lidwina Theresia, geb. 2. April 1881 zu Müddersheim.

(4) Kuno Ferdinand, geb. 6. April 1882 zu Müddersheim.
(5) Johann Jakob, geb. 3. Oktober 1884 zu Müddersheim.
(6) Maria Theresia Sofie, geb. 12. Oktbr 1885 zu Müddersheim.
(7) Maria Antonia Philippine, geb. 9. März 1887 zu Müddersheim.
(8) Rudolf Adolf, geb. 1. Juni 1888 zu Müddersheim.
(9) Karl Theodor, geb. 6. Juni 1889 zu Müddersheim.

2) Maximilian Philipp, geb. 19. Dezember 1833, Kön. preuß. Oberstleutnant a. D.
3) Henriette Caroline, geb. 1. Mai 1836, Stiftsdame zu Bedburg.
4) Maria Antonia, geb. 23. Juni 1837, verm. 29. April 1862 mit Reinhard Frhrn Raitz von Frentz zu Kellenberg († 16. Oktober 1864).
5) Sophia Charlotte, geb. 11. Dezember 1838, verm. 8. Oktober 1872 mit Arthur Ghislain von Meester-Tilbourg. [Bonn.]
6) Eveline, geb. 9. Dezember 1845.

Geyringer-Winterstein, s. Winterstein.

Geyso.

[Evangelisch. — Bayern. — Adelsbestätigung als rittermäßiger Reichsadel mit den Prädikaten „zu Völkershausen und Mannsbach“ sowie Wappenbesserung d. d. Frankfurt a. M. 3. August 1658 (vom Kaiser Leopold I. für Johann, Fürstl. hessen-cassel. Geh. Kriegsrat und Generalleutnant), immatrikuliert im Königreich Bayern bei der Freiherrenklasse 29. August 1883. — W.: geviertet, vorn in Silber ein roter Löwe, hinten in Blau innerhalb eines abnehmenden silbernen Halbmondes ein goldener Stern. Zwei gekrönte Helme. Auf dem ersten mit blaugoldener Decke steht der Löwe, auf dem zweiten mit rotsilberner Decke der Stern zwischen zwei Blau über Gold verwechselt geteilten Büffelhörnern.]

Rudolph Freiherr von Geyso, Kön. bayr. Premierleutnant im 5. Chev.-leg.-Regt, wurde auf Grund glaubwürdiger Urkunden bei der Freiherrenklasse des Königreichs Bayern 29. August 1883 immatrikuliert.

Johann Philipp Karl Marie Heinrich August Wilhelm Rudolph Freiherr von Geyso, geb. 23. September 1850 (des Wilhelm Karl August Amalius Frhrn von Geyso — geb. 8. Oktober 1800 zu Roßdorf, † 10. Juni 1871 zu Fulda —, Herrn auf Wenigentaft, Mannsbach und Roßdorf, Hzgl. sachsen-meining. Kammerherrn, und der Maria Anna Philippine Aloisia Freiin von Warnsdorf Sohn), Kön. bayr. Kämmerer und Rittmeister z. Disp., verm. 3. Januar 1891 zu München mit
Katharina Freiin von Wimpffen, geb. 5. Juni 1864.

Ghetaldi (auch Ghetaldi-Gondola).

[Katholisch. — Oesterreich (Dalmatien). — Patrizier von Ragusa. — Geschichtl. Notiz im Jahrg. 1864, S. 270.]

A. Haus Ghetaldi-Gondola.

[Namensvereinigung mit „Gondola" 1783; oesterr. Adelsbestätigung 31. Mai 1818, oesterr. Frhr. d. d. Wien 6. Dezember 1845. — Näheres über die Abstammung und Beschreibung des Wappens s. Jahrg. 1864, S. 271.]

† Sigismund Freiherr von Ghetaldi-Gondola († 1860), Podestà von Ragusa, verm. mit
Malwina von Bosdari.

Kinder: 1. Franz Sigmund Dominik Maria, geb. 4. August 1833 zu Ragusa, Ehrenritter des souver. Malteserordens, K. u. K. Kämmerer und Mitglied des Herrenhauses des oesterr. Reichsrats auf Lebenszeit, Präsident der Landwirtschaftlichen Gesellschaft zu Ragusa. [Ragusa.]

2. Johann Friedrich Maria, geb. 15. April 1835, verm. 13. November 1861 mit
Camilla Maria Anna, geb. 27. Mai 1843 zu Salzburg, des Johann Dorninger von Dornstrauch, K. K. Generalmajors a. D., Tochter.
Kinder: 1) Malwina Maria Anna, geb. 30. September 1862 zu Cattaro.
2) Sigmund Franz Josef, geb. 22. November 1863 zu Meran.
3) Anna Maria Johanna, geb. 6. März 1865 zu Cattaro.

3. Maria Philomene Orestu, geb. 10. September 1837 zu Ragusa.

B. Haus Ghetaldi.

[Oesterr. Adelsbestätigung 1. Dezember 1818; oesterr. Frhr. d. d. Wien 20. Dezember 1847. — Beschreibung des Wappens im Jahrg. 1864, S. 270.]

† Blasius Domenicus Freiherr von Ghetaldi (geb. 22. September 1788, † 27. Oktober 1873, K. u. K. Kämmerer und Hofrat, verm. 11. Dezember 1828 mit Anna von Bosdari [geb. 23. Juni 1809, † 27. Januar 1887], SttrD.).

Kinder: 1. Maria, geb. 23. April 1831, verm. 31. Dezbr 1852 mit Franz Ritter von Nadherny (†), K. K. Statthaltereirat zu Ragusa.

2. Johann, geb. 7. Januar 1833, Ehrenritter des souver. Malteserordens, K. u. K. Kämmerer und Major a. D., verm. 26. November 1890 mit
Olga verwitw. Collioud, geb. Freiin Ritter von Zahony, geb. 12. Juli 1847. [Ehrenhausen.]

Gienanth.

[Protestantisch. — Bayern. — Bayr. Adel und Fehr. d. d. München 27. September 1835 (immatrikuliert 7. März 1836). — Besitzstand, Beschreibung des Wappens und geschichtl. Notiz im Jahrg. 1858, S. 189.]

† Carl Freiherr von Gienanth (geb. 18. November 1818, † 22. Januar 1890 zu Hochheim i. d. Pfalz), Besitzer der Eisenhüttenwerke zu Trippstadt und Kaiserslautern in Rheinbayern, Rechtsritter des Johanniterordens, Kön. bayr. Kämmerer, verm. I) 9. Januar 1844 mit Mathilde Freiin von Horn (geb. 3. März 1822; katholisch; † 4. März 1862); II) 5. Oktober 1865 zu München mit

Hermine von Stetten, geb. 23. April 1825 zu Augsburg.

Kinder 1r Ehe: 1. Ludwig, geb. 8. September 1845 zu Hochstein, Besitzer des Eisen- und Stahlwerks Kaiserslautern. [Kaiserslautern.]

2. † Eugen Wilhelm (geb. 18. Septbr 1846 zu Hochstein, † 3. Juni 1893 zu Eisenberg), Eisenhüttenwerks- und Gutsbesitzer zu Eisenberg in der bayr. Pfalz, Kön. bayr. Kämmerer, verm. 4. Mai 1872 mit

Elise Gabriele Sidonie, geb. 4. Januar 1852 zu Mannheim, des Kommerzienrats und Fabrikbesitzers Engelhorn zu Mannheim Tochter. [Eisenberg.]

Kinder: 1) Carl Friedrich Eugen, geb. 3. März 1873.
2) Ilma Maria Hermine, geb. 12. Juli 1874.
3) Kurt Ludwig, geb. 6. Dezember 1876, Kön. bayr. Page.
4) Martha Helene, geb. 17. September 1879.
5) Walter Friedrich Jacob, geb. 13. Februar 1882.
6) Hertha Emma Elisabeth, geb. 13. Juli 1884.

3. Gustav, geb. 21. Dezember 1848 zu Ludwigshafen a. Rhein, Ehrenritter des Johanniterordens, Kön. bayr. Kämmerer und Major a. D. [München.]

4. Max Carl, geb. 29. November 1849 zu Ludwigshafen, Eisenhüttenwerks- und Gutsbesitzer zu Hochstein in der bayr. Pfalz, verm. 17. November 1879 mit

Helene Heyl, geb. 22. September 1858 zu Worms. [Hochstein.]

Kinder: 1) Elisabeth, geb. 25. Januar 1881.
2) Carola Luise Helene, geb. 10. August 1882.
3) Maximilian Leonhard, geb. 27. März 1884.
4) Hilda Doris Maria, geb. 9. Februar 1886.
5) Oskar Ludwig, geb. 1. Juli 1887.

5. Edmund Gideon Josef, geb. 13. Mai 1852 zu Ludwigshafen, Gutsbesitzer zu Trippstadt, Ehrenritter des Johanniterordens, Kön. bayr. Kämmerer, verm. I) 7. Juli 1875 mit Jenny Julie Wilhelmine Zurbelle (geb. 18. Februar 1854 zu Aachen, † 27. Mai 1876); II) 13. Januar 1885 zu Brüssel mit

Nelly Auguste Caroline, geb. 13. Januar 1862 (katholisch), des Kön. belg. Ministerial-Kabinettschefs van Camp Tochter. [Brüssel.]

Kinder: a) 1r Ehe: 1) Hans Carl Clodwig Friedrich, geb. 20. Mai 1876, Kön. preuß. P.-Fähnrich.
— b) 2r Ehe: 2) Anita Caroline Antoinette Maria, geb. 31. Oktober 1885 zu Brüssel.

3) Arel Alphons Eugen Eduard Hermann Eberhardt, geb. 29. August 1886 zu Brüssel.
4) Eduard Ludwig Carl-Werner, geb. 15. Juli 1889.

6. Maria Caroline, geb. 16. September 1853 zu Ludwigshafen a. Rh., verm. 26. November 1874 mit Carl Frhrn von Horn (katholisch), Kön. bayr. Kämmerer, Oberst und Chef des Generalstabs des I. bayr. Armeekorps. [München.]

Giesl von Gieslingen.

[Katholisch. — Oesterreich. — Erbländ.-österr. Adel mit dem Prädikat „von Gieslingen" d. d. Wien 10. August 1773; österr. Ritter d. d. Wien 7. September 1803; österr. Frhr. d. d. Wien 21. Juni 1883. — Beschreibung des Wappens und Näheres über die Standeserhebungen im Jahrg. 1887, S. 311.]

Heinrich Carl Freiherr Giesl von Gieslingen, geb. 7. August 1821 zu Olmütz, K. u. K. Wirkl. GMaj, Feldzeugmeister und Gendarmerie-Inspektor für die im Reichsrate vertretenen Königreiche und Länder, auch Inhaber des Inf.-Regts Nr. 16, verm. I) 22. Novbr 1849 mit Emilie Marie Hermine Christoph (geb. 10 April 1822 zu Selletz in Mähren, † 20. September 1885 zu Meran in Tirol); II) 16. November 1892 mit

Marie, geb. 10. Mai 1869 zu Brünn, des Dr. Robert Ritters Schön von Liebingen, K. K. Hofrats beim Obersten Gerichtshof, und der Auguste geb. Godhair Tochter.

Kinder: a) **Ir Ehe:** 1. Emilie Marie Scholastika, geb. 14. September 1850 zu Stuhlweißenburg, verm. 25. Januar 1879 mit Emil Ritter von Feyerfeil, K. K. Polizeirat. [Wien.]

2. Sidonia Anna Antonia, geb. 17. August 1852 zu Offek in Mähren, verm. 26. Januar 1878 mit Franz Ritter Kriner von Erbsee, Bureauchef der K. K. priv. Nordwestbahn. [Wien.]

3. Arthur Johann Baptist Anton, geb. 19. Juni 1857 zu Krakau, K. u. K. Oberstleutnant im Ulanenregt Erzherzog Karl Nr. 3, verm. 24. Juli 1887 zu Wien mit

Helene Olga Virginie Comploier, geb. 24. Januar 1860 zu Wien.

Tochter: Margarethe Emilie Rosa Maria, geb. 10. April 1888 zu Wien.

4. Wladimir Rudolf Carl, geb. 18. Februar 1860 zu Fünfkirchen, K. u. K. Hauptmann des Generalstabskorps, Militärattaché bei der K. u. K. Botschaft in Konstantinopel, verm. 29. September 1889 zu Sarajewo mit

Julie Maria Theresia, geb. 12. Juni 1868 zu Wien, des Emil David von Rhonfeld, K. u. K. Feldzeugmeisters, GMats, Statthalters im Königreich Dalmatien ꝛc., und der Maria geb. von Madirrevic Tochter.

— b) **2r Ehe:** 5. † Theodora Maria Augusta Robertina (geb. 12. Mai 1894, † 4. Juli 1894 zu Wien).

Giger Freiherr Eichler von Eichkron.

[Evangelisch. — Oesterreich. — Großh. sächs. Adel und Freiherr d. d. Weimar 3. Dezember 1887. — Beschreibung des Wappens und Näheres über die Standeserhebung im Jahrg. 1893, S. 277.]

Ignaz Karl Giger Freiherr Eichler von Eichkron, geb. 1. Januar 1844 zu Wien, verm. 3. November 1869 zu Salzburg mit
Hermine Freiin Eichler von Eichkron, geb. 26. August 1845.
Kinder: 1. Maria Elisabeth Henriette Wilhelmine, geb. 12. März 1871 zu Wien.
2. Elisabeth Wilhelmine Clara Hortensia, geb. 28 Mai 1872 zu Wien.
3. Wilhelm Rudolf Karl Herbert, geb. 5. April 1876 zu Wien.

Gilsa, s. Jahrg. 1894, S. 285.

Ginsheim.

[Katholisch. — Bayern. — Kurbayr. Frhr. 29. März 1740, in Bayern immatrikuliert 7. Juni 1810.]

(Personalbestand s. Jahrg. 1867, S. 302; neuere Nachrichten fehlen.)

Giovanelli.

[Katholisch. — Tirol. — Wappenbesserung (Adler) mit Lehenartikel d. d. Wien 15. Februar 1564; Wappenbestätigung d. d. Wien 10. Dezember 1572 ritterm. Reichsadel mit Wappenbesserung d. d. Wien 1. April 1583, bestätigt und Vereinigung des Wappens mit dem der erloschenen Grafl von Gerstburg und Prädikat „von Gerstburg (Gerspurg)" d. d. Innsbruck 20. Juni 1599 aufgenommen in die Tiroler Adelsmatrikel 1619 (Bernhard von Giovanelli [oder Joanelli] zu Gerstburg); oesterr. Frhr. 16. August 1838 (für Josef), Ausdehnung des Freiherrenstandes auf sämtliche Geschwister des Frhrn Josef d. d. Schönbrunn 16. Juli 1839 (Diplom d. d. Wien 29. Oktober 1840). — Beschreibung des Wappens im Jahrg. 1853, S. 147, geschichtl. Übersicht im Jahrg. 1856, S. 186, vgl. auch die Artikel „Giovanelli" im Taschenbuch der Gräfl. Häuser und im Handbuch dazu und im Goth. Hofkalender, III. Abteil.]

† Josef Freiherr von Giovanelli zu Gerstburg und Hörtenberg (geb. 1785, † 14. September 1845, Verordneter des Herren- und Ritterstandes und Kanzler des Mercantil-Magistrats zu Bozen, verm. 1807 mit Antonia [geb. 1785, † 17. April 1856], des Ferdinand Frhrn von Müller zu Müllegg, K. K. Hofagenten, Truchsessen und Geschäftsträgers, und der Maria geb. von Wellens Tochter).
Kinder: 1. † Ferdinand (geb. 15. September 1810 zu Wien, † 30. September 1882, verm. 21. November 1844 mit Maria [† 1889], des † Matthias Ritters von Lama zu Büchsen- und Brandhausen,

K. K. Landrats, und der † Margaretha geb. Stolz von Latschburg Tochter).

Kinder: 1) Josef Maria, geb. 19. April 1846 zu Hörtenberg, verm. 24. April 1876 zu Meran mit
Maria Gräfin von Mohr, geb. 8. Februar 1855.
Tochter: Marie, geb. im Januar 1884.
2) † Maria (geb. 8. August 1848 zu Klobenstein am Ritten, † 8. Dezember 1893 zu St. Michael, verm. 30. Mai 1870 zu Hörtenberg mit Ernst Grafen Thuen von Belasi a. d. H. Enzlar [† 1886]).
3) Antonia Maria, geb. 31. Juli 1850 zu Klobenstein am Ritten.
4) Elisabeth Maria, geb. 7. Juni 1852 zu Hörtenberg.
5) Georg Bernhard Maria, geb. 24. Januar 1854 zu Hörtenberg, K. K. Bezirksgerichtsadjunkt zu Hermagor.

2. † Antonia (geb. 25. November 1812 zu Wien, † 26. Oktober 1893 zu Innsbruck, verm. 1840 mit Anton von Mayrl [† 4. Juli 1889]).
3. Maria, geb. 1814 zu Wien, verm. 24. Juni 1845 mit Ernst Frhrn von Moy de Sons († 1. August 1867), Professor der Rechte an der K. K. Universität zu Innsbruck.
4. † Ignaz (geb. 5. April 1815 zu Bozen, † 16. August 1889 zu Innsbruck, K. K. Hofrat a. D., verm. 28. April 1846 mit Anna Freiin von Ceschi di Santa Croce [geb. 25. Oktbr 1819, † 27. März 1881]).
Kinder: 1) Carl, geb. 28. Oktober 1847 zu Brescia, K. K. Rat des Verwaltungs-Gerichtshofes.
2) Maria Magdalena, geb. 17. Juni 1856 zu Trient.
3) Gottfried, geb. 14. Juli 1859 zu Trient, Dr. jur., K. K. Bezirkshauptmann in Tirol, verm. 14. Juni 1892 zu Friedberg bei Volders mit
Ottilie Gräfin Trapp, geb. 26. Februar 1862.
5. Augustin, geb. 18. April 1818 zu Bozen, Domherr des Kathedral-Kapitels zu Trient.
6. Carolina, geb. 11. April 1820 zu Bozen.
7. Fanny, geb. 30. Mai 1822 zu Bozen.

Vatersbrüder.

1. † Ignaz (geb. 27. März 1795, † 31. März 1860, verm. 1824 mit Maria Anna [geb. 1801, † 18. Juni 1878], des † Johann Ritters Wintler von Platsch und Runggelstein und der † Rosa geb. Lanser von Moos und Festenstein Tochter).
Söhne: 1) † Paul August (geb. 1827, † 16. Januar 1880 zu Meran), Tiroler Landtagsabgeordneter, verm. 23. Januar 1860 zu Meran mit
Elisabeth Freiin von Schneeburg zu Salthaus und Platten, geb. 30. Juni 1841. [Meran.]
Tochter: Maria Annunciata, geb. 24. Dezbr 1862 zu Meran.
2) † Heinrich Ignaz (geb. 1830, † 27. Juli 1883), Gutsbesitzer zu Gries, Dr. jur., verm. 7. Januar 1863 zu Meran mit
Aloysia Freiin von Schneeburg zu Salthaus und Platten, geb. 16. Juli 1844. [Gries bei Bozen.]
2. † Johann Nepomuk (geb. 10. August 1797, † 5. April 1835, K. K. Kollegialrat zu Bozen, verm. 7. Septbr 1829 mit Franziska

Freiin von Buol zu Berenberg [geb. 31. Mai 1799, † 29. März 1866]).

Kinder: 1) Anna, geb. 3. Juni 1830.

2) Johann Nepomuk, geb. 26. Mai 1832, Gutsbesitzer zu Gries, verm. I) 2. Juli 1862 daselbst mit Johanna Freiin von Schneeburg zu Saltdaus und Platten (geb. 5. Oktober 1842, † 18. April 1875); II) 17. September 1885 zu St.-Pölten in Niederoesterreich mit

Marie Freiin von Dürfeld, geb. 28. November 1858. [Gries bei Bozen in Tirol.]

Kinder 2r Ehe: (1) Marianna, geb. 23. August 1886 zu Gries.

(2) Peter, geb. 5. August 1889 zu Klobenstein am Ritten.

Girardi von Castell.

[Katholisch. — Baden. — Wappenbrief d. d. Innsbruck 1. Dezember 1580; erbländ.-oesterr. Adel und Wappenbesserung d. d. Innsbruck 3. Januar 1590, erbländ.-oesterr. Frhr. mit den Prädikaten „von Castell zu Weyerburg und Limpurg" d. d. Luxenburg 20. Mai 1673. — Beschreibung des Wappens und geschichtl. Übersicht im Jahrg. 1857, S. 238.]

† Franz Kaspar von Girardi, Freiherr von Castell und Limpurg (geb. 6. Januar 1767, † 2. September 1850 [des † Frhrn Anton Thaddäus Martin Sohn], Hauptmann im französ. Regiment Elsaß, verm. mit Marie Sophie de Picquot [geb. 13. Juni 1772, † vor 1850]).

Sohn: † Franz Thaddäus (geb. 25. April 1807, † 7. November 1873, Grhzgl. bad. Bezirksförster, verm. mit Magdalene Schmidt [† 11. November 1852]).

Söhne: 1) † Carl Eduard (geb. 13. November 1841, † 1. Januar 1883), Grundherr zu Sasbach, Grhzgl. bad. Oberförster zu Steinbach bei Baden-Baden, verm. I) 16. Juni 1874 mit Sidonie Freiin von Hornstein a. d. H. Grüningen (geb. 5. August 1855, † 7. Juli 1876); II) 5. Februar 1878 zu Konstanz mit

Franziska Mayer, geb. 29. November 1855 zu Konstanz.

Kinder: a) **1r Ehe:** (1) Theodor Carl Alfred, geb. 20. März 1875 zu Pfüllendorf, Kön. preuß. P.-Fähnrich im 5. bad. Inf.-Regt Nr. 113.

— b) **2r Ehe:** (2) Anna Franziska, geb. 2. Dezember 1878 zu Steinbach.

(3) Clotilde-Hedwig, geb. 23. Februar 1881 zu Steinbach.

2) Franz Heinrich, geb. 29. Mai 1843 zu Bad Petersthal, Grundherr zu Sasbach, Grhzgl. bad. Oberförster zu Rastatt, verm. 7. August 1873 zu Bruchsal mit

Amalie Franz, geb. 29. April 1843 zu Bruchsal.

Söhne: (1) Kuno, geb. 15. Dezember 1875 zu Meßkirch.

(2) Hubert, geb. 8. März 1881 zu Meßkirch.

(3) Benno, geb. 5. Juni 1882 zu Meßkirch.

(4) † Albrecht (geb. 9. Juni 1885 zu Steinbach, † 29. Septbr 1898).

3) † Ernst Ludwig (geb. 14. November 1847 zu Bruchsal, † 19. Februar 1893 daselbst), Grundherr zu Sasbach am Kaiserstuhl, verm. 6. Dezember 1892 zu Bruchsal mit
Ida Scharmann, geb. 16. Dezember 1864 zu Posen. [Bruchsal.]

Bruder.

† Leopold (geb. 21. Septbr 1775 zu Lure [Haute-Saône], † 23. Juni 1848, K. K. Leutnant, verm. mit Barbara Reisinger von Reising [geb. 14. März 1769 zu Mitlitz in Mähren, †]).

Sohn: † Leopold Franz Benedict (geb. 21. April 1813, † 9. Januar 1894), verm. 5. September 1844 mit
Barbara Helbling, geb. 3. Oktober 1824.

Kinder: 1) Marie, geb. 3. Dezember 1845 zu Sasbach.
2) Johann Adolf, geb. 9. Februar 1848 zu Sasbach.

Girsewald.

[Lutherisch. — Braunschweig. — Reichsadel 5. April 1784; Frhr. im Hzgt. Braunschweig 2. April 1827. — Beschreibung des Wappens und geschichtl. Übersicht im Jahrg. 1853, S. 150.]

† Gustav Conrad Alexander Freiherr von Girsewald (geb. 6. Juni 1785, † 23. Januar 1864, Hzgl. braunschw. Kammerherr, Oberstallmeister, Generalmajor und Flügeladjutant, verm. 1810 mit Katharina [geb. 7. Dezember 1787, † 18. November 1857], des Joseph Raines Tochter).

Kinder: 1. † Gustav Wilhelm (geb. 20. Dezember 1812, † 9. Juli 1871, Hzgl. braunschw. Generalmajor, verm. 16. Juli 1843 mit Charlotte [geb. 12. März 1819, † 21. Februar 1876 zu Braunschweig], des † Julius von Bülow, Kön. hannov. Kammerherrn und Hzgl. braunschw. Kammerpräsidenten, und der † Wilhelmine geb. Gräfin von der Schulenburg-Wolfsburg Tochter).

Kinder: 1) Brunhilde, geb. 22. Mai 1845, verm. 5. November 1867 zu Braunschweig mit Hugo Löbbecke († 18. Juni 1875), Herrn auf Deutsch-Würbitz in Preuß.-Schlesien.
2) Conrad Günther, geb. 29. Juli 1847, Hzgl. braunschw. Hauptmann a. D.
3) Kitty (Katharina), geb. 10. September 1858, verm. 27. Septbr 1879 zu Braunschweig mit Hans von Pawel, Kön. preuß. Leutnant im 3. Garderegt zu Fuß.

2. † Alexander (geb. 12. Juni 1815, † 6. Januar 1890 zu Zürich), Ehrenritter des Johanniterordens, Hzgl. braunschw. Kammerherr, Oberstallmeister mit dem Prädikat „Exzellenz", Generalmajor und Flügeladjutant a. D., verm. 1. Juni 1847 mit
Annie Fector, geb. 1. Juni 1829, des † William Munro, Kön. großbritann.-indischen Generalmajors a. D., Tochter. [Braunschweig.]

Söhne: 1) Wilhelm, geb. 1. Februar 1851, Rechtsritter des Johanniterordens, Kön. preuß. Rittmeister a. D., Hzgl. braunschw. Oberstallmeister und Chef des Oberstallmeister-Amtes, verm. 3. April 1880 zu Braunschweig mit

Helene, geb. 16. Juni 1860, des Otto Löbbecke, Hzgl. braunschw. Kommerzienrats zu Braunschweig, Tochter.
Kinder: (1) Leonie, geb. 7. Februar 1881 zu Braunschweig.
(2) Brunhilde, geb. 12. Februar 1885 zu Braunschweig.
(3) Gertrude, geb. 4. Juli 1887 zu Braunschweig.
(4) Richard, geb. 12. Dezember 1891 zu Braunschweig.

2) Conway, geb. 20. Juni 1853, Ehrenritter des Johanniterordens, Kön. preuß. Rittmeister a. D., verm. 21. September 1875 zu Braunschweig mit
Margarethe, geb. 3. Dezember 1856, des † Hzgl. braunschw. Kommerzienrats Selwig zu Braunschweig Tochter.
Söhne: (1) Conway, geb. 26. Juni 1876 zu Braunschweig.
(2) Alexander, geb. 11. August 1882.

3. Biddy, geb. 24. Februar 1817, verm. 11. März 1845 mit Louis Carl Friedrich Wilhelm Müller von Launingen († 24. August 1880), Hzgl. braunschw. Kammerherrn, Generalmajor z. Disp. und Oberhofmarschall.

4. Sally, geb. 2. Mai 1818, verm. 5. Mai 1846 mit Ernst von der Wense († 13. Februar 1875), Kön. hannov. Drosten.

5. Minna, geb. 15. Oktober 1819, verm. 24. Oktober 1843 mit Carl Degener-Heiningen († 13. Mai 1857), Hzgl. braunschw. Rittmeister im Husarenregt.

Gise

(a. d. H. der Koch von Teublitz).

[Katholisch. — Bayern. — Reichsadel und Ritter mit „Edler von" d. d. 27. November 1769 für Konrad Reinhard Koch; bayr. Frhr. unter dem Namen „Gise" mit deren Wappen d. d. 28. Oktober (immatrikuliert 5. November) 1815 (für Friedrich August von Koch auf Teublitz, Adoptivsohn des Franz Frhrn von Gise, Letzten seines Stammes). — Beschreibung des Wappens und geschichtl. Übersicht im Jahrg. 1857, S. 241.]

† Friedrich August Freiherr von Gise (geb. . . . . , † 4. Oktober 1860, Herr auf Lutzmannstein und Teublitz, Kön. bayr. Kämmerer, Minister a. D. und GRat, verm. mit Franziska von Bertrand St. Remy, Gräfin von La Perouse [geb. 7. April 1798, † 18. November 1877 zu München], Ehrendame des Kön. bayr. Theresienordens, PD. J. M. der Königin von Bayern).

Kinder: 1. † Maximilian Josef August Philipp Reinhard (geb. 8. Juli 1817, † 7. Juli 1890 zu Teublitz), Herr auf Teublitz-Lutzmannstein und Allersburg, Kön. bayr. Kämmerer, außerordentl. Gesandter und bevollm. Minister zu Brüssel und im Haag, verm. 31. Juli 1847 mit
Anna Marie Sofie Amalie, geb. 1. Februar 1817, des Louis Grafen Tascher de la Pagerie, Kön. bayr. Kämmerers und Generalleutnants à la suite, und der † Amalie geb. Prinzessin von der Leyen Tochter, Ehrendame des Kön. bayr. Theresienordens. [München.]
Kinder: 1) August Friedrich Ludwig Max Maria, geb. 5. Oktober 1850, Herr auf Teublitz-Lutzmannstein und Allersburg, Ehrenritter

des souver. Malteserordens, Kön. bayr. Kämmerer und Oberhofmeister J. K. Hoh. der Prinzessin Adalbert von Bayern, verm. I) 1. Juni 1875 zu München mit Antonia Freiin von Schönfeld (geb. 11. Dezember 1851 zu Mailand, † 15. September 1885); II) 25. November 1891 zu Freiburg im Breisgau mit Catharine Prinzessin zu Hohenlohe-Waldenburg-Schillingsfürst, geb. 10. Juli 1868, StkrD.

Töchter 1r Ehe: (1) Irma, geb. 1. April 1876.
(2) Charlotte, geb. 14. Juni 1879.
(3) Gabriele, geb. 28. Oktober 1882.

2) Maria Franziska Amalia Anna, geb. 6. Februar 1853 zu Dresden, verm. 24. September 1872 zu Teublitz mit Josef Grafen Deym, Fideikommißherrn auf Arnstorff ꝛc.

2. Caroline, geb. 14. Januar 1821, Ehrendame des Kön. bayr. Theresienordens und PD., verm. 24. August 1843 mit Maximilian Frhrn Pergler von Perglas († 6. Mai 1893), Kön. bayr. Oberstkämmerer und Staatsrat im außerordentl. Dienst.

3. Maria Anna Sofie, geb. 22. November 1823, Ehrenstiftsdame des Kön. bayr. St. Anna-Ordens zu München, verm. 15. Februar 1847 mit Maximilian Grafen von Gravenreuth auf Affing († 18. Juli 1874), Kön. bayr. Kämmerer und erbl. Reichsrat der Krone Bayern.

4. Ludwig, geb. 25. Oktober 1828, Kön. bayr. Kämmerer und Hauptmann à la suite, Gutsbesitzer zu Königsgut, verm. 10. März 1854 mit

Christine Freiin Mandl von Deutenhofen, geb. 23. April 1829.

Sohn: Reinhart, geb. 30. November 1854 zu München, verm. 17. Januar 1884 zu Bayerhof mit

Frieda Freiin von Dungern, geb. 17. Juni 1862. [Schloß Dittfurt, Unterfranken.]

Kinder: (1) Hans (Johann Nepomuk) Ludwig Hermann Maria, geb. 3. Februar 1887 zu Schweinfurt.
(2) Ernst August Maximilian Josef Otto Wilhelm Maria, geb. 17. Juli 1888 zu Schweinfurt.
(3) Gerta (Gertrud) Maria Christine Elisabeth Wilhelmine Dorothea, geb. 21. März 1890 zu Dittfurt.
(4) Guntram Ferdinand Maria, geb. 5. Februar 1892 zu Dittfurt.
(5) Rita (Margarethe) Marie Wilhelmine Helene, geb. 24. Oktober 1893 zu Dittfurt.

5. Adelheid, geb. 6. Oktober 1831, verm. 3. Mai 1851 mit Friedrich Frhrn von Moreau zu Unterpaur († 2. Juni 1885), Kön. bayr. Kämmerer.

Giskra.

[Katholisch. — Oesterreich. — Oesterr. Adel und Frhr. d. d. Bad Gastein 11. Juli 1891 (Diplom d. d. Wien 2. Juli 1892). — W.: ein mit goldenen Flämmlein bestreuter schwarzer Schild. Freiherrenkrone. Aus dem gekrönten Helm mit schwarzgoldener Decke geht zwischen einem offenen schwarzen Flug eine flammende goldene Fackel hervor. Schildhalter: zwei goldene Löwen, welche auf einer sich unter dem Schilde ausbreitenden bronzenen Arabeske stehen, um die sich ein goldenes Band

mit dem Wahlspruche: „Lucet Fulget et Devastat" in schwarzer Schrift schlingt.]

Der Witwe des † Dr. jur. Karl Giskra, K. u. K. Wirkl. Geh. Rats und Ministers a. D., Elisabeth geb. Hauschka, und ihren Kindern: Karl und Elisabeth Giskra wurde auf Grund des ihrem † Gatten, bzw. Vater, als Ritter des Ordens der Eisernen Krone I. Klasse zugestandenen statutenmäßigen Anspruchs mittels Allerhöchster Entschließung d. d. Bad Gastein 11. Juli 1891 (Diplom d. d. Wien 2. Juli 1892) der oesterr. Adel und Freiherrenstand verliehen.

Elisabeth Freifrau von Giskra geb. Hauschka, geb. 29. September 1825 zu Pettau in Steiermark, verm. 12. Mai 1860 mit Dr. jur. Karl Giskra (geb. 1820 zu Mährisch-Trübau, † 1. Juni 1879 zu Baden bei Wien), K. u. K. Wirkl. Geh. Rat und Minister a. D. [Wien.]

Kinder: 1. Karl, geb. 22. Februar 1864 zu Brünn, Dr. jur., K. u. K. Gesandtschaftsattaché.

2. Elisabeth, geb. 23. Juli 1867 zu Brünn, Ehrendame des K. K. adeligen Damenstifts zu Graz. [Wien.]

Glanz von Eicha.

[Katholisch. — Oesterreich. — Oesterr. Adel und Ritter mit dem Prädikat „von Eicha" d. d. Wien 9. April 1852; oesterr. Frhr. 30. September (Diplom 2. November) 1870. — Beschreibung des Wappens und Näheres über die Standeserhebungen im Jahrg. 1873, S. 204.]

† Joseph Florian Emanuel Glanz Freiherr von Eicha (geb. 18. Juni 1801, † 13. Mai 1877, K. K. Ministerialrat im Ministerium des Innern, Ehrenbürger der Städte Hermannstadt in Siebenbürgen und Eicha in Böhmen, verm. 15. November 1836 mit Caroline Clementine Margarethe [geb. 13. Juli 1817, † 15 Februar 1878], des † Joseph Felicetti Edlen von Liebenfels, K. K. Reg.-Rats, und der † Therese geb. Radischnigg von Lerchenfeld Tochter).

Söhne: 1. Leopold Emil Moritz, geb. 28. Juli 1839, verm. 2. Mai 1875 zu Wien mit

Ida Emanuele Anna Vincentia, geb. 3. Januar 1856, des † Dr. jur. Vincenz Fischer Edlen von Freienwall, Großgrundbesitzers in Niederoesterreich, und der Antonie geb. Wolny Tochter.

Kinder: 1) Egon Maria Alfred Leopold, geb. 29. Dezember 1880.

2) Ida Antonia Maria Clementine, geb. 13. Dezember 1888.

2. Alfred Ludwig Clemens, geb. 14. Juni 1841, K. K. Bezirkshauptmann in Niederoesterreich, verm. 5. September 1872 zu Wien mit Paula Antonia Maria Anna Vincentia Fischer Edler von Freienwall (geb. 1. April 1854, † 8. Novbr 1890), Schwester der Obigen.

Tochter: Paula Ida Maria Vincentia, geb. 8. Juni 1874.

3. Hugo Moritz Josef, geb. 19. Dezember 1848, K. u. K. Sektionschef im Ministerium des Kaiserl. Hauses und des Äußern, verm. 2. Februar 1885 zu Wien mit

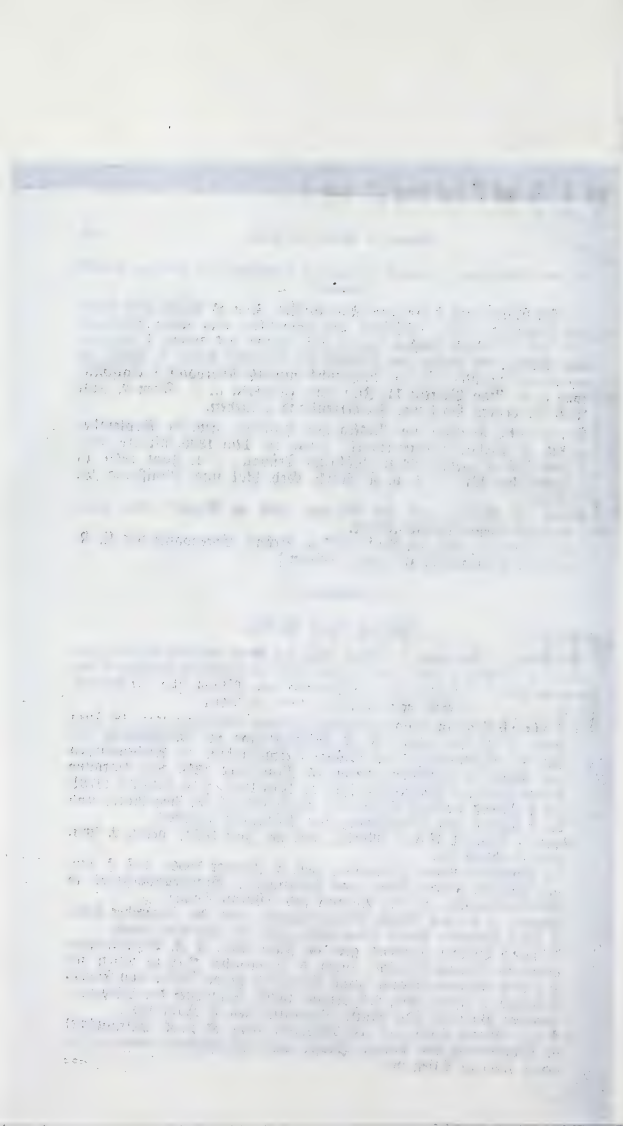

Johanna Elisabeth Franziska, geb. 3. Januar 1863, des Eduard von Hein und der Auguste geb. Striethorst Tochter.
Kinder: 1) Hugo Eduard Josef Alfred, geb. 1. Februar 1886.
2) Augusta Clementine Johanna Maria, geb. 23. September 1888.

Gleichauf von Gleichenstein.

(Im Mannesstamme erloschen.)

[Katholisch. — Baden. — Erbländ.-oesterr. Adel mit dem Prädikat „von Gleichenstein" d. d. Wien 23. Mai 1746; oesterr. Frhr. d. d. Wien 9. April 1804; Anerkennung des Freiherrnstandes in Baden 17. Juli 1815. — Beschreibung des Wappens und geschichtl. Übersicht im Jahrg. 1848, S. 136, vgl. auch Jahrg. 1864, S. 277, und den Artikel „Huber von Gleichenstein".]

† Ignaz Freiherr Gleichauf von Gleichenstein (geb. 24. Mai 1778 zu Stauffen, † 2. August 1828 zu Heiligenstadt bei Wien, verm. 28. Mai 1811 mit Anna von Malfatti zu Rohrenbach und Dezza [geb. 6. Dezember 1792, † 25. September 1869 zu Rothweil am Kaiserstuhl]).
Töchter: 1. Mathilde Franziska Theresia, geb. 26. November 1812 zu Wien, verm. 4. Februar 1837 mit Marquard Frhrn Huber von Gleichenstein († 17. Juni 1877).
2. Anna, geb. 26. Juni 1814, Herrin des (1874 als Stammgut errichteten) Gutes Ober-Rothweil am Kaiserstuhl im Grhzgt. Baden.

Gleichen gen. von Rußwurm, s. Jahrg. 1894, S. 288.

Gleißenthal.

[Katholisch. — Bayern. — Kurbayr. Frhr. 25. Februar 1697; immatrikuliert im Königreich Bayern bei der Freiherrenklasse 13. Mai 1813. — Beschreibung des Wappens und geschichtl. Notiz im Jahrg. 1861, S. 213.]

† Heinrich Freiherr von Gleißenthal (geb. 18. August 1807, † 20. April 1880), Kön. bayr. Hauptmann a. D., verm. I) 11. November 1851 mit Franziska Backel († 14. Februar 1866); II) 17. Januar 1871 mit Johanna, des Kön. bayr. Professors a. D. Beutlhauser zu Regensburg Tochter. [Regensburg.]
Söhne 1r Ehe: 1. Anton Oscar Ignaz, geb. 1. Februar 1853.
2. Albert Friedrich Alexander, geb. 9. Oktober 1860.

Bruder.

† Wilhelm (geb. 26. April 1814, † 13. Februar 1894 zu München, Kön. bayr. Oberförster a. D., verm. 18. November 1847 mit Therese Maria Kurz [geb. 2. Juni 1820, † 13. November 1879]).

Gmainer.

[Katholisch. — Bayern. — Wappenbrief (Wappenbestätigung) d. d. Regensburg 16. Juli 1471 (vom Kaiser Friedrich III. für die Gebrüder Johannes Gmainer, Priester, Andreas und Hanns die Gmainer); Adelsstandsbestätigung d. d. Zell 1. Dezbr 1746 (vom Hof-Pfalzgrafen Johann Jacob Grafen zu Zell für die Gebrüder Georg Michael, Anton Michael, Anton Benedikt und Johann Michael von Gmainer); kurbayr. Bestätigung d. d. 20. Juli 1753; bayr. Frhr. d. d. Oberstdorf 7. September (immatrikuliert 1. Oktober) 1890. — W.: geviert; 1 und 4 (Stammwappen) in Gold drei rote Linksspitzen; 2 und 3 in Schwarz ein doppelschwänziger goldener Löwe mit roter Zunge. Zwei gekrönte Helme mit rechts rotgoldener, links schwarzgoldener Decke. Auf dem ersten Helm zwei von Gold über Rot verwechselt geteilte Büffelhörner, aus dem zweiten wächst der Löwe.]

Franz Xaver Christian Karl Freiherr von Gmainer, geb. 4. Oktober 1821, Kön. bayr. Kämmerer und Oberst a. D., vormal. Flügeladjutant weil. Sr. Maj. des Königs Ludwig I. von Bayern, verm. 28. November 1874 zu München mit

Auguste verwitw. Freifrau von Breidbach-Bürresheim gen. von Riedt, geb. Kämmerer von Worms, Freiin von und zu Dalberg, geb. 15. Februar 1836. [München.]

Gobel von Hofgiebing.

(Im Mannesstamme erloschen.)

[Katholisch. — Bayern. — Reichsadel mit dem Prädikat „von Hofgiebing“ d. d. Prag 6. März 1628 (für Christian Gobel, Hzgl. bayr. Rentmeister); kurbayr. Frhr. 15. Mai 1766; immatrikuliert im Königreich Bayern bei der Freiherrenklasse 18. Februar 1818. — Beschreibung des Wappens und geschichtl. Notiz im Jahrg. 1862, S. 294.]

† Carl Franz Georg Freiherr Gobel von Hofgiebing (geb. 3. August 1786, † 18. Mai 1873 zu Würzburg [des 11. Juli 1808 † Frhrn Anton, Kön. bayr. Kämmerers und Oberstleutnants in der Leibgarde, Sohn], Kön. bayr. Major a. D., verm. 17. April 1820 mit Euphrosyne, des † Johann Michael Seutter von Lötzen, letzten Bürgermeisters der Freien Reichsstadt Lindau, Tochter [† 8. Juli 1847]).

Töchter: 1. Euphrosyne Luise, geb. 6. Septbr 1821, verm. 14. Mai 1847 mit Bernhard Seutter von Lötzen.

2. † Anna (geb. 20. März 1824, † 13. Juni 1893 zu Würzburg), verm. 10. April 1849 mit Ludwig Harrach, Kön. bayr. Oberstleutnant a. D.

3. † Caroline (geb. 25. Oktober 1827, † 17. Oktober 1868 zu Wien), verm. 20. Mai 1854 mit Constantin Seutter von Lötzen.

Bruder.

† Johann Maximilian Josef (geb. 28. April 1796, †, Kön. bayr. Kammerjunker und Landesgerichtsassessor a. D.).

Gödel-Lannoy.

[Katholisch. — Oesterreich.]

A. Älteres Haus.

[Belg. Adel und Frhr. mit dem am 21. Dezember 1852 durch Adoption erlangten Namen „Gödel-Lannoy" d. d. Brüssel 12. Januar 1857, österr. Ritter d. d. Wien 5. Februar 1861; oesterr. Frhr. d. d. Wien 7. März 1871. — Beschreibung des Wappens und Näheres über die Standeserhebungen im Jahrg. 1881 S. 264.]

Emil Bartholomäus Freiherr von Gödel-Lannoy, geb. 1. Oktober 1845 zu Erlachstein (des 13. August 1883 † Herrn Rudolf Oscar, Herrn der Herrschaft Erlachstein rc., Präsidenten der K. K. Zentral-Seebehörde zu Triest, Sohn), K. u. K. außerordentlicher Gesandter und bevollm. Minister am Kön. portugies. Hofe, verm. 11. Januar 1889 mit

Julie verwitw. Freiin von Haan, geb. Gräfin Batthyány, geb. 14. Juni 1853. [Lissabon.]

B. Neueres Haus.

(Im Mannesstamme erloschen.)

[Oesterr. Adel und Ritter d. d. Wien 7. Februar 1862; Verleihung des Prädikats „Lannoy" 2. März 1872, oesterr. Frhr. 12. Juni (Diplom 31. Juli) 1873. — Beschreibung des Wappens und Näheres über die Standeserhebungen im Jahrg. 1881, S. 265.]

† Hermann Wladislaw Freiherr von Gödel-Lannoy (geb. 7. April 1820 zu Marburg in Steiermark, † 21. Mai 1892 daselbst, Gnadenritter des souver. Malteserordens, Dr. jur., Präsident der K. K. niederoesterr. Finanzprokuratur, Mitglied des Abgeordnetenhauses des oesterr. Reichsrats, verm. 27. Juli 1846 zu Zara mit Clementine Therese Luisa [geb. 4. Januar 1827 zu Buje im venetianischen Küstenlande, † 26. August 1893 zu Krumpendorf], des † Carl Borromäus von Syrk, K. K. Präsidenten des dalmatinischen Tribunals zu Zara, und der † Felicitas geb. Edlen von Braunthel Tochter).

Adoptivsohn und Neffe.

Richard Freiherr Basso von Gödel-Lannoy (s. den Artikel „Basso" in diesem Taschenbuch).

Godin.

[Katholisch. — Bayern. — Kurpfälz. Adel 2. April 1765 (vom Kurfürsten Carl Theodor von der Pfalz); Reichsritter und bayr. Ritter mit dem Prädikat „Edler von" d. d. München 25. September 1790 (von demselben Kurfürsten, als Reichsvikar); Reichsfrhr. und bayr. Frhr. 6. Juli 1792 (von demselben Kurfürsten, als

Reichsvikar). — Beschreibung des Wappens und geschichtliche Notiz im Jahrg 1858, S. 195; über die ältere Genealogie s. Jahrg. 1862, S. 296.]

† Karl Xaver Freiherr von Godin (geb. 1743, † 1813, Kön. bayr. Landrichter, verm. 1775 mit Clara von Reuder [† 1817]).

Söhne: 1. † Christoph Karl (geb. 5. Oktober 1778, † 29. Juni 1855, Kön. bayr. Appellationsgerichtsrat, verm. 5. Mai 1823 mit Anna von Werner [geb. 1803, † 12. Oktober 1831]).

Kinder: 1) Antonie Marie, geb. 2. Februar 1824.

2) † Karl (geb. 4. September 1826, † 16. Mai 1887), Kön. bayr. Oberstabsauditeur bei der Kommandantur der Haupt- und Residenzstadt München, verm. mit

Caroline Keller aus Aarau (Schweiz).

Kinder: (1) Antoinette, geb. 1. November 1867.

(2) Anna, geb. 24. Juni 1869.

(3) Mary, geb. 3. März 1871.

(4) Christoph, geb. 28. Oktober 1872, Kön. bayr. Kammerjunker und Leutnant im 1. Feldartillerieregt.

2 † Bernhard Franz Gottfried Christian (geb. 25. November 1781, † 3. Oktober 1866, Kön. bayr. Kämmerer und Regierungspräsident a. D., verm. 10. Mai 1810 mit Antonie Freiin von Schleich [geb. 28. August 1790, † 7. September 1873]).

Kinder: 1) Ludwig Carl August, geb. 13. November 1814, Kön. bayr. Kämmerer, Fürstl. hohenzollernscher Geh. Finanzrat und Hofkammerpräsident a. D., verm. 20. April 1837 mit

Anna Jägerhuber, geb. 28. März 1819. [München.]

Kinder: (1) Hermine Emmeline Theodora, geb. 27. Januar 1838.

(2) Bernhard Carl Gottfried, geb. 15. Juni 1840, Kön. bayr. Advokat und Justizrat zu München, verm. 7. Juni 1881 das. mit

Julie Freiin von Eichthal, geb. 26. April 1856 zu Forchheim.

Kinder: a) Amalie Maria Julie Anna, geb. 7. März 1882 zu München.

b) Caroline Maria Anna Julie, geb. 17. Juli 1883 zu München.

c) Reinhard Ludwig Bernhard, geb. 5. Oktober 1884.

d) Maria Anna Julie, geb. 28. Oktober 1885.

(3) Carl Aloys Wilhelm, geb. 20. Oktober 1841, Kön. bayr. Major z. Disp., in Verwendung beim Topograph. Bureau des Generalstabs, verm. 24. Oktober 1871 mit

Eugenie Freiin von Geuder genannt Rabensteiner, geb. 13. Mai 1846 (lutherisch).

Sohn: Ludwig, geb. 23. August 1872.

(4) Marie Antonia, geb. 8. Dezember 1842, Ehrendame des Kön. bayr. Theresienordens.

(5) Ludwig Ignaz Nicolaus, geb. 19. Januar 1814, Kön. bayr. Major a. D., verm. I) 18. April 1876 mit Therese Anna Agathe Franziska Gruber (geb. 27. September 1856, † 11. Januar 1883); II) mit

Marie Göttner, geb. 7. Juni 1861.

Töchter 2r Ehe: a) Clara, geb. 20. Februar 1886.

b) Wilhelmine, geb. 26. November 1887.

(6) Antonia Maria, geb. 28. April 1845, Oberin des Klosters der Sœurs de l'Assomption zu New York.
(7) August Carl Philipp, geb. 17. Oktober 1847, Kön. bayr. Major a. D., verm. 1. Oktober 1889 mit
Marie von Hofstetter, geb. 25. Februar 1855.
(8) Reinhard Elias Wilhelm Franz Xaver Ernst, geb. 9. März 1851, Kön. bayr. Hauptmann und Kompagniechef im Eisenbahnbataillon, verm. 12. Oktober 1879 zu Jassy mit
Marie, geb. 15. Juli 1856 daselbst, des Großbojaren Panajotu Vals und der Roxandra geb. (Prinzessin) Gantacuzene Tochter [München.]
Kinder: a) Bernhard Michael Reinhard, geb. 24. Oktbr 1880.
b) Emmerich Reinhard Basil, geb. 13. September 1881.
c) Roxandra Katharina Emma, geb. 26. April 1884.
(9) Friedrich Franz Ludwig, geb. 21. August 1856, Fürstl. hohenzollernscher Oberförster zu Stecken in Böhmen, verm. 25. Juli 1887 mit
Auguste, des Kön. preuß. Geh. Reg.-Rats Keller Tochter.
Kinder: a) Frida Auguste, geb. 24. Mai 1888.
b) Ludwig Hugo Walter, geb. 13. November 1890.
(10) Anton Carl, geb. 10. September 1858, Kön. bayr. Premierleutnant à la suite des 15. Inf.-Regts König Albert von Sachsen, Hoftavalier Sr. K. Hoheit des Herzogs Carl Theodor von Bayern.

2) Maria, geb. 19. Juli 1824, verm. 14. August 1848 mit Maximilian Frhrn von Branca († 19. März 1889), Kön. bayr. Kammerjunker und Oberlandesgerichtsrat a. D.
3) Wilhelmine, geb. 2. Mai 1832.

3. † Elias (geb. 6. Februar 1796, † 11. September 1853, Kön. bayr. Major, verm. 10. August 1832 mit Rosa Burkart [geb. 3. Mai 1804, † 12. August 1845]).
Kinder: 1) Franz, geb. 15. Mai 1833, Kön. bayr. Notar und Advokat zu Aibling, verm. 30. August 1862 mit
Sofie Steyrer, des Clemens von Steyrer, Kön. bayr. Appellationsgerichts-Präsidenten von Niederbayern, Tochter.
2) † Christof Carl (geb. 23. Dezember 1835, † 22. Dezember 1891 zu Würzburg), Kön. bayr. Kämmerer, General der Inf. z. Disp., verm. I) 16. Februar 1865 mit Marie Freiin von Pfetten-Arnsdorf (geb. 8. November 1836, † 20. Januar 1874 zu München); II) 27. Mai 1882 mit
Irene verwitweter Freifrau Schenk von Stauffenberg, geb. Gräfin von Waldkirch, geb. 11. März 1848.
Kinder: a) 1r Ehe: (1) Ignaz Christof, geb. 20. Mai 1866, Kön. bayr. Kammerjunker und Leutnant im Inf.-Leibregt, verm. 7. November 1891 zu München mit
Franziska Freiin von Feilitzsch, geb. 24. Dezember 1871.
— b) 2r Ehe: (2) Marie Mathilde, geb. 3. November 1883.
3) Clara, geb. 15. August 1838, verm. 1. Oktober 1864 mit Carl Greith († 17. November 1887), Domchordirektor zu München.

Goeler von Ravensburg, s. Jahrg. 1891, S. 289.

Gohr (Gohren) von Nahrstett, s. Jahrg. 1891, S. 291.

Goldstein von Berge, s. Jahrg. 1891, S. 295.

von der Golz, s. Jahrg. 1891, S. 295.

Gorizzutti.

[Katholisch. — Oesterreich. — Reichsadel 13. November 1543; erbländ.-oesterr. Frhr. d. d. Wien 24. Juni 1700. — Beschreibung des Wappens und geschichtl. Übersicht im Jahrg. 1848, S. 138.]

† Johann Hieronymus Freiherr von Gorizzutti (geb. 1748, † 5. Mai 1817, verm. 4. Dezember 1778 mit Catharina [† 18. August 1799], des Octavian Frhrn von Serzi und der Barbara geb. O'Neilen Tochter).

Söhne: 1. † Joseph (geb. 13. Januar 1785, † 4. April 1854, K. K. Kämmerer und Oberstleutnant a. D., verm. 1823 mit Rosina Reismanic von Sonderburg [geb. 10. September 1800, † 30. Januar 1887 zu Veilstein]).

Sohn: † Procop (geb. 11. September 1825, † 25. Oktober 1875), K. K. Oberstaatsanwalt beim küstenländischen Oberlandesgericht, verm. 29. Januar 1868 mit

Wilhelmine Graberg, geb. 29. Januar 1837.

Kinder: (1) Rudolf, geb. 26. Juli 1869, K. K. Statthalterei-Konzeptspraktikant, K. u. K. Leutnant der Reserve des Inf.-Regts Frhr von Waldstätten Nr. 97.

(2) Emma, geb. 19. November 1871, verm. 24. Juni 1894 mit Hans Krekich Edlem von Treuland, K. K. Bezirkskommissär zu Triest.

2. † Franz (geb. 11. März 1796, † 22. Dezember 1874 zu Graz, K. K. Kämmerer und Feldmarschall-Leutnant a. D., auch Inhaber des 56. Inf.-Regts und ordentl. Mitglied der K. K. Geographischen Gesellschaft zu Wien, verm. I) 25. Juni 1836 mit Johanna von Andrée [geb. 1811, † im Oktober 1841]; II) 16. August 1848 mit Marie Barbara [geb. 17. Juli 1806, † 30. März 1884], des † Josef Gasimir Ritters von Protasi und der † Antonia geb. Freiin Waldner von Freundstein Tochter).

Kinder 1r Ehe: 1) † Franz Seraf Aemilian Maria Maximilian (geb. 6. Juni 1837, † 29. September 1891 zu Graz), K. K. Major a. D., verm. 17. April 1866 mit

Bertha, geb. 1. Juli 1842, des K. K. Landesgerichtspräsidenten von Fleschenberg Tochter. [Graz.]
2) Franziska, geb. 30. September 1838, verm. 24. Juni 1866 mit Carl Hellin de la Grotte, Herrn des landtäflichen Gutes Spindelhof bei Wildon in Steiermark, K. K. Rittmeister a. D.

Gorup von Besánez.

[Katholisch. — Oesterreich und Bayern. — Oesterr. Frhr. mit dem Prädikat „von Besánez" d. d. Wien 4. März 1816. — Beschreibung des Wappens und Geschichtl. Notiz im Jahrg. 1849, S. 152.]

† Franz Matthias Freiherr Gorup von Besánez (geb. 25. September 1749, † 17. Februar 1835, K. K. Wirkl. GMaj. General der Kavallerie, verm. 1) mit Agnes von Dominich [† 16. Januar 18..]; 11) 6. Juli 1807 mit Ferdinande von Meitelle [†]).

Söhne 2r Ehe: 1. † Gustav (geb. 9. Mai 1810, † 28. November 1866) K. K. Rittmeister a. D., verm. 6. März 1844 mit
Luise Elisabeth von Reichle, geb. 1820. [Wien.]

Kinder: 1) Aspasia, geb. 13. Mai 1845, verm. 11. Juni 1864 mit Alexander Lipowniczky von Lipownik († 14. Juli 1891), K. K. Kämmerer und Major a. D.
2) Arthur, geb. 9. November 1847.
3) Brisca, geb. 24. Oktober 1850, verm. 18. Januar 1869 zu Wien mit Carl Frhrn von Moser († 12. Mai 1883), Herrn der Herrschaften Ebenfurth und Achau in Niederoesterreich).
4) Oscar, geb. 24. Oktober 1850, Zwillingsbruder der Vorigen.
5) Ferdinand Johann, geb. 1855 zu Saaz in Böhmen, Konzipist der K. K. Polizeidirektion zu Wien.

2. † Eugen Franz Serafin (geb. 15. Januar 1817, † 24. November 1878, Dr. med., ordentl. Professor der Chemie an der Kön. bayr. Universität zu Erlangen [eingetragen in die Kön. bayr. Adelsmatrikel in der Freiherrenklasse 15. Februar 1875], verm. 30. Januar 1847 mit Josefine Deuringer [geb. 10. April 1828, † 31. März 1881]).
Sohn: † Wilhelm Waldemar (geb. 22. April 1854, † 6. Juni 1890) Kön. bayr. Premierleutnant a. D., verm. 17. Juni 1879 mit
Anna Toska Dessauer.
Söhne: (1) Eugen, geb. 21. Dezember 1881.
(2) Josef, geb. 1. Juli 1883.
(3) Gustav, geb. 22. August 1884.

Gotter-Resti-Ferrari.

[Katholisch. — Oesterreich. — Oesterr. Adel und Frhr. (durch Übertragung mit Namen und Wappen „Resti-Ferrari") 16. Juli (Plakat 1. Oktober) 1870. — Er-

schreibung des Wappens und Näheres über die Standeserhebungen im Jahrg. 1877, S. 688.]

Anton Julius Freiherr von Gotter-Resti-Ferrari, geb. 10. August 1831, K. K. Oberstleutnant a. D., verm. 19. November 1859 mit
Anna Josefine Freiin von Resti-Ferrari, geb. 3. September 1833.
Kinder: 1. Julius Emil, geb. 6. September 1864.
2. Emma Caroline, geb. 29. Januar 1870.
3. Heinrich Johann, geb. 12. Juli 1873.

Goumoëns (Gumoëns).

[Reformiert. — Oesterreich. — Altadeliges schweizer. Geschlecht; oesterr. Erlaubnis zur Fortführung des ausländischen Freiherrntitels d. d. Wien 23. März (Plakatausfertigung d. d. Wien 14. Mai 1890 (für den Frhrn Gustav, K. u. K. Kämmerer und Oberstleutnant, s. unten). — Beschreibung des Wappens im Jahrg. 1891, S. 280 geschichtliche Übersicht s. Jahrg. 1858, S. 215.]

Ludwig Aleris Albert Gustav Freiherr von Goumoëns, geb. 14. Oktober 1844 zu Bern, K. u. K. Kämmerer, Oberst und Kommandant des Ulanenregts Franz II., König beider Sizilien Nr. 12, verm. 8. Januar 1890 zu Budapest mit
Margit Franziska Johanna, geb. 9. Oktober 1865 zu Budapest, des Karl Vadnay de Vadna und der Ida geb. Kenéz de Nagy-Szalonta Tochter. [Esseg.]
Tochter: Gabrielle Marie Jacqueline Suzanna, geb. 18. Oktober 1890 zu Wien.

Graebe.

(Im Mannesstamme erloschen.)

[Katholisch. — Oesterreich. — Braunschweig. Adel und Frhr. d. d. Braunschweig 3. Januar 1850. — Beschreibung des Wappens und Näheres über die Standeserhebungen im Jahrg. 1893, S. 201.]

† Karl Hermann Freiherr von Graebe (geb. . . . . ,
† 21. Juli 1860 zu Pistyan in Ungarn), K. K. Oberstleutnant a. D., verm. 30. November 1850 mit
Aloysia Gräfin von Harrach, geb. 21. September 1827.
Tochter: Ludmilla, geb. . . . . .

Graes, s. Jahrg. 1894, S. 308.

Graff.

[Katholisch. — Oesterreich. — Grebländ.-oesterr. Adel und Frhr. (aber beim Kais. notifiziert) 22. Oktober 1763. — Beschreibung des Wappens und geschichtl. Notiz im Jahrg. 1861, S. 220.]

† Vincenz Anton Maria Freiherr von Graff (geb. 13. Februar 1802, † 14. Oktober 1888), K. K. Landesgerichtsrat a. D., verm. 1) 8. Juli 1833 zu Bozen mit Franziska Freiin von Ingram zu Liebenrain, Fragburg und Graben (geb. 5. Juli 1809 zu Bozen † 21. September 1836 daselbst); II) 28. April 1840 zu Bozen mit

Maria Johanna Gelmini von Kreutzhof, geb. 15. Oktober 1819 zu Saturn.

Kinder: a) 1r Ehe: 1. Maria Amalia, geb. 29. Mai 1835 zu Bozen, verm. 15. Juli 1861 zu Innsbruck mit Alfred Ritter d'Elvert, K. u. K. Oberst und Kommandanten des Inf.-Regts Nr. 29.

— b) 2r Ehe: 2. Anton Maria Vincenz, geb. 28. Januar 1841 zu Bozen, K. K. Hauptkassekontrolleur zu Innsbruck, verm. 30. September 1867 mit

Marie Niederkircher, geb. 15. Februar 1847.

Kinder: 1) Anna Maria Antonia, geb. 11. Februar 1869 zu Innsbruck.

2) Maria Cäcilia Emilia Bertha, geb. 6. Februar 1870 zu Innsbruck.

3) Anton Aloys Vincenz Johann, geb. 19. Juli 1871.

3. Cäcilie Maria Antonie, geb. 21. Juli 1843 zu Bozen, verm. 13. Juni 1871 mit Anton Millemoth, Baurat bei der Generaldirektion der K. K. Staatseisenbahnen zu Wien.

4. Emilie Maria, geb. 8. Mai 1845 zu Bozen, verm. im Januar 1868 mit Philipp Schnitzel († 19. März 1888), K. K. Oberingenieur bei der Leluchow-Tarnower Eisenbahn. [Sauder.]

5. Bertha Marie, geb. 22. Juli 1846 zu Bozen, verm. 22. Mai 1877 zu Innsbruck mit Anton Norbert Lernet, Ingenieur der K. K. Staatseisenbahn.

6. Felix Maria, geb. 12. Mai 1848 zu Bozen, K. K. Staatsbahnbeamter und Oberjäger-Rechnungsführer im Tiroler Landesschützenbataillon Riva Nr. 9, verm. 6. November 1877 zu Ala mit

Rosina von Sartori.

7. Vincenz Maria, geb. 9. Oktober 1850 zu Bozen, K. K. Oberleutnant a. D.

8. Victor Maria Franz, geb. 20. August 1854 zu Klobenstein am Ritten, K. K. Turnlehrer. [Innsbruck.]

9. Albert Johann Andreas Maria, geb. 17. Dezember 1858 zu Bozen, K. u. K. Rittmeister im Dragonerregt Albert König von Sachsen Nr. 3.

Grainger.

[Katholisch. — Bayern. — Ein altes irisches Adelsgeschlecht; bayr. Frhr. 21. Januar (immatrikuliert 7. Mai) 1839. — Beschreibung des Wappens und ältere Genealogie im Jahrg. 1859, S. 237.]

† Edward Wilhelm Freiherr von Grainger (geb. 19. September 1797, † 31. August 1864, Herr der Giffardschen Güter in Wolck, sowie auf Notzing in Oberbayern, Kön. bayr. Kämmerer, verm. 1827 mit Elisabetha Gräfin von Lodron-Laterano [geb. 1. September 1795, † 11. Januar 1855]).

Kinder: 1. Maria, geb. 17. August 1829, verm. 28. Dezember 1852 mit Ludwig Frhrn Wandl von Deutenhofen auf Tüßling, Kön. bayr. Kämmerer, Reichsrat der Krone Bayern.

2. Edward Walther William, geb. 29. Juni 1833, Kön. bayr. Kämmerer, verm. 1) 21. September 1857 mit Julia Mary Stainforth, Hutten-Hall (geb. 21. Mai 1839; geschieden); 11) im Oktober 1883 mit

Fanny Godfrey.

Kinder 1r Ehe: 1) Walther Fabio Eduard, geb. 12. Dezember 1858 zu Notzing in Bayern.

2) Robert Eduard William Maria, geb. 22. Mai 1862 zu Notzing in Bayern, verm. 6. Oktober 1888 mit

Eugenie Malwina verwitw. von Lorch, geb. Kaulla. [München.]

Tochter: Jeanne Rose Eugénie Julie, geb. 21. Oktober 1889.

3) Adèle, geb. 31. Januar 1866 zu Notzing in Bayern, verm. 8. Oktober 1887 mit Richard Frhrn von Vequel-Westernach, Kön. bayr. Kämmerer und Rittmeister der Reserve des 3. Chev.-leg.-Regts.

Bruder.

† Carl Freiherr Parry-Grainger (geb. 30. August 1803, † 21. Februar 1890) [erhielt von J. Maj. der Königin Victoria von Großbritannien und Irland s. d. St. James 4. Novbr 1864 die Erlaubnis, mit seinem Familiennamen und -wappen den Namen und das Wappen der Familie Parry, einer der ältesten von Wales, aus welcher seine Mutter stammte, vereinigt zu führen], verm. 7. Juli 1858 mit

Erumence, geb. 25. März 1825, des † Charles de Roo, Gutsbesitzers bei Bruges in Belgien, Tochter. [In Belgien.]

Töchter: 1. Rosa, geb. 7. November 1864, verm. mit Marchese di Spidi.

2. Gwendoline, geb. 13. November 1868, verm. im Mai 1890 mit Conte Nicola Filo della Torre.

Grammont von Linthal.

[Katholisch. — Oesterreich. — Oesterr. Frhr. mit dem Prädikat „von Linthal" d. d. Wien 21. Dezember 1817. — Beschreibung des Wappens und geschichtl. Übersicht im Jahrg. 1855, S. 208.]

† Franz Adam Freiherr Grammont von Linthal (geb 1. August 1798, † 19. Juni 1849 zu Carlovitz, K. K. Generalmajor, verm.

9. Januar 1826 mit Franziska Freiin Berfina von Siegenthal [geb. 25. Oktober 1807, † 17. Dezember 1875 zu Graß]).

Kinder: 1. Victor Franz, geb. 22. Februar 1841.

2. Franz Carl, geb. 15. Juni 1842, K. K. Oberleutnant a. D., verm. 8. Januar 1870 mit
Leopoldine Haffa, geb. 11. Dezember 1851. [Wien.]
Kinder: 1) Adele, geb. 5. Dezember 1870.
2) Franz Karl, geb. 26. Februar 1876.

3. Amalia Franziska, geb. 13. Oktober 1843.

Grancy, s. Senarclens-Grancy.

Graß.

[Evangelisch. — Preußen (Provinz Hessen-Nassau). — Rittermäßiger Reichsadel d. d. Linz 19. November 1611 (für die Gebrüder und Vettern Fabricius); spätere Annahme des Prädikats „von Graß", welches endlich den Stammnamen verdrängte. Bestätigung des Freiherrnstandes im vormal. Hzgt. Nassau 11. Januar 1843. — Beschreibung des Wappens im Jahrg. 1857, S. 258.]

† August Carl Wilhelm Freiherr von Graß [geb. 5. März 1819, † 26. März 1880), Hzgl. nass. Kammerherr, Kön. preuß. Oberforstmeister zu Wiesbaden, verm. 6. September 1860 zu Riede mit
Henriette, geb. 20. Mai 1837, des † Carl von Buttlar, Fürstl. waldeckschen Oberforstmeisters a. D., und der Wilhelmine geb. von Hoffmann Tochter.

Söhne: 1. Heinrich Carl August Georg Friedrich Wilhelm Wolfart, geb. 21. Juni 1861 zu Wiesbaden, Kön. preuß Premierleutnant a. D.

2. Carl Wilhelm Ludwig Otto Gottlob Wolfart, geb. 20. Juni 1862 zu Riede, Kreis Wolfhagen, Hessen-Nassau, Kön. preuß Premierleutnant im 3. Garderegt zu Fuß.

3. Adolf Ludwig Rudolf Albert Hugo Oskar Wolfart, geb. 7. Dezember 1866 zu Wiesbaden, Kön. preuß. Leutnant im 2. thüring. Inf.-Regt Nr. 32, Bezirksadjutant zu Hersfeld.

Gravenreuth, s. Jahrg. 1894, S. 309.

Gredler.

(Im Mannesstamme erloschen.)

[Katholisch. — Oesterreich (Tirol). — Oesterr. Adel und Ritter d. d. Wien 25. Oktober 1849; oesterr. Frhr. 13. Januar (Diplom d. d. Wien 1. Februar)

1869. — Näheres über die Standeserhebungen und Beschreibung des Wappens im Jahrg. 1871, S. 227.]

† Andreas Freiherr von Gredler (geb. 1. Oktober 1801 zu Hippach im Zillerthale in Tirol, † 27. Februar 1870 zu Wien), Dr. jur., K. K. Hof- und Gerichtsadvokat zu Wien, Ehrenbürger der Landeshauptstadt Innsbruck, verm. 25. Oktober 1829 mit

Juliane Heller, geb. 4. Dezember 1809. [Wien.]

Tochter: Julie, geb. 8. Dezember 1832, verm. 29. Januar 1853 mit Josef Frhrn von Helfert, K. K. Hofrat und Mitglied des Herrenhauses des oesterr. Reichsrats auf Lebenszeit.

Gregory.

[Evangelisch. — Königreich Sachsen und Preußen (Provinz Schlesien). — Reichsadel und Reichsfrhr. d. d. Wien 24. April 1789; kursächs. Anerkennung 16. Januar 1790. — Beschreibung des Wappens und geschichtl. Notiz im Jahrg. 1860, S. 268; über die ältere Genealogie s. Jahrg. 1886, S. 315 bis 318.]

I. Sächsische Linie.

† Albert Friedrich Freiherr von Gregory (geb. 15. April 1782, † 15. September 1814, verm. 1808 mit Christine Charlotte [geb. 24. November 1788, † 9. Dezember 1842], des Kaufmanns Weber zu Schmiedeberg Tochter; wiederverm. 25. Februar 1817 mit ihrem Schwager Christian Frhrn von Gregory [s. unten]).

Sohn: † Kurd Albert [geb. 7. Juli 1814, † 7. Juni 1859, Herr des Majoratsgrundstückes Sorgenfrei, Kön. sächs. Rittmeister und Wirtschaftschef im Garde-Reiterregt. verm. 18. Oktober 1847 mit Isidore [geb. 20. November 1827, † 12. September 1863], des † Otto von Techritz, Kön. sächs. Rittmeisters, Tochter).

Söhne: 1) Friedrich Albert Moritz, geb. 31. Juli 1848 zu Dresden, Herr des Majoratsgrundstückes Sorgenfrei in der Ober Lößnitz bei Dresden, Kön. sächs. Oberstleutnant a. D., verm. 15. Oktober 1874 zu Dresden mit

Elisabeth, geb. 24. März 1852 zu Dresden, des † Hermann Tischer, Kön. sächs. Kriegsgerichtsrats, Tochter.

Kinder: (1) Eleonore Albertine Elisabeth Isidore Friederike, geb. 17. Juli 1875 zu Dresden.

(2) Albert Friedrich Arthur, geb. 23. Novbr 1876 zu Dresden.

2) Curt Albert Christian, geb. 1. September 1853 zu Dresden, Kön. sächs. Premierleutnant a. D., verm. 1) 10. April 1883 zu Chemnitz mit Clara Anna Therese (geb. 31. Juli 1861 zu Chemnitz), des Richard Loesner, Fabrikbesitzers zu Chemnitz, und der Clara geb. Wer auf Hilbersdorf bei Chemnitz Tochter (geschieden); II) mit

Bertha verwittw. Salinger, geb. Philipps, geb. 22. Januar 1850 zu San Francisco. [Hamburg und Berlin.]

Tochter 1r Ehe: Stefanie Clara Natalie Isidore, geb. 17. Januar 1884 zu Dresden.

Brüder.

† Christian Friedrich (geb. 27. Juli 1783, † 24. September 1863, Herr auf Nieder-Gurig, vormal. Kön. sächs. Bergamtsassessor, verm. 25. Februar 1817 mit Christine Charlotte [geb. 24. Novbr 1788, † 9. Dezember 1842], Witwe seines † Bruders Albert Friedrich Erbrn von Gregory, s. oben).

Kinder: 1. † Friedrich Hermann (geb. 29. Januar 1818, † 7. März 1863), Rechtsanwalt zu Dresden, verm. 8. Dezember 1862 mit Clara Friederici, geb. 25. Juni 1827. [Dresden.]

2. Luise Christine Friederike, geb. 18. August 1830, verm. 27. Juli 1859 zu Schmellwitz mit Cäsar Dietrich von Witzleben († 7. April 1882), Ehrenritter des Johanniterordens, Kön. sächs. Geh. Regierungsrat und Direktor des Hauptstaatsarchivs zu Dresden. [In der Ober-Lößnitz.]

II. Preußische Linie.

† August Friedrich Freiherr von Gregory (geb. 9. Mai 1790, † 9. Januar 1848, Herr auf Groß-Zauche, Kön. preuß. Premierleutnant a. D. und Landesältester, verm. I) 3. April 1815 auf Schlaupp mit Marianne Sofie Elisabeth [geb. 26. Januar 1791, † 23. April 1828 zu Schlaupp], des † Oswald Erbrn von Tschammer und Osten und der † Magdalene geb. von Sommerfeld und Falkenhayn Tochter; II) 31. Januar 1831 zu Nieder-Mahlau mit Antoinette Wilhelmine Konstanze [geb. 21. April 1796, † 16. Juni 1855], des † Carl von Walther auf Nieder-Mahlau und der † Marianne geb von Sommerfeld und Falkenhayn Tochter).

Söhne 1r Ehe: 1. † Rudolf (geb. 22. Oktober 1819 zu Schlaupp, † 18. Februar 1885), Herr auf Groß-Zauche (570 Hekt.) bei Trebnitz in Preuß.-Schlesien. Ehrenritter des Johanniterordens, verm. 27. November 1870 zu Machnitz mit

Barbara Erdmuthe Eva Ida Leontine, geb. 8. Januar 1840 zu Machnitz, des † Moritz von Obernitz auf Machnitz rc. im Kreise Trebnitz in Preuß.-Schlesien, Kön. preuß. Hauptmanns a. D., und der † Julie geb. von Keltsch und Nienberg a. d. H. Skarsine Tochter. [Groß-Zauche.]

Kinder: 1) Gotthard Rudolf August Christian Martin, geb. 31. Oktbr 1871 zu Groß-Zauche, Kön. preuß. Leutnant im Ulanenregt Kaiser Alexander III. von Rußland (westpreuß.) Nr. 1.

2) Erich Rudolf Friedrich Moritz Ernst, geb. 7. November 1872 zu Groß-Zauche.

3) Margarethe Marianne Julie, geb. 21. Oktober 1873 zu Groß-Zauche.

4) Gabriele Rudolfine Barbara, geb. 28. Oktober 1875 zu Groß-Zauche.

5) Irmgard Cäcilie Helene, geb. 10. Oktbr 1876 zu Groß-Zauche.

6) Ingo Rudolf Kuno Friedrich Max, geb. 12. November 1877 zu Groß-Zauche.

7) Konrad Rudolf Georg Fritz, geb 2. Mai 1879 zu Groß-Zauche.

2. † Friedrich Oswald Wilhelm Albert (geb. 5. März 1821 zu Schlaupp, † 27. September 1867 zu Berlin), Kön. preuß. Major

in der Garde-Artilleriebrigade und Vorstand des Artilleriedepots zu Berlin, verm. 18. November 1850 zu Berlin mit

Antonie Anna Marie Stefanie, geb. 14. Dezember 1820 zu Trier, des † Woldemar Carl Alexander von Hanneken, Kön. preuß. Generalmajors und Kommandeurs der 1. Infanteriedivision, und der † Kunigunde geb. von Fritsch Tochter.

Kinder: 1) Gertrud Ida Adelheid Mathilde Albertine, geb. 23. September 1852 zu Berlin.

2) Friedrich August Woldemar, geb. 24. August 1854 zu Berlin, Kön. preuß. Hauptmann und Kompaniechef im oldenburg. Inf.-Regt Nr. 91, verm. 15. September 1886 zu Mülverstedt mit

Mathilde, des Max von Hopffgarten auf Mülverstedt und der † Anna geb. Freiin von Berg Tochter.

Kinder: (1) . . . . . , geb. . . . . 18..

(2) Tochter . . . . . , geb. 16. September 1888 zu Oldenburg.

(3) Tochter . . . . . , geb. 20. Januar 1890 zu Oldenburg.

(4) Tochter . . . . . , geb. 16. Dezember 1891 zu Oldenburg.

(5) Sohn . . . . . , geb. 1. Oktober 1893 zu Oldenburg.

3) Gottbelf Friedrich Wilhelm, geb. 12. April 1859 zu Berlin, Kön. preuß. Hauptmann und Kompaniechef im oldenburg. Inf.-Regt Nr. 91, verm. 21. Januar 1888 mit

Lina, des Adolf Brendel zu Berlin und dessen Gemahlin geb. Petri Tochter.

Sohn: . . . . . , geb. 14. Dezember 1888 zu Berlin.

3 Kuno Friedrich Oswald Theodor, geb. 24. Dezember 1822 zu Schlaupp, Erbherr auf Ober-Tworkimke (227 Hfn.) bei Freyhan in Preuß.-Schlesien, Rechtsritter des Johanniterordens, Kön. preuß. Rittmeister a. D. und Landesältester des Kreises Rothkirch, verm. 19. Juni 1849 zu Jeschütz mit Marie Eleonore Wilhelmine Henriette (geb. 14. April 1824 zu Jeschütz † 29. April 1889 zu Kadlau), des † Rudolf von Salisch und Stiebendorf, Herrn auf Jeschütz, Postel, Kadlau, Kraklau, Gohlitsch und Penkendorf, Landesältesten, und der † Auguste geb. von Koeckritz und Friedland a. d. H. Fürchen Tochter, Herrin auf Kadlau (832 Hfn.) bei Nimkau im Kreise Neumarkt in Schlesien. [Kadlau.]

Kinder: 1) Paul Rudolf August Friedrich Arthur Kuno, geb. 20. September 1850 zu Haynau, Kön. preuß. Hauptmann und Kompaniechef im Inf.-Regt von Manstein (schleswig.) Nr. 84, verm. 8. Oktbr 1885 zu Döbernitz im Kreise Delitzsch der Provinz Sachsen mit

Melanie Gräfin von Strachwitz, geb. 28. März 1861 (katholisch).

Kinder: (1) Sohn . . . . . , geb. 29. Juli 1886 zu Flensburg.

(2) Tochter . . . . . , geb. 4. September 1889 zu Schleswig.

2) Egon Kuno, geb. 20. Mai 1853 zu Lüben, Kön. sächs. Leutnant a. D.

3) Marianne Auguste Charlotte, geb. 17. September 1855 zu Lüben.

4) Ernst Kuno, geb. 23. August 1857 zu Breslau, Kön. preuß. Rittmeister und Eskadronchef im Dragonerregt von Bredow (1. schles.) Nr. 4, verm. 30. September 1888 zu Neuhof mit

Helene, geb. 11. Juli 1867 daselbst, des † Alfred von Wickede-heim auf Neuhof und der Anna geb. von Kramsta Tochter.
Kinder: (1) Sohn . . . . ., geb. . . Mai 1890 zu Lüben.
(2) Tochter . . . . ., geb. 14. März 1894 zu Lüben.

5) Arthur Kuno, geb. 28. Februar 1859 zu Breslau, Kön. preuß. Premierleutnant im Inf.-Regt von Gourdière (2. pos.) Nr. 19, verm. 7. September 1886 zu Erfurt mit
Margarethe, des Karl von Tschoppe, Kön. preuß. Oberregierungsrats zu Erfurt, und der Agnes geb. Freiin von Scheerr und Thoß Tochter.
Töchter: (1) . . . ., geb. 5. März 1888 zu Erfurt.
(2) . . . ., geb. 14. Januar 1890 zu Hirschberg.
(3) . . . ., geb. 24. Juli 1892 zu Jauer.

6) Katharina Cäcilie, geb. 1. Dezbr 1862 zu Ober-Tworkau.

4. Max Friedrich Oswald Ferdinand, geb. 9. März 1826 zu Schleupp, Rechtsritter des Johanniterordens, verm. 18. September 1856 zu Leontinenhof mit Leontine Constanze Franziska (geb. 21. Januar 1822 zu Striegendorf, † 6. März 1890 zu München), des † Grafen von Oppen und Adlerskron auf Striegendorf, Kön. preuß. Landrats und Landschaftsdirektors, und der † Caroline geb von Donat Tochter, war verm. in erster Ehe mit Bruno Sattig, Kön. preuß. Rittmeister im 1. Ulanenregt. [München.]

Greiffenclau zu Volrads, s. Jahrg. 1894, S. 310.

Gremp von Freudenstein.

[Evangelisch. — Preußen (Provinz Hessen-Nassau). — Reichsadelsbestätigung mit dem Prädikat „von Freudenstein" (Freidenstein) d. d. Augsburg 19. August 1581; französ. Anerkennung des Freiherrnstandes d. d. Compiègne 6. August 1775. Dieses Geschlecht gehörte zur vormal. reichsunmittelbaren Ritterschaft in Schwaben, im Elsaß und am Mittelrhein (s. Jahrg. 1871, S. 230). — Beschreibung des Wappens und geschichtl. Übersicht im Jahrg. 1858, S. 208; über die Stammgenealogie s. Jahrg. 1857, S. 261.]

† Johann Wolfgang Adam Freiherr Gremp von Freudenstein (geb. 31. August 1746, † 1803 zu Mockhausen bei Köln, Burgdirektor zu Burg-Gelnhausen, verm. mit Isabelle Margarethe Friederike von und zu Vercken [†]).

Söhne: 1. † Christian Moritz (geb. 4. Februar 1776 zu Gelnhausen, † 15. April 1819, Landgräfl. hess. Chausseebaudirektor, verm. mit Emilie Freiin von Ebersberg genannt Weyhers [†]).

Sohn: Leopold Ernst Wilhelm Friedrich, geb. 20. Dezember 1819 zu Homburg, vormal. Landgräfl. hess. Kammerjunker, Kön. preuß. Hauptmann a. D., verm. I) 20. September 1849 mit Johanne

Lydia (geb. 24. September 1820, † 7. Juni 1860), des † Kön. großbritann. Oberst a. D. Charles Olofield Bowles, of North-Aston, und der † Hon. Elizabeth geb. Montague Tochter; II) 29. Oktober 1861 mit Amalie Meyrick de Bisme (geb 31. Mai 1814 zu Brighton in England, † 5. Mai 1881); III) 4. Januar 1883 zu Kannstatt in Württemberg mit

Emma Angelika Helene geb. 5. Oktober 1832 zu Wiesbaden (katholisch), in erster Ehe des Anton Friedrich Paul von Hermann († 18. Dezember 1879 zu Homburg) Witwe und des Josef von Thewalt-Gürtler von Gürtelrain, vormal. Hzgl. nassauischen Obersteuerrats, und der Helene geb. Gürtler von Gürtelrain Tochter. [Homburg v. d. H.]

Sohn 1r Ehe: Ernst Friedrich Wolfgang Anton, geb. 19. März 1859, Kön. preuß. Gerichtsassessor.

2. † Carl Ludwig Friedrich (geb. 22. April 1786, † 10. März 1853, Gutsbesitzer zu Bockenheim bei Frankfurt a. M. und auf Burg-Gelnhausen, Kurfürstl. hess. Rittmeister a. D., verm. I) 11. Oktober 1812 zu Huchelhofen mit Josefine [† 1815], des Ignaz Franz von Braunfeld Tochter; II) mit Dorothea May [† 23. . . . . 1868 zu Burg-Gelnhausen]).

Kinder: a) 1r Ehe: 1) Isabelle Caroline, geb. 30. Januar 1814 zu Ober-Aussen, verm. 9. Februar 1840 zu Alten-Haslau mit Johann Lang daselbst.

— b) 2r Ehe: 2) Heinrich Peter (geb. 30. September 1818 zu Bockenheim, † 31. Mai 1871 zu Gießen), Grhzgl. hess. Universitätsstallmeister zu Gießen, verm. 29. September 1847 zu Kirchberg bei Gießen mit

Caroline Johanne Emilie Charlotte, geb. 2. August 1825, des † Carl Ludwig August Gebhard, Grhzgl. hess. Stallmeisters, und der Sophia geb. Hahn Tochter.

Kinder: (1) Sofie Marie Charlotte Emilie, geb. 12. Juni 1848 zu Gießen, verm. 29. Juni 1872 zu Krofdorf im Kreise Wetzlar mit Oscar von Meibom, Kön. preuß. Oberförster a. D. [Gießen.]

(2) Adalbert Carl Johann Heinrich Ludwig Wilhelm, geb. 11. September 1859, Kön. preuß. Leutnant a. D.

3) † Carl Maximilian (geb. 25. Oktober 1819 zu Bockenheim, † 3. Dezember 1876 zu Eschenberg), Stadtförster zu Hofgeismar in Hessen, verm. 10. September 1865 mit

Wilhelmine Henriette Kohlstaedt, geb. 14. Dezember 1827 zu Hofgeismar. [Hofgeismar.]

Kinder: (1) Dorothea, geb. 8. April 1861 zu Hofgeismar.

(2) Josephine, geb. 13. Juni 1867 zu Eschenberg.

(3) Heinrich Peter, geb. 5. Dezember 1869 zu Eschenberg, Kön. preuß. Leutnant im lauenburg. Jägerbataillon Nr. 9.

(4) Karl, geb. 3. März 1873 zu Eschenberg.

4) † Caroline Ernestine (geb. 14. November 1820 zu Bockenheim, † 12. Dezember 1893).

5) Friederike Caroline, geb. 4. Mai 1825 zu Burg-Gelnhausen.

6) Georg Christian, geb. 7. Mai 1829 zu Burg-Gelnhausen. [Gelnhausen.]

7) Ludwig, geb. 22. Juli 1831 zu Burg-Gelnhausen, verm. im September 1858 mit
Elise Goglino. [Maries im Staate Missouri in Nordamerika.]
Sohn: Clemens, geb. 5. Oktober 1859.
8) Josefine, geb. 27. Dezember 1832 zu Burg-Gelnhausen, verm. 9. Oktober 1855 daselbst mit Heinrich Röder.

Grenus.

[Reformiert. — Schweiz. — Rittermäßiger Reichsadelstand nebst Wappenbesserung d. d. Brüssel 4. November 1553; spanisch-niederländ. Bestätigung d. d. Gent 7. Juni 1559; Reichsfrhr. nebst abermaliger Wappenbesserung d. d. Wien 23. Juni 1806; bestätigt in Belgien 14. Dezember 1853 (s. Jahrg. 1876, S. 250). — Beschreibung des Wappens und geschichtl. Übersicht im Jahrg. 1856, S. 244.]

Edmund Albert Moritz Freiherr von Grenus, geb. 10. Juli 1839 (des 9. Mai 1866 † Frhrn Paul, vormal. Kön. belg. Generalkonsuls zu Bern, Sohn), vormal. Offizier in Diensten des Königs Franz II. beider Sizilien, schweizer.-eidgenöss. Oberst und Oberkriegskommissar, verm. 31. März 1864 mit Albertine Auguste Luise von Tscharn (geb. 29. Septbr 1845, † 19. Juni 1891). [Bern und Solothurn.]
Sohn: Victor Adalbert Edmund, geb. 11. Dezember 1884, schweizer.-eidgenöss. Dragonerleutnant, verm. 1890 mit
Adine Rosa Emilie Bridel.
Söhne: 1) Gustav Victor Edmund, geb. 5. März 1891.
2) Karl Gustav, geb. 9. Januar 1894.

Griesinger.

[Evangelisch. — Württemberg. — Württemb. Adel und Frhr. d. d. Stuttgart 24. Februar 1893. — W.: in Blau ein von Rot über Silber geschrägter Schrägbalken. Auf dem gekrönten Helm mit blausilberner Decke zwei blaue Büffelhörner mit rotsilbern geteilter Binde.]

Julius Albert von Griesinger (personaladelig seit 1873), Kabinettschef Sr. Maj. des Königs von Württemberg und Wirkl. Geh. Rat wurde d. d. Stuttgart 24. Februar 1893 in den württemb. erblichen Adel- und Freiherrnstand erhoben.

Julius Albert Freiherr von Griesinger, geb. 28. September 1836 zu Stuttgart, Dr. jur., Wirkl. Geh. Rat und Kabinettschef Sr. Maj. des Königs von Württemberg, verm. 27. Oktober 1862 zu Stuttgart mit
Marie Pauline, geb. 6. Oktober 1842 zu Ludwigsburg, des Julius von Autenrieth, Kön. württemberg. Wirkl. Geh. Rats, vormal. Präsidenten der Oberrechnungskammer, Tochter. [Stuttgart.]
Kinder: 1. Julius Adolf, geb. 25. August 1863 zu Stuttgart, Dr. jur., Kön. württemb. Geh. Legationssekretär im Ministerium

der auswärtigen Angelegenheiten und des Königl. Hauses. [Stuttgart.]

2. Alice Pauline, geb. 16. Mai 1866 zu Stuttgart, verm. 3. Mai 1892 daselbst mit Eugen Dorrer (katholisch), Kön. württemberg. Hauptmann im Großen Generalstab.

Grießenbeck von Grießenbach, s. Jahrg. 1891, S. 311.

Grimschitz, s. Jahrg. 1894, S. 312.

Groll.

[Katholisch. — Württemberg. — Württemberg. Frhr. 15. Juni 1880. — Beschreibung des Wappens und Näheres über die Standeserhebung im Jahrg. 1884, S. 299.]

† Carl Wilhelm Joseph Gottfried Freiherr von Groll (geb. 1831, † 29. Mai 1887, Kön. württemberg. Oberst z. Disp. und Flügeladjutant weil. Sr. Maj. des Königs von Württemberg, verm. 22. Juli 1856 mit Lucretia Freiin von Ulm zu Erbach [geb. 11. Mai 1834 zu Erbach, † 3. Dezember 1889 zu Terlau in Südtirol]).

Kinder: 1. Amélie Maximiliana Philippine, geb. 6. Mai 1857 zu Ulm, Ordensfrau im Orden zum „heiligen Herzen Jesu".

2. Carl Joseph Maximilian Maria, geb. 8. September 1860 zu Erbach, Premierlieutnant im Dragonerregt König (2. württemberg.) Nr. 26, verm. im November 1883 mit
Carola Emilie Julie Justine Louise, geb. 6. Februar 1853 (protest.), des † Friedrich von Kauffmann, Kön. württemberg. Kammerherrn und Forstrats, und der † Julie geb. von Neurath Tochter.
Söhne: 1) Götz Carl Maximilian Joseph Maria, geb. 1884.
2) Carl Maximilian Aloysius Maria, geb. im Januar 1886.

3. Lucretia Mauritia Clementine, geb. 21. September 1866 zu Ulm, Ordensfrau im Orden zum „heiligen Herzen Jesu".

Groß*.

[Lutherisch. — Grhzgt. Sachsen. — Berner Patriziergeschlecht (daselbst seit 1637 verbürgert) aus Zürich stammend; oesterr.-niederländ. Frhr. nach der Primogenitur d. d. Wien 10. April 1783. — Beschreibung des Wappens und geschichtl. Übersicht im Jahrg. 1875, S. 246.]

† Ludwig Albrecht Josef Gabriel Freiherr von Groß (geb. 15. Juli 1793 zu Fort-Bourtange in der niederländ. Provinz Groningen, † 13. April 1857 [folgte seinem Vater 19. Novbr 1809], Grhzgl. sächs.

Kammerherr und Geh. Finanzrat, verm. 10. Oktbr 1821 mit Amalie von Seebach [unter dem Pseudonym „A. Winter" als Schriftstellerin bekannt, geb. 10. Oktober 1802, † 13. Juni 1879 zu Weimar]).

Kinder: 1. Rudolf Gabriel Freiherr von Groß, geb. 28. Oktbr 1822 zu Weimar, Dr. jur., Grhzgl. sächs. Kammerherr, Staatsminister, Wirkl. GRat, Chef der Ministerialdepartements des Äußern, des Innern, der Justiz und des Grhzgl. Hauses, Ordenskanzler und Bevollmächtigter zum Bundesrat, verm. I) 18. Januar 1869 mit Agnes (geb. 27. Juli 1831, † 20. Oktober 1873 zu Weimar), in erster Ehe des 5. Juli 1866 bei Dermbach gebliebenen Kön. preuß. Majors von Gontard Witwe, geb. von Kracht; II) 12. Februar 1876 mit Anna Helene Nicolai, geb. 17. März 1838 zu Riga.

Kinder 1r Ehe: 1) Magdalene Agnes Amalie Melanie Irmgard Gabriele von Groß, geb. 16. Oktober 1869, verm. 9. Novbr 1893 mit Hans Frhrn von und zu der Tann-Rathsamhausen, Grhzgl. sächs. Kammerjunker und Forstassistenten 1r Klasse.

2) Siegfried Wilhelm Gabriel von Groß, geb. 11. Novbr 1870 zu Eisenach, Grhzgl. sächs. Referendar, Kön. preuß. Leutnant der Reserve des Garde-Schützenbataillons.

2. Melanie Gabriele von Groß, geb. 5. November 1834 zu Weimar.

Groß von Trockau, s. Jahrg. 1894, S. 313.

Großschedel.

[Katholisch. — Bayern. — Adelstand (Bestätigung?) d. d. Augsburg 24. Mai 1566 (vom Kaiser Maximilian II.); Wappenvermehrung (Perkhausen) d. d. Regensburg 27. Februar 1623; kurbayr. Frhr d. d. München 31. Januar 1691 (Diplom des Kurfürsten Max Emanuel von Bayern für Franz von Großschedel auf Perkhausen und Aigelsbach); immatrikuliert im Königreich Bayern bei der Freiherrenklasse 15. Februar 1813. — Beschreibung des Wappens im Jahrg. 1855, S. 217, geschichtl. Übersicht im Jahrg. 1854, S. 195.]

† Christian Freiherr von Großschedel zu Berghausen und Aigelsbach (geb. 26. Juni 1786, † 22. März 1856, Kön. bayr. Kämmerer und Generalmajor a. D., verm. 6. Februar 1815 mit Bernhardine [geb. 17. August 1790 zu Lipke, † 23. Januar 1864 zu Würzburg], des Christoph von Brand, Gutsbesitzers zu Lipke in der Neumark, Tochter).

Söhne: 1. † Ludwig (geb. 22. Januar 1817, † 26. März 1862), Kön. bayr. Hauptmann im 13. Inf.-Regt. verm. 12. Mai 1852 mit Elise Hölderich. [München.]

Töchter: 1) Bernhardine, geb. 16. September 1853 zu Baireuth.

2) Wilhelmine, geb. 12. November 1857 zu Baireuth, verm. mit .....

3) Henriette, geb. 1859 zu Baireuth, verm. mit .....

2. Carl, geb. 10. Mai 1827, Kön. bayr. Oberst a. D., verm. I) 6. Fe-

bruar 1851 mit Clementine Freiin und Edler Herrin von Kotzau (geb. 12. März 1833, † 14. Juni 1860); II) 14. Januar 1878 zu Miedelheim mit

Julie Remler. [Aschaffenburg.]

Töchter 1r Ehe: 1) Aline Wilhelmine Friederike, geb. 14. Juli 1853, verm. 27. September 1877 zu Metz mit Constantin Köcher, Kön. preuß. Major.

2) Josefine Pauline Emilie Bernhardine, geb. 13. April 1855, verm. 10. Mai 1876 zu Metz mit Heinrich Honig, Kön. preuß. Rittmeister und Eskadronchef im ostpreuß. Dragonerregt Nr. 10.

Brüder.

1. † Andreas Nicolaus Petrus (geb. 20. Februar 1794 zu Tholey in der preuß. Rheinprovinz, † 23. April 1872 zu München, Kön. bayr. Hauptmann à la suite, verm. I) 25. Mai 1829 zu München mit Wilhelmine Angelika Peregrina Aloysia (geb. 30. Mai 1807 zu St. Wilten bei Innsbruck, † 14. September 1841 zu München), des † Aloys Johann Ritters und Edlen Mayer von Mayerfels, Großhändlers, Guts- und Hausbesitzers, und der † Maria geb. von Tschuschi zu Schmidthofen Tochter; II) 25. August 1842 zu München mit Henriette Maria Helene [geb. 28. Juni 1817 zu Bamberg, † 19. Januar 1872 zu München], des † Eduard Edlen von Weling, Bankiers zu Bamberg, und der † Charlotte geb. Freiin von Eichthal Tochter).

Kinder 1r Ehe: 1) Bernhard Christian Andreas Marquard, geb. 9. Juni 1834 zu München, Kön. bayr. Forstmeister zu Burghausen an der Salzach in Oberbayern, verm. zu München mit

Marie Wild, geb. 4. Juli 1845 zu Schongau.

Kinder: (1) Marie Elisabeth, geb. 11. Septbr 1871 zu München.

(2) Eduard Bernhard Andreas, geb. 17. Januar 1880 zu Schellenberg bei Berchtesgaden.

2) Pauline Clara Bernhardine, geb. 29. Juni 1837 zu München (altkatholisch), verm. 17. August 1867 daselbst mit Eduard Maximilian Augustin Ritter von Hensler, Edlem von Lehnensburg (altkathol.sch; † 18. März 1892 zu München), Kön. bayr. Hauptmann a. D. [München.]

2. † Joseph (geb. 4. Juni 1800, † 17. Januar 1872 zu München, Kön. bayr. Kämmerer, Generalmajor und Premierleutnant der Kön. Leibgarde der Hartschiere, verm. 30. August 1843 mit Auguste von Welling [† 25. September 1848]).

Töchter: 1) Sofie Franziska Charlotte, geb. 6. Juli 1846, verm. mit . . . . . [Prag.]

2) Marie Henriette Luise, geb. 17. September 1848, verm. mit . . . . . , Kön. bayr. Generalmajor.

3. † Max Carl Friedrich Clemens (geb. 2. April 1804, † 6. Mai 1870, Kön. bayr. Hauptmann a. D., verm. 29. Juli 1830 mit Josepha Frühholz aus München [†]).

Tochter: Anna Maria Maximiliane Josefe Babette. [München.]

Grote, s. Jahrg. 1894, S. 315.

Gruben.

[Katholisch. — Bayern. — Reichsadel d. d. Wien 15. Juni 1776, Reichsfreiherrnstand d. d. Wien 8. März 1805 (s. Jahrg. 1878, S. 259); immatrikuliert im Königr. Bayern bei der Freiherrenklasse d. September 1815. — Beschreibung des Wappens und geschichtl. Übersicht im Jahrg. 1865, S. 343.]

† Ignaz Friedrich Freiherr von Gruben (geb. . . . . , † . . . . . , Kön. bayr. Kämmerer und GRat, Frankfurter Staatsrat und bev. vollm. Minister, verm. mit Katharina Freiin von Deel, Edler von Deelsburg [† 21. Juni 1848]).

Kinder: 1. † Franz Josef Friedrich (geb. . . . . , † 11. Oktober 1855 zu Regensburg, Kön. bayr. Kämmerer, verm. mit Anna Pedrini [geb. . . . . , † 5. Juli 1863]).

Söhne: 1) Franz Seraph Leopold Josef, geb. 17. Oktober 1833.

2) † Ignaz Wilhelm (geb. 9. März 1835, † .. Februar 189. zu München), verm. 20. Dezember 1866 mit Johanna Gräfin Basselet von La-Rosée, geb. 12. Mai 1834 [München.]

Töchter: (1) Augusta, geb. 6. Oktober 1867.

(2) Anna, geb. 29. Juni 1869.

2. Auguste, geb. 16. Mai 1796, Ehrendame des Kön. bayr. Theresienordens, verm. 19. September 1843 mit August Grafen Avogaro di Colombiano, vormal. Kön. sardinischen Gesandten.

3. Mathilde, geb. 20. August 1801.

Gruben, s. Jahrg. 1894, S. 321.

Grünau.

[Evangelisch. — Grhzgt. Baden. — Adel und Frhr. im Grhzgt. Baden unter dem Namen „Grünau" laut Diplom d. d. Karlsruhe 1. Juni 1870. — Beschreibung des Wappens im Jahrg. 1889, S. 279.]

Bertha Philippine Emma Freifrau von Grünau, geb. Hagen, geb. 26. März 1845, verm. in morganatischer Ehe 25. Mai 1870 mit Wilhelm Paul Ludwig Fürsten zu Löwenstein-Wertheim-Freudenberg (geb. 19. März 1817, † 10. März 1887).

Söhne, Freiherren von Grünau: 1. Curt Otto Werner, geb. 10. Februar 1871 zu Kreuzwertheim, Kön. preuß. Leutnant im 1. bad. Leib-Grenadierregt Nr. 109.

2. Werner Otto Ernst Gustav, geb. 9. Oktober 1874 zu Karlsruhe

Grunelius.

[Evangelisch. — Bayern. — Bayr. Adel und Frhr. 3. September (Diplom 9. Oktober, immatrikuliert 8. November) 1883. — Beschreibung des Wappens und Näheres über die Standeserhebung im Jahrg. 1887, S. 344.]

Carl Georg Freiherr von Grunelius, geb. 20. Juni 1836 zu Frankfurt a. M., Herr auf Oberlauringen mit Rothhof, Lindleshof und Unterhof im Bezirksamt Königshofen in Bayern, verm. I) 28. August 1860 mit Anna Bertha von Heyder (geb. 28. Juli 1842 zu Frankfurt a. M., † 19. November 1881 zu Oberlauringen); II) 17. Dezember 1884 zu Heidelberg mit

Helene Freiin Schilling von Canstatt, geb. 15. Februar 1857.

Kinder: a) 1r Ehe: 1. Georg Carl Moritz, geb. 5. Juni 1862 zu Rothhof, Kön. bayr. Leutnant im 1. Ulanenregt.

2. Johann Georg Ernst, geb. 13. September 1861 zu Rothhof.

3. Ida, geb. 20. Oktober 1866 zu Rothhof.

4. Georg Adolf, geb. 8. Januar 1870 zu Rothhof.

5. Elisabetha Luise Bertha, geb. 17. Oktober 1881 zu Oberlauringen. — b) 2r Ehe: 6. Eduard Hermann Max Rudolf, geb. 2. Januar 1886.

7. Esperanza Louise Bertha Ottilie Olga, geb. 21. November 1888 zu Baden-Baden.

(Diepenbroick-) Grüter, s. Jahrg. 1894, S. 322.

Gruttschreiber und Czopkendorf, s. J. 1894, S. 324.

Gudenau, s. Borst von Gudenau.

Gudenus.

[Katholisch. — Oesterreich. — Rittermäßiger Reichsadel mit dem Ehrenwort „von" und der Erlaubnis, sich nach zu erwerbenden Gütern zu nennen und zu schreiben, nebst dem kleinen Palatinat (nur für seine Person) laut Diplom d. d. Wien 5. März 1668 (für Christof Gudenus, Dr. jur. utr., Kurfürstl. mainzischen Rat und Hofgerichtsassessor, und seine drei Brüder: Johann Daniel, Urban Ferdinand und Johann Mauriz Bodo). — Beschreibung des Wappens im Jahrg. 1848, S. 140.]

A. Haus in Niederoesterreich.

[Reichsritterstand als „Edler Herr von Gudenus" nebst Wappenbestätigung d. d. Laxenburg 7. Mai 1696 (für Christof von Gudenus, Kurfürstl. mainzischen Geh.

Rat und Residenten am Kaiserl. Hofe zu Wien), Reichsfehr. 20. September 1696 (für denselben, das Diplom kam jedoch nicht zur Ausfertigung), ungar. Indigenat d. d. Wien 5. Dezember 1703 (für denselben), Bestätigung des Reichsfreiherrnstandes d. d. Wien 4. April 1730 (für die vier Söhne des vorgenannten Christof, nämlich Christof, Philipp Ferdinand, Johann Albert und Anton Franz). — Besitz: die Fideikommißherrschaften Hohenstein und Hörtenstein (seit 1694 im Familienbesitz), Waidhofen an der Thaya und Oberedlitz (seit 1736 Familienbesitz), sämtlich in Niederoesterreich.]

† Gabriel Freiherr von Gudenus (geb. 27. November 1795, † 9. Juli 1879 [des 1838 † Frhrn Johann Heinrich Sohn], Fideikommißherr, sowie Herr auf Mühlbach und Fels in Niederoesterreich, auf Morawetz und Burg-Mittrow in Mähren, Ehrenritter des souv. Malteserordens, K. K. Kämmerer und Oberleutnant a. D., verm. 29. August 1836 mit Luise Freiin von Bartenstein [geb. 14. März 1814, † 29. Januar 1878 zu Wien]).

Kinder: 1. Anna, geb. 2. Oktober 1838, StkrD., verm. 15. Mai 1859 zu Wien mit Constantin Grafen von Gatterburg, K. u. K. Kämmerer.

2. Heinrich, geb. 25. Dezember 1839, Fideikommißherr, K. u. K. Kämmerer und Rittmeister a. D., Mitglied des Herrenhauses des oesterr. Reichsrats auf Lebenszeit, verm. 30. Juli 1872 zu Kvassitz in Mähren mit

Ernestine Gräfin von Thun und Hohenstein, geb. 12. März 1853, StkrD. [Waidhofen a. d. Thaya.]

Söhne: 1) Philipp Friedrich Gabriel Heinrich Maria, geb. 11. Juni 1877 zu Waidhofen.

2) Eduard Maria Josef Philipp Jacobus, geb. 27. April 1886 zu Waidhofen.

3. Josef, geb. 31. Juli 1841, Herr auf Mühlbach und Fels in Niederoesterreich, K. u. K. Kämmerer, verm. 25. November 1872 mit

Carolina Gräfin zu Colloredo-Mannsfeld, geb. 24. Februar 1844 (s. Goth. Hofkalender, II. Abteilung).

Kinder: 1) Maria Theresia Ludovica Ida Clara Gabriele Eusebia, geb. 5. März 1875.

2) Gabriel Maria Leopold Josef, geb. 15. August 1876, K. u. K. Edelknabe und Zögling der Theresianischen Akademie.

3) Luise Maria Anna Ida Augustine, geb. 28. August 1877.

4) Ida Aglaë Maria, geb. 20. März 1880.

5) Franz Josef Andreas Hieronymus, geb. 30. November 1883.

4. Leopold, geb. 15. September 1843, Ehrenritter des Deutschen Ordens, K. u. K. Kämmerer und Legationssekretär z. Disp., Landmarschall von Niederoesterreich, verm. 21. August 1877 zu Opočno mit

Ida Gräfin zu Colloredo-Mannsfeld, geb. 23. August 1845 (s. Goth. Hofkalender, II. Abteilung).

Tochter: Therese Caroline Ludovica, geb. 4. März 1880.

5. Carl, geb. 20. Oktober 1845, Priester der Gesellschaft Jesu.

6. Maria, geb. 19. Oktober 1848 zu Mühlbach in Oberoesterreich, StkrD., verm. 24. Juni 1872 zu Wien mit Friedrich Grafen Fugger-Babenhausen, Kön. bayr. Rittmeister à la suite.

7. Gabriel, geb. 12. Mai 1853, Herr der landtäflichen Güter Moravetz und Burg-Mittrow in Mähren, K. u. K. Leutnant der Reserve des Dragonerregts Graf Neipperg Nr. 12, verm. 9. September 1883 zu Krizanau mit
Lilly (Aloysia), geb. 1. Juni 1865 zu Brünn, des Wilhelm Edlen von Teuber auf Krizanau und der Eugenie geb. Sorhlet Tochter.
Kinder: 1) Carola, geb. 3. Juli 1884.
2) Gabriele, geb. 16. Juni 1885.
3) Gideon Leopold, geb. 14. Februar 1889.

B. Haus in Steiermark.

[Ausdehnung des dem Christof Edlen Herrn von Gudenus s. d. 20. September 1696 verliehenen (jedoch nicht ausgefertigten) und seinen vier Söhnen s. d. Wien 4. April 1730 für das Reich bestätigten Freiherrnstandes auf Valentin Ferdinand von Gudenus und seine beiden Adoptivsöhne (hinterlassene Söhne seines 1712 † Bruders Johann Christof): Philipp Franz und Valentin Ferdinand Josef, für die oesterr. Erblande d. d. Wien 11. Januar 1732, und für das Reich d. d. Wien 22. Mai 1732.]

† Michael Anton Freiherr von Gudenus (geb. 29. September 1792, † 19. Oktober 1872 [des 9. Oktober 1825 † Erhrn Ferdinand Sigmund Valentin Sohn], K. K. Kämmerer und Oberleutnant a. D., verm. 28. Juni 1830 mit Luise Gräfin Batthyány von Németújvar [geb. 2. Dezember 1792, † 1840], StkrD.).
Söhne: 1. Josef Ernst, geb. 12. Januar 1832, verm. 13. April 1869 zu Wernberg in Kärnten mit
Camilla Gräfin von Wagensperg, geb. 20. Juli 1842. [Graz.]
Söhne: 1) Adolf Anton Josef, geb. 22. September 1874 zu Graz.
2) Maximilian Camillus Ernst Gabriel Anatel, geb. 9. Juli 1883 zu Graz.
2 Hugo Franz Xaver, geb. 23. Februar 1833, Herr auf Gaad im Banate, K. u. K. Kämmerer, Geh.-Kämmerer di spada e cappa Sr. Heiligkeit des Papstes, verm. 18. August 1860 mit
Anna Charlotte Clotilde, geb. 6. Juli 1842, des Franz Csavoky von Csávos und Bobda, Kön. Rats, und der Franziska geb. Demko von Bélánszky Tochter. [Gaad im Banat.]
Kinder: 1) Agathe Fanny Clotilde, geb. 1. Juni 1861 zu Gaad, verm. 7. Oktober 1890 daselbst mit Heinrich Himmel von Agisburg, K. u. K. Major im Inf.-Regt Carl I., König von Rumänien Nr. 6.
2) Hugo Anton Ignaz, geb. 14. Oktober 1862 zu Gaad, K. u. K. Oberleutnant im Husarenregt Prinz zu Windisch-Graetz Nr. 11.
3) Béla Josef, geb. 26. Oktober 1863 zu Gaad, K. u. K. Leutnant der Reserve des Ulanenregts Franz II., König beider Sizilien Nr. 12, verm. 25. Januar 1887 zu Linz mit
Vincentia Ludwiga Gräfin von Waldstein-Wartenberg, geb. 3. April 1864.
Sohn: Maria Béla Josef Albrecht Hugo Ernst Georg Hubert, geb. 13. September 1887 zu Csávos.
4) Gisela Maria Josefine, geb. 31. März 1865 zu Gaad, verm

2. März 1889 zu Graz mit Wolfgang Frhrn von Walterskirchen, K. u. K. Kämmerer.

5) Ernö Rudolf Aladár, geb. 20. Mai 1866 zu Gáad, K. u. K. Leutnant der Reserve des Tiroler Jägerregts Kaiser Franz Joseph, verm. 25. Oktober 1892 zu Absam in Tirol mit
Franziska Freiin von Spiegelfeld, geb. 29. April 1866.

6) Géza Ödön Antal, geb. 20. Juli 1867 zu Gáad, K. u. K. Leutnant im Tiroler Jägerregt Kaiser Franz Joseph.

7) Arthur Robert Olivier, geb. 29. September 1868 zu Gáad, Priester der Erzdiöcese Gran.

8) Erwin Oskar Ignaz, geb. 7. März 1870 zu Gáad, Priester der Diöcese Csanád.

9) Claudine Maria Beata, geb. 25. April 1871 zu Gáad, verm. 30. April 1894 zu Budapest mit Rudolf Grafen Chotek von Chotkowa und Wognin, Oberst-Erblandthürhüter in Oesterreich ob und unter der Enns, K. u. K. Kämmerer.

10) Marie Fanny Charlotte, geb. 20. Januar 1873 zu Gáad.

11) Natalie Therese Marie, geb. 12. März 1876 zu Gáad.

12) Angela Maria Immaculata Fanny Aloysia, geb. 5. März 1881 zu Gáad.

Bruder.

† Gordian Heinrich (geb. 10. Mai 1798 zu Bamberg, † 21. April 1894 zu Thannhausen, Herr auf Thannhausen, Külbel, Waranegg, Fronsperg ꝛc. in Steiermark, K. u. K. Kämmerer und Oberleutnant a. D., verm. 22. Juli 1832 mit Christiane Gräfin Hoyos [geb. 13. August 1809, † 24. Februar 1884], StkrD.).

Kinder: 1. Ernst Ferdinand, geb. 8. September 1833, Herr auf Thannhausen, Külbel, Waranegg, Fronsperg ꝛc. in Steiermark, K. u. K. Kämmerer, verm. 31. Januar 1866 zu Prag mit
Anna Gräfin von Schönborn-Buchheim, geb. 20. Juni 1845, StkrD. (s. Goth. Hofkalender, II. Abt.). [Thannhausen bei Weiz in Steiermark.]

Kinder: 1) Gordian Maria Ernst Ambrosius Erwein Johannes Nepomucenus, geb. 7. Dezember 1866, K. u. K. Kämmerer und Oberleutnant im Dragonerregt Kaiser Franz Nr. 1.

2) Erwein Maria Ernst, geb. 14. September 1869, K. u. K. Leutnant der Reserve des Dragonerregts Nikolaus I., Kaiser von Russland Nr. 5.

3) Maria Christine Johanna Nepomucena Hyacintha Carolina Anna, geb. 16. August 1870.

4) Theresia Maria Christiane Johanna Eutropia, geb. 14. Dezember 1871 zu Thannhausen, Novize im Kloster zum heiligen Herzen Jesu zu Preßbaum bei Wien.

5) Maria Wilhelmine Anna Johanna, geb. 15. September 1873 zu Thannhausen.

6) Ernst Ferdinand Friedrich Maria Telesphor, geb. 5. Januar 1875 zu Thannhausen.

7) Paula Maria Johanna, geb. 28. Oktober 1880 zu Thannhausen.

2. Theresia Sophia, geb. 27. Januar 1836, StkrD., verm. 31. Juli 1862 zu Schleinitz in Steiermark mit Anton Grafen und Herrn zu Brandis, K. u. K. Kämmerer ꝛc.

Gugel von Brandt und Diepoltsdorf.

[Katholisch. — Bayern und Baden. — Wappenbrief 12. August 1502 (vom Kaiser Maximilian I.), rittermäßiger Reichsadel mit Wappenbesserung d. d. Nürnberg 20. April 1543 (vom römischen König Ferdinand), Patriziat von Nürnberg d. d. Wien 5. April 1729 (vom Kaiser Carl VI.); bayr. Bestätigung des Freiherrnstandes 26. April 1806 (immatrikuliert 20. Juli 1812). — Besitz: Hofmark Diepoltsdorf und Burgstall Brandt. — Beschreibung des Wappens und geschichtl. Übersicht im Jahrg. 1861, S. 218.]

I. Linie.

† Franz Wilhelm Christoph Freiherr Gugel von Brandt und Diepoltsdorf (geb. 20. Januar 1814, † 30. September 1868, verm. 20. Oktober 1858 mit Adelheid Vermann [geb. . . . . , † 30. Januar 1883 zu Wiesbaden]).

Kinder: 1. Eugen Ernst Christof, geb. 15. März 1861, Kön. preuß. Hauptmann und Kompaniechef im Inf.-Regt Keith (1. oberschles.) Nr. 22.

2. August Philipp Christof, geb. 3. Mai 1863, Premierleutnant im 4. Grhzgl. hess. Inf.-Regt Prinz Karl Nr. 118, Adjutant beim Landwehrbezirks-Kommando Mainz.

3. Anna Josefine, geb. 17. Juni 1868, verm. 28. Oktober 1889 mit Friedrich Frhrn von Nordeck zur Rabenau. [Groß-Steinheim.]

II. Linie.

(Im Mannesstamme erloschen.)

† Franz Wilhelm Christof Freiherr Gugel von Brandt und Diepoltsdorf (geb. 23. August 1771, † 4. Mai 1848, Kön. bayr. Kämmerer und Appellationsgerichtsrat zu Amberg, Mitglied der Salinensozietät zu Rheina in den Münsterlanden; erwarb Diepoltsdorf im Januar 1816 von Josef Maria Ludwig Christof Freiherrn Gugel von Brandt und Diepoltsdorf [† 20. April 1843]; verm. I) 1803 mit Marie Sophia Antoinette Gronefeld Edler von Ottberger [geb. 6. Juni 1777 zu Paderborn, † 12. September 1820]; II) 23. Januar 1828 mit Adelheid Muffel von Emreuth und Eschenau [geb. 6. März 1801, † 1. Juli 1842]).

Tochter 2r Ehe: Mathilde Sofie, geb. 20. Januar 1830, verm. 2. September 1851 mit Georg Frhrn Lochner von Hüttenbach, Majoratsherrn auf Lintach.

Gütcher.

[Lutherisch. — Preußen (Rheinprovinz). — Niederländ. Adel d. d. Brüssel 24. November 1816; preuß. Anerkennung (durch Ministerialreskript) 24. Februar 1834; preuß. Frhr. 22. November 1835.]

(Personalbestand s. Jahrg. 1868, S. 279, neuere Nachrichten fehlen.)

Güttlingen, s. Jahrg. 1894, S. 326.

Gumoëns, s. Gonmoëns.

Gumppenberg, s. Jahrg. 1894, S. 328.

Günderrode, s. Jahrg. 1894, S. 332.

Gussich zu Gussichgrad und Verlog.

[Katholisch. — Oesterreich und Ungarn. — Erbländ.-oesterr. Frhr. d. d. Wien 27. April 1701. — W.: über blauem Schildesfuß, welchen zwei silberne Querbalken durchziehen, in Rot eine auf der Abteilung stehende goldenen Krone, auf welcher rechts gewendet eine auf dem Kopf und am Hals gekrönte weiße Gans sitzt. Zwei gekrönte Helme. Auf dem rechten mit rotsilberner Decke erscheint die Gans wie im Schilde, aber nach links gewendet; der linke Helm mit blausilberner Decke trägt einen viereckigen natürlichen Turm mit offenem Thor und Fenstern, aus dessen Zinnen fünf (silber, rot, golden, rot, silber) Straußfedern hervorragen. Schildhalter: zwei Eidechsen, mit den Schwänzen unter dem Schild verschlungen und über dem Schild mit den Zähnen eine goldene Kette haltend. — Geschichtl. Übersicht im Jahrg. 1849, S. 164.]

† Franz Xaver Freiherr von Gussich zu Gussichgrad und Verlog (geb. 4. Oktober 1768, † 14. Juni 1800 bei Marengo, K. K. Hauptmann im Inf.-Regt Thurn, verm. mit Marie von Savinscheck [geb. . . . . , † . . . .]).

Sohn: † Maximilian (geb. 21. September 1805, † 6. Februar 1870), K. u. K. Major a. D., verm. 4. Juli 1846 zu Laibach mit Mathilde Luschin, geb. 26. Februar 1827. [Wien.]

Kinder: 1) Paul Alexander Aloys Adam, geb. 7. August 1850 zu Laibach, Herr zu Gradatz, Poganitz, Forst und Kroissenbach, K. u. K. Hofsekretär a. D., Chef der Firma „Franz v. Furtenbach“ zu Wiener-Neustadt, K. K. Hauptmann im niederoesterr. Landwehrbataillon Nr. 5, verm. 24. Septbr 1885 zu Wiener-Neustadt mit Maria, geb. 4. November 1862 daselbst, des Franz Edlen von

Furtenbach zu Schreggenberg und Lewis, Fabriks- und Realitätenbesitzers, und der Maria Thereſia geb. Manz Tochter. [Wiener-Neuſtadt.]

Kinder: (1) Paul Franz Maximilian Maria Adam, geb. 2. Oktober 1886 zu Wiener-Neuſtadt.

(2) Franziska Maria Mathilde Antonia, geb. 4. Auguſt 1889 zu Vois in Niederoeſterreich).

(3) Margarethe Felicia Maria Mathilde, geb. 18. Januar 1891 zu Wiener-Neuſtadt.

2) Moritz Franz Johann Adam, geb. 25. Dezember 1853, K. u. K. Hauptmann im Inf.-Regt Kaiſer Alexander I. von Rußland Nr. 2.

3) Maria Luiſe Mathilde, geb 15. Auguſt 1856, verm. 13. Februar 1892 zu Wien mit Norbert Schmucker, K. u. K. Generalkonſul zu Bombay.

Bruder.

† Aloys (geb. 27. Mai 1788, † 16. Oktober 1865 zu Laibach, K. K. Major a. D., verm. mit Helene Rubbi [† 18. Oktober 1873 zu Kremſier in Mähren]).

Kinder: 1. Amalie, geb. 30. Juni 1824, verm. mit Adolf Edlem von Hruſſozi aliter Mikoſić-Nedica († 6. September 1875). [Wien.]

2 Marie, geb. 7. September 1827, verm. mit Joſef Dorat, K. K. Bezirkskommiſſär a. D. [Graz.]

3. † Aloys (geb. 13. April 1834, † 12. Oktober 1875), Gutsbeſitzer zu Szala-Egerſzeg in Ungarn, K. u. K. Rittmeiſter a. D., verm. 6. Auguſt 1860 mit

Gabriele Gyertyánffy de Bobda, geb. 18. Februar 1836. [Wien.]

Kinder: 1) Gabriele, geb. 16. Juli 1861.

2) Camilla, geb. 29. Auguſt 1866.

3) Eleonore, geb. 4. Oktober 1867.

4) Leopold, geb. 29. September 1874.

4. † Eduard (geb. 30. Januar 1836, † 31. Januar 1890 zu Wien), K. K. Miniſterialſekretär im Miniſterium des Innern, verm. 6. Mai 1867 mit

Wilhelmine von Piſtor. [Wien.]

Sohn: Sigmund, geb. 12. Februar 1871 zu Laibach).

5. Albert, geb. 18. Juli 1837, Gutsbeſitzer zu Karlſtadt in Kroatien, verm. mit

Cäcilie Krismanić.

Kinder: 1) Ferdinand, geb. 1869, K. u. K. Leutnant der Reſerve des Inf.-Regts Frhr von Ramberg Nr. 96.

2) Helene, geb. 1870.

3) Anna, geb. 1872.

6. Vincenz, geb. 4. Auguſt 1839, K. u. K. Hauptmann a. D., verm. 20. Mai 1867 mit

Eleonore Eminger. [Brünn in Mähren.]

Kinder: 1) Maximilian, geb. 25. Januar 1868, K. u. K. Leutnant im Feldjägerbataillon Nr. 25.

2) Camilla, geb. 1. März 1869.

3) Leo, geb. 27. Februar 1877.

7. Leopold, geb. 7. Juni 1843, Garde und Rittmeister in der Kön. ungar. Leibgarde.
8. Hugo Anton Johann, geb. 20. Dezember 1844. [Graz.]

Gutschmid.

[Lutherisch. — Königreich Sachsen. — Reichsadel und Reichsfrhr. d. d. Wien 20. Oktober 1765; kursächs. Anerkennung 30. Dezember 1769. — Beschreibung des Wappens und geschichtl. Notiz im Jahrg. 1880, S. 270.]

† Christian Gotthelf Freiherr von Gutschmid (geb. 12. Dezember 1721 zu Kahren bei Kottbus, † 30. Dezember 1798, Kursächs. Kabinettsminister, verm. 29. April 1753 zu Leipzig mit Caroline Marie Wilhelmine [geb. 3. Januar 1733 zu Knauthayn, † 19. Juni 1801 zu Dresden], des Johann Wilhelm Müller, Kammerkonsulenten, und der Marie geb. Tesmerin Tochter).

Söhne: 1. † Christian Friedrich (geb. 6. Oktober 1756 zu Leipzig, † 23. Novbr 1813, Erbherr auf Klein-Welke mit Güntz bei Delitzsch, Stiftskanzler der Stiftsregierung zu Merseburg, verm. 27. Dezember 1786 zu Schenkenberg bei Delitzsch mit Susanne Christiane Caroline Sucke [geb. 26. Juni 1763 zu Delitzsch, † 7. Juli 1814 zu Dresden]).

Sohn: † Alexander (geb. 8. Juni 1789 zu Merseburg, † 30. Dezember 1829 zu Ober-Steinbach, Herr auf Ober-Steinbach, Kön. sächs. Amtshauptmann, verm. 1. August 1816 zu Leipzig mit Henriette Wilhelmine [geb. 22. Dezember 1796 zu Leipzig, † 8. April 1833 daselbst], des † Kön. sächs. Bergwardeins Winkler zu Leipzig Tochter).

Kinder: (1) Emma, geb. 20. Oktober 1817 zu Dresden, verm. 2. August 1834 zu Oelzschau bei Leipzig mit Gustav Preusser († 9. Oktbr 1860), Herrn auf Lockwitz bei Dresden. [Dresden.]
(2) Ottilie, geb. 3. Septbr 1820 zu Chemnitz. [Baden-Baden.]
(3) Paul Gotthelf, geb. 6. Juli 1822 zu Dresden, Kön. sächs. Kammerherr, Wirkl. GMat und Kreisdirektor a. D., Hofmarschall und Chef des Hofstaates Sr. K. H. des Prinzen Georg von Sachsen, Senior der Familie, verm. 20. Oktober 1851 zu Schönefeld bei Leipzig mit Isidore Sofie Margaretha Preusser (geb. 15. September 1823 zu Leipzig, † 12. Juli 1854 zu Großschweidnitz bei Löbau im Königreich Sachsen). [Dresden.]
(4) Julius Heinrich, geb. 12. Juli 1826 zu Ober-Steinbach bei Döbeln im Königreich Sachsen. [Dresden.]

2. † Gottlieb August (geb. 10. September 1757 zu Leipzig, † 1815, Kön. sächs. Geheimer Kriegsrat, verm. mit Amalie Friederike Seyfried [† 1838]).

Sohn: † August Otto (geb. 27. Juni 1804 zu Dresden, † 28. November 1871, Kön. sächs. Amtsadvokat zu Zwickau, verm. 13. Januar 1840 mit Mathilde von Meyrodt [geb. 28. Juli 1812, † 13. März 1867]).

Tochter: Elisabeth Mathilde Helene, geb. 19. Juli 1842, verm.

8. Mai 1861 mit Heinrich Max von Koppenfels, Kön. sächs. Kreishauptmann a. D.

3. † Johann Wilhelm (geb. 2. November 1761 zu Dresden, † 2. Februar 1830, Kön. sächs. GMat und Konferenzminister, verm. 31. Mai 1812 zu Dresden mit Auguste Agnes Amalie von Burgsdorf [geb. 22. Juli 1786 zu Merseburg, † 24. September 1852 zu Neupouch; war wiedervermählt 27. Juni 1836 zu Dresden mit Eduard von Wietersheim auf Nöddenitz bei Altenburg und Neupouch bei Lützelfeld, ehemal. Kön. sächs. Staatsminister]).

Sohn: † Felix Theodor August (geb. 31. März 1815 zu Klein-Wohnsdorf bei Radeberg im Königreich Sachsen, † 30. April 1856 zu Nizza, Herr auf Tamm in Niederschlesien, verm. 28. Mai 1841 mit Cäcilie Gräfin von Bassewitz [geb. 4. November 1819, † 7. Oktober 1874 zu Schwerin]).

Kinder: (1) Agnes, geb. 20. Mai 1842 zu Klein-Wohnsdorf, verm. 10. Januar 1862 zu Schwerin mit Leopold Otto Carl Wilhelm Christian von Pieregge († 1893) auf Steinhausen bei Wismar, Erbzgl. mecklenburg-schwerin. Kammerherrn.

(2) Felix, geb. 10. Oktober 1843, Ehrenritter des Johanniterordens, Kaiserl. deutscher außerordentl. Gesandter und bevollm. Minister zu Tokio.

(3) Clara, geb. 7. Oktober 1847, verm. 7. Oktober 1874 zu Schwerin mit Georg von Veltheim a. d. H. Veltheim, Fideikommißherrn auf Bartensleben und Glentorf, Hzgl. braunschweig. Jägermeister.

(1) Auguste Marie Clara, geb. 21. März 1853 zu Unwürde bei Löbau im Königreich Sachsen, verm. 15. Februar 1879 zu Berlin in Mecklenburg-Schwerin mit Friedrich Wilhelm Grafen von Bernstorff (geschieden 12. Juli 1889), Kön. preuß. Leutnant a. D.

4. † Christof Sigismund (geb. 14. Oktbr 1762 zu Dresden, † 7. Juni 1812, Kön. sächs. Generalleutnant und Kommandeur der Kavalleriedivision, verm. mit Ursula Fischer [† 1858]).

Sohn: † Hermann († 1836, Kön. sächs. Hof- und Justizrat, verm. mit Luise Freiin von Gutschmid [† 1848]).

Kinder: (1) † Hermann Alfred (geb. 1. Juli 1831 zu Loschwitz bei Dresden, † 1. März 1887 daselbst), Dr. phil., ordentl. Professor der Geschichte an der Universität Tübingen, verm. 27. November 1857 mit

Constanze Becker, geb. 15. Dezember 1834 zu Meißen.

Kinder: a) Hermann, geb. 11. Oktober 1858, cand. med. zu Tübingen.

b) Irmgard, geb. 13. August 1861.

c) Hedwig, geb. 17. November 1863, verm. 2. Februar 1887 zu Tübingen mit Paul Treffel, Kön. württemberg. Zollinspektor. [Hannover.]

d) Hermine, geb. 24. November 1865.

e) Helene, geb. 21. Mai 1875.

f) Hildegard, geb. 18. Juli 1881 zu Tübingen.

(2) Luise Marie, geb. 31. Juli 1834, verm. 20. Novbr 1861 mit Adolf Lothar von Göphardt, Kön. sächs. Justizrat a. D.

(3) Hermine Theodore, geb. 14. August 1836, verm. 6. Novbr 1860 mit Heinrich Ferdinand von Koppenfels († 27. Juli 1893 zu Bautzen), Kön. sächs. Landgerichtspräsidenten.

Guttenberg, s. Jahrg. 1894, S. 335.

Gyurits von Vitesz-Sokolgrada.

[Katholisch. — Ungarn (Siebenbürgen). — Oesterr. Adel mit dem Prädikat „von Vitesz-Sokolgrada" d. d. Wien 29. November 1853; oesterr. Frhr. d. d. Wien 25. April 1883. — Beschreibung des Wappens und Näheres über die Standeserhebungen im Jahrg. 1887, S. 358.]

David Freiherr Gyurits von Vitesz-Sokolgrada, geb. 31. Mai 1821 zu Pancsowa, K. K. Feldmarschall-Leutnant a. D., verm. 17. März 1866 mit

Anna Gräfin von Ezdorf, geb. 22. Mai 1844.

Kinder: 1. Adele Anna Giacomina Sofie, geb. 19. Februar 1867 zu Graz.

2. Alba Olga Adrianna Maria, geb. 25. Septbr 1869 zu Venedig.

3. Theodor Josef Timotheus Richard Anton, geb. 17. Dezember 1872 zu Agram.

Haan.

[Katholisch. — Oesterreich. — Wappenbrief d. d. Augsburg 1. März 1566 (vom Kaiser Maximilian II.); erbländ.-oesterr. Adel und Ritterstand mit „Edle von" d. d. Wien 24. April 1779. — Beschreibung des Wappens im Jahrg. 1863, S. 330, geschichtl. Übersicht im Jahrg. 1849, S. 171.]

A. Älteres Haus.

[Erbländ.-oesterr. Frhr. d. d. Wien 9. November 1796; aufgenommen unter den niederoesterr. Herrenstand 30. Juli 1802. — Besitz: das 1872 errichtete, aus dem Gute Reiteregg bei Graz in Steiermark nebst 4 Häusern in Graz und 1 desgl. in Wien (welches letztere mit gerichtlicher Bewilligung 1. Mai 1874 verkauft und der Erlös in Papieren angelegt worden ist) bestehende Fideikommiß. — Näheres über die Standeserhebungen und die ältere Genealogie im Jahrg. 1863, S. 330.]

† Leopold Freiherr von Haan (geb. 14. November 1742, † 2. März 1828, Herr der Herrschaften Allentsteig und Dietmanns in Niederoesterreich), K. K. Hofrat, verm. I) 12. Februar 1772 mit Justina Katharina [geb. 17. April 1744, † 1779], des † Johann Georg Edlen von Seeger zu Sagburg, K. K. Hof- und Kriegsagenten, und der † Maria Anna geb. Edlen Gotteschnigg von Domaslaw Tochter; II) mit Cäcilie verwitw. Freifrau von Stader, geb. von Proske [† 4. Dezember 1819]).

Söhne 1r Ehe: 1. † Josef (geb. 21. Februar 1774, † 31. Januar 1824,

K. K. Regierungsrat und Stadthauptmann zu Wien, verm. 10. Juni 1802 mit Franziska [geb. 19. Februar 1776, † 13. Juni 1808], des † Anton Josef Frhrn von und zu Mayenberg, niederoesterr. Landtagsabgeordneten, und der † Antonie geb. von Deschan zu Hannsen Tochter).

Sohn: † Leopold Josef Anton Lorenz Ignaz (geb. 10. August 1806, † 21. Oktober 1879 zu Reiterega), Stifter des Realfideikommisses, K. K. Kämmerer und Generalmajor a. D., verm. 10. Juni 1847 mit Rosalie Gräfin Kinský zu Wchinitz und Tettau, geb. 26. Februar 1818. [Graz.]

2. † Samuel (geb. 20. Juli 1778, † 27. Januar 1849, Herr auf Dietmanns, verm. I) 5. Juni 1804 mit Maria Anna [geb. 1. Januar 1785, † 1. April 1814], des † Johann Jacob Edlen Herrn von Schidy, K. K. Kreishauptmanns, und der Maria Anna geb. Edlen von Dornfeld Tochter; II) mit Katharina Ennslin [† 22. Februar 1839]).

Söhne: a) **1r Ehe:** 1) † Josef (geb. 4. August 1806, † 19. August 1877, K. K. Rittmeister a. D., verm. 26. April 1848 mit Magdalena Edler von Streßern [geb. 21. Juli 1820, † 19. Dezember 1892 zu Gars]).

2) † Edmund (geb. 10. Juni 1810, † 30. Juni 1859, K. K. Major im Inf.-Regt Kaiser Franz Joseph Nr. 1 und Grenadierbataillons-Kommandant, verm. 23. Novbr 1846 mit Eleonore [geb. 18. Februar 1819, † 4. Februar 1868], des K. K. Hofbeamten von Huber Tochter).

Kinder: (1) Eleonora, geb. 3. September 1848, verm. 20. Oktober 1872 mit Carl Ritter Nischer von Falkenhof, Kommissär bei der K. K. Generalinspektion der Eisenbahnen zu Wien.

(2) Ernst, geb. 17. Oktober 1851, Herr des (von seinem Oheim und Adoptivvater gestifteten) Realfideikommisses, Adoptivsohn des † Frhrn Leopold (s. oben), verm. 10. Juni 1879 mit Wilhelmine Gräfin Kinsky zu Wchinitz und Tettau, geb. 10. Mai 1852 [Graz.]

Kinder: a) Rosalie, geb. 26. Juni 1880 zu Graz.
b) Leopold Ferdinand Gustav, geb. 26. Juni 1885 zu Graz.
c) Otto Anton Karl, geb. 4. November 1887 zu Graz.

(3) † Carl (geb. 19. Januar 1854, † 18. Februar 1894 zu Troppau), K. K. Hauptmann im schles. Landwehr-Infanteriebataillon Troppau Nr. 9, verm. 1. November 1885 mit Irene Klaus. [Troppau.]

(4) Maximilian, geb. 3. Oktober 1855, K. u. K. Hauptmann a. D. [Graz.]

— b) **2r Ehe:** 3) † Samuel (geb. 28. Dezember 1820, † 8. Juni 1891 zu Linz, K. K. Hauptmann a. D., verm. 1. April 1849 mit Rosa [† 20. November 1866], des Dr. med. Hirschberg, K. K. Stabsarztes, Tochter).

Kinder: (1) Friedrich, geb. 6. April 1853, K. K. Oberleutnant a. D.

(2) Sidonie, geb. 10. September 1858, verm. 188. mit Eduard Urbanitzky, K. K. Hauptmann im 78. Landwehrbataillon.

(3) Edmund, geb. 25. November 1859, K. u. K. Oberleutnant im Inf.-Regt Großherzog von Hessen Nr. 14.

B. Neueres Haus.

[Oesterr. Frhr. 8. Mai (Diplom d. d. Wien 15. Juni) 1854. — Geschichtl. Notiz und über die ältere Genealogie s. Jahrg. 1863, S. 332.]

† Ludwig Matthias Freiherr von Haan (geb. 2. August 1813, † 17. September 1868, K. K. Ministerialrat im Justizministerium, verm. 17. Januar 1837 mit Caroline von Jäger [geb. 7. März 1812, † 26. Januar 1874 zu Wien]).

Kinder: 1. Friedrich Franz, geb. 24. Februar 1838, K. K. Ratssekretär beim Landesgericht zu Wien.

2. Wilhelm Josef, geb. 14. März 1845, K. K. Sektionsrat im Justizministerium, verm. 29. März 1869 mit
Malwine Freiin von Buschmann, geb. 7. März 1844.
Kinder: 1) Ludwig Gotthard Carl Wilhelm, geb. 19. April 1870.
2) Gotthard Ludwig Carl Wilhelm, geb. 29. Dezember 1872.
3) Malwine Maria Caroline Antonia, geb. 20. Mai 1876.
4) Hugo Carl Wilhelm Viktor, geb. 13. Dezember 1885.

3. Antonia Josepha Anna, geb. 5. Mai 1847, verm. 7. Juni 1875 zu Wien mit Josef Frhrn von Doblhoff. [Salzburg.]

4. Anna Maria, geb. 26. Juni 1848, Ehrenstiftsdame des K. K. adeligweltlichen Damenstifts „Maria-Schul" zu Brünn.

5. Franziska Xaveria, geb. 16. November 1851, verm. 23. September 1873 mit Victor Frhrn von Tinti († 7. September 1884), K. K. Kämmerer ꝛc.

6. Victor Josef, geb. 28. Februar 1853, verm. 1883 mit
Maria Rzehak.

Haan (von Haanendahl[1]).

[Katholisch. — Oesterreich. — Erbländ.-oesterr. Adel mit dem Prädikat „Edle von Haanendahl" 6. (Diplom 19.) September 1802; die Abstammung dieser Familie von der altritterlichen holländischen Familie de Haan ward vom K. K. Obersthämmereramt s. d. Schönbrunn 15. September 1816 bestätigt; oesterr. Frhr. d. d. Wien 9. Mai 1807; aufgenommen in den niederoesterr. Herrenstand 13. November 1807. — Beschreibung des Wappens und geschichtl. Übersicht im Jahrg. 1877 S. 310.]

† Josef Friedrich Freiherr von Haan (geb. 23. Januar 1804, † 1. Oktober 1890 zu Klagenfurt [des 1. April 1834 † Frhrn Josef Friedrich, Herrn der Herrschaften Dornau und Frauenhof in Niederoesterreich, Sohn], K. K.-Hofrat a. D., verm. 6. Mai 1837 mit Leopoldine [geb. 6. November 1810, † 24. März 1879], des † Dr. jur. Pius de Ghimani und der † Franziska geb. Edlen von Fillenbaum Tochter).

Söhne: 1. Josef Friedrich, geb. 9. Februar 1838, K. u. K. Konteradmiral a. D., verm. 16. Mai 1887 zu Baden bei Wien mit
Johanna Freiin von Koller, geb. 26. Juli 1851. [Triest.]
Tochter: Maria Theresia Auguste Leopoldine, geb. 15. März 1890 zu Triest.

---

[1]) Das Prädikat wird von der Familie nicht mehr geführt.

2. † Ernst Emanuel (geb. 4. Juni 1839, † 7. Juli 1887 zu Klöch in Steiermark), K. u. K. Generalkonsul, verm. 17. Juni 1876 zu Graz mit
Julie Gräfin Batthyány, geb. 14. Juni 1853; wiederverm. 11. Januar 1889 mit Emil Frhrn von Gödel-Lannoy, K. u. K. außerordentl. Gesandten und bevollm. Minister zu Lissabon.
Tochter: Hélène, geb. 1. November 1877.
3. Eugen, geb. 28. November 1842, K. u. K. Sektionsrat im Ministerium des Kaiserl. Hauses und des Äußern, Rittmeister des nichtaktiven Standes der Landwehr.
4. Carl Maria, geb. 12. September 1847, K. K. Rittmeister a. D., verm. 28. Juli 1891 zu Baden bei Wien mit
Marie, des Adalbert Szirányi von Ötömös, K. K. Oberstleutnants d. R., und der Marie geb. Makowicka Tochter.

Haber von Linsberg.

(Im Mannesstamme erloschen.)

[Protestantisch. — Oesterreich. — Badischer Adel 2. Juni 1829; oesterr. Frhr. mit dem Prädikat „von Linsberg" 24. Oktober (Diplom 28. November) 1869. — Beschreibung des Wappens und Näheres über die Standeserhebungen im Jahrg. 1872. S. 244.]

† Ludwig Josef Freiherr Haber von Linsberg (geb. 15. Juli 1804 zu Karlsruhe, † 27. Januar 1892 zu Wien, Mitglied des Herrenhauses des oesterr. Reichsrats auf Lebenszeit, verm. 23. November 1830 mit Henriette Bertha Herz [geb. 25. September 1809 zu Prag, † 5. Dezember 1884 zu Wien]).
Kinder: 1. † Ludwig Friedrich (geb. 17. September 1831 zu Karlsruhe, † 9. Dezember 1879), Ehrenritter des Johanniterordens, K. K. Rittmeister a. D., verm. 15. November 1877 zu Wien mit
Christine verwitwete Schenker, geb. Seeliger, geb. 6. Mai 1850 zu Biala.
2. Pauline Susanna Henriette, geb. 30. September 1834 zu Karlsruhe, verm. 24. Juni 1862 mit Max Frhrn Scharschmid von Adlertreu (katholisch), K. K. Hofrat beim Verwaltungsgerichtshof zu Wien.
3. Mathilde Auguste, geb. 10. September 1844 zu Heidelberg, verm. 28. Juli 1866 mit Louis Ritter von Marx. [Frankfurt a. M.]

Habermann.

[Katholisch. — Bayern. — Reichsadel 10. Juni 1741 (gemeinschaftliches Reichsvikariatsdiplom d. d. München und Mannheim von den Kurfürsten Carl Albrecht von Bayern und Carl Philipp von der Pfalz, als Reichsvorweser); die Familie gehörte zu der fränkischen reichsunmittelbaren Ritterschaft der Kantone Rhön-Werra und Steigerwald; bayr. Anerkennung des Freiherrnstandes 17. April (immatrikuliert 6. Juni) 1862. — Gemeinschaftlicher Besitz der männlichen Familienglieder: die

Rittergüter Unsleben (seit 1749 im Besitz der Familie) in Unterfranken und Grabronn (seit 1773) in Mittelfranken. — Beschreibung des Wappens und geschichtl. Übersicht im Jahrg. 1881, S. 310.]

† Philipp Freiherr von Habermann (geb. 1. Februar 1814 zu Würzburg, † 28. April 1863), Kön. bayr. Rittmeister a. D., verm. 31. Dezember 1844 zu Ulm mit

Pauline Gräfin Leutrum von Ertingen, geb. 13. Juli 1820. [München.]

Kinder: 1. Wilma Josefine Johanna, geb. 23. Oktober 1845, verm. 15. Mai 1879 mit Carl Frhrn Zobel von Giebelstadt zu Giebelstadt, Kön. bayr. Kammerherrn und Oberstleutnant a. D. [München.]

2. Hugo Josef, geb. 14. Juni 1849 zu Dillingen, Kön. bayr. Kämmerer. [München.]

3. Gustav Josef Hugo Carl, geb. 8. Mai 1851 zu Dillingen, Ehrenritter des souver. Malteserordens, Kön. bayr. Kämmerer und Rittmeister im 2. Schweren Reiterregt. [Landshut.]

Schwestern.

1. Mathilde, geb. 28. Juli 1822 zu Würzburg, Stiftsdame des Kön. bayr. St. Anna-Ordens zu Würzburg. [Fulda.]

2. Elise, geb. 3. Dezember 1823 zu Würzburg, Stiftsdame des Kön. bayr. St. Anna-Ordens zu Würzburg. [Fulda.]

Habermann von Haberfeld.

(Im Mannesstamme erloschen.)

[Katholisch. — Oesterreich. — Galizischer Adel mit dem Prädikat „Edler von Haberfeld" 8. April 1802; oesterr. Frhr. 15. Dezember 1866. — Beschreibung des Wappens und Näheres über die Standeserhebungen im Jahrg. 1872, S. 245.]

† Josef Freiherr Habermann von Haberfeld (geb. 10. Februar 1806 zu Lemberg, † 19. Dezember 1880 zu Linz [des 11. September 1838 † Johann Habermann von Haberfeld, Gutsbesitzers in Galizien, K. K. Appellationsgerichtsrats, Sohn]), K. K. Wirkl. GMaj. Feldmarschall-Leutnant a. D. und Zweiter Inhaber des 39. Inf.-Regts, verm. 8. April 1851 zu Szamobor in Kroatien mit

Ottilie Elisabeth von Pann, geb. zu Thal bei Graz in Steiermark.

Tochter: Stefanie Ludovica Katharina Amalia Maria, geb. 12. August 1858 zu Mailand.

Hacke, s. Jahrg. 1894, S. 339.

Hackelberg-Landau.

[Katholisch. — Oesterreich. — Reichsfrhr. d. d. Wien 4. Oktober 1688; kurbrandenburg. Anerkennung 20. April 1689; Ausdehnung des Freiherrnstandes unter Namen- und Wappenvereinigung mit „Landau" d. d. Wien 26. März 1708. —

Beschreibung des Wappens im Jahrg. 1848, S. 150, und geschichtl. Übersicht im Jahrg. 1849, S. 175.]

† Rudolf Joseph Freiherr von Hackelberg-Landau zu Höchenberg (geb. 8. Mai 1764, † 9. Oktober 1830, Herr auf Groß-Pertholz ꝛc., K. K. Kämmerer, GRat und Landesregierungs-Präsident, verm. 1) 26. Juli 1785 mit Christine Gräfin von Clary und Aldringen [geb. 13. Dezember 1768, † 23. März 1820]; II) mit Anna von Bogdanovics).

Söhne 1r Ehe: 1. † Leopold Franz Rudolf (geb. 2. Januar 1789, † 23. März 1852, Herr auf Groß-Pertholz ꝛc., K. K. Kämmerer, verm. 16. November 1811 mit Barbara Gräfin Apponyi von Nagy-Appony [geb. 5. Dezember 1791, † 30. Januar 1814]).

Kinder: 1) Rudolf, geb. 3. November 1816, Herr der Herrschaften Groß Pertholz, Kehrbach und Wasserhof nebst Reichenau, K. u. K. Kämmerer und erbliches Mitglied des Herrenhauses des österr. Reichsrats, verm. 26. April 1851 mit

Gabriele Gräfin Sermage von Szomszédvár und Medvedgrád, geb. 9. April 1832, StkrD. [Schloß Groß-Pertholz in Niederösterreich.]

Kinder: (1) Luise geb. 27. Januar 1855, Ehrenstiftsdame des K. K. adelig-weltlichen Damenstifts „Maria-Schul" zu Brünn. (2) Carl Johann Ehrenreich, geb. 13. Juli 1859, Dr. theol.

2) Caroline, geb. 14. Dezember 1818, verm. 4. August 1836 mit Ferdinand Grafen Brigido, Frhrn von Brešovitz († 3. Januar 1840).

3) Alfons, geb. 22. April 1822.

2 † Johann Nepomuk (geb. 30. April 1794, † 21. Juni 1848, K. K. Kämmerer, Generalmajor und Brigadier, verm. 7. November 1826 mit Therese Gräfin von Abensperg und Traun zu Meissau [geb. 29. Januar 1802, † 8. März 1844], StkrD.).

Sohn: Rudolf Adam, geb. 8. September 1827, Herr der Herrschaft Pragwald (1855 erkauft) bei Gilli in Steiermark, K. u. K. Kämmerer und Rittmeister a. D., verm. 25. April 1851 mit Pauline Gräfin Brigido, geb. 1837. [Pragwald.]

Hadeln, s. Jahrg. 1894, S. 340.

Hafenbraedl.

(Katholisch. — Bayern. — Bayr. Adel d. d. München 11. Dezember 1772, erbländ.-österr. Ritter d. d. Wien 15. Mai 1783; Reichsfrhr. und bayr. Frhr 10. September 1790 (vom Kurfürsten Carl Theodor von Pfalzbayern, als Reichsvikar), im Königreich Bayern bei der Freiherrenklasse immatrikuliert 20. Mai 1813. — Beschreibung des Wappens und Näheres über die Standeserhebungen im Jahrg. 1881, S. 313.]

† Franz Ignaz Freiherr von Hafenbraedl (geb. 11. August 1750, † 18. Juni 1793, Herr auf Bayer-Eisenstein, verm. 1) 27. November

1775 mit Maria Thereſia Trellinger [geb. 1755, † 5. April 1781]; II) 29. Auguſt 1782 mit Suſanna Neudorf [†]).

Sohn 1r Ehe: † Franz Ignaz (geb. 28. März 1781, † 1. Mai 1827, Herr auf Bayer-Eiſenſtein, verm. 7. März 1816 mit Eliſabeth Wolf [geb. 1791, † 23. Oktober 1826]).

Tochter: Maria Franziska, geb. 12. Oktober 1820, verm. 1857 mit ihrem verwitweten Schwager Ludwig von Streber.

Brüder.

1. † Franz Xaver (geb. 22. März 1762, † 1806, Herr auf Stachesried, verm. 27. September 1785 mit Antonie Freiin von Poißl [geb. 11. Dezember 1755, † 21. Juni 1837]).

   Söhne: 1) † Aloys Maximilian (geb. 13. Februar 1788, † 13. März 1840, Herr auf Au und March bei Regen, verm. 1814 mit Eliſabeth Freiin von Hafenbraedl [geb. 5. Juni 1793, † 19. April 1864]).

   Söhne: (1) † Joſef Anna (geb. 13. Juli 1815, † 24. Mai 1880), Gutsbeſitzer zu Marhofen, verm. 16. Dezember 1865 mit Emilie Anſorge; wiederverm. mit Wilhelm Seelus. [Deggendorf.]

   (2) Franz-Xaver, geb. 25. Mai 1818, Herr auf Schedlhof und Großwalding bei Deggendorf in Bayern, verm. 19. April 1842 mit Anna Koller (geb. 5. Juni 1823, † 30. Septbr 1889).

   Kinder: a) † Franz Xaver Aloys (geb. 12. Februar 1843, † 19. Juli 1886), Güterinſpektor zu Haidenburg, verm. I) 5. März 1878 mit Katharina Mala († 29. Mai 1878); II) 1. April 1880 mit Luiſe Urmann, geb. 2. Mai 1856.

   Kinder 2r Ehe: (a) Franz Xaver Aloys Werner, geb. 12. Mai 1881.

   (b) Marie-Anne Eliſabeth Aloys, geb. 28. April 1882.

   (c) Franz Xaver, geb. . . . . :

   b) Joſef Georg Aloys, geb. 20. Februar 1844.

   c) Marianna Eliſabeth, geb. 1. September 1848.

   2) † Franz-Xaver Anton (geb. 15. Juni 1789, † 19. Oktober 1850), vormals Herr auf Sattelbogen, Kön. bayr. Major a. D., verm. I) 1810 mit Henriette Freiin von Schrottenberg [geb. 1787, † 9. Oktober 1821]; II) mit Anna Maria verwitw. Wagner, geb. Hornberger [geb. 1791, † 21. Dezember 1868]).

   Töchter: a) 1r Ehe: (1) Eliſabeth, geb. 16. Mai 1816, verm. 1846 mit Dr. Johann Kordick (†), prakt. Arzt zu Weitra in Niederoeſterreich).

   — b) 2r Ehe: (2) Anna, geb. 1821, Stiftsdame des St. Anna-Stiftes zu München. [Tölz in Oberbayern.]

   (3) Mathilde, geb. . . . . [Tölz in Oberbayern.]

2. † Aloys (geb. 4. Dezember 1765, † 22. März 1837, Herr auf Au und March bei Regen, verm. 1790 mit Anna Maria Moosburner [geb. . . . 17 . ., † 15. Oktober 1796]).

   Sohn: † Wilhelm Andreas (geb. 14. Februar 1795, † 1856, K. K. Juſtitiar zu Böhmiſch-Aicha, verm. I) 1822 mit Joſefine

Lagler [geb. 1801, † 1833]; II) 1834 mit Maria . . . . . [geb. 18.., † 16. Juni 1866]).
Kinder: a) 1r Ehe: (1) † Hermann (geb. 1823, † 21. Oktober 1863), verm. 1859 mit
Anna Burkhardt.
(2) Robert, geb. 1825.
(3) Josef, geb. 1827.
— b) 2r Ehe: (4) Juliane, geb. 1832.
(5) Maria, geb. 1835, verm. . . . . 1868 zu Prag mit . . . .

Haimberger.

[Katholisch. — Oesterreich. — Oesterr. Adel und Frhr. d. d. Wien 18. Oktober 1856. — Beschreibung des Wappens im Jahrg. 1860, S. 295.]

† Anton Freiherr von Haimberger (geb. 3. Mai 1795 zu Seitenstetten in Niederoesterreich, † 5. August 1865, K. K. GRat, verm. 27. April 1826 mit Julie von Gsala [† 19. Juli 1842]).
Kinder: 1. Antonie, geb. 29. Dezember 1850, verm. 3. Juni 1850 mit Anton Rotschek, K. K. Oberlandesgerichtsrat zu Krakau.
2. Julie, geb. 8. Mai 1834.
3. Johann, geb. 11. Mai 1836, Dr. jur., Hof- und Gerichtsadvokat für den oesterr. Oberlandesgerichtssprengel, verm. 18. Januar 1876 zu Wien mit
Friederike Edler von Janda, geb. 24. Dezember 1854 zu Klosterbruck. [Wien.]
Kinder: 1) Johanna, geb. 17. Dezember 1876.
2) Friedrich, geb. 10. September 1878.
3) Marie, geb. 19. Dezember 1879.
4) Carl, geb. 17. Mai 1881.
5) Paul, geb. 29. Juni 1882.
6) Julius, geb. 30. August 1885.
7) Theodor, geb. 15. November 1886.
8) Anna, geb. 10. März 1890.

Hake, s. Jahrg. 1891, S. 311.

Halbhuber von Festwill.

[Katholisch. — Oesterreich. — Oesterr. Adel und Frhr. mit dem Prädikat „von Festwill" d. d. Wien 2. Juli 1854. — Beschreibung des Wappens und Näheres über die Standeserhebung im Jahrg. 1861, S. 271.]

† Anton Freiherr Halbhuber von Festwill (geb. 11. März 1809 zu Prag, † 8. Dezember 1886), K. K. Wirkl. GRat und Staatsrat

a. D., Ehrenbürger der Landeshauptstadt Troppau und der Stadt Felsberg, verm. 25. September 1842 mit

Franziska Laura Pauline Romagnolo, geb. 5. April 1825. [Wien.]

Kinder: 1. Franziska Antonia Theresia, geb. 23. Januar 1844, verm. 10. Februar 1866 mit Gustav Frhrn von Handel-Mazzetti, K. K. Major a. D. [Brunn in Niederoesterreich.]

2. Carl Anton Eduard Gustav, geb. 20. Juli 1845, K. K. Hauptmann a. D. [Wien.]

3. Theodor Arthur Anton Emil, geb. 14. April 1847, K. u. K. Major im Otočaner Inf.-Regt Graf Jellačić Nr. 79, Kommandant des 1. Bataillons. [Fiume.]

4. Clementine Theresia Antonia Franziska Maria, geb. 3. August 1848 zu Prag, verm. 23. September 1876 zu Wien mit Eduard Frhrn von Schwartz-Meiller, K. K. Reg.-Rat, Landeskultur-Inspektor für Niederoesterreich, Mähren, Schlesien und die Bukowina. [Wien.]

Halkett.

[Lutherisch. — Preußen (Provinz Hannover). — Schottischer Baronet 1697, hannov. Frhr. 18. Juni 1862. — Beschreibung des Wappens und ältere Genealogie im Jahrg. 1865, S. 365, geschichtl. Übersicht im Jahrg. 1864, S. X.]

† Hugh Freiherr von Halkett (geb. 30. August 1783 zu Musselborough bei Edinburg, † 26. Juli 1863 zu Hannover, Kön. hannov. General der Infanterie, verm. mit Emily Charlotte [geb. 12. April 1789, † 19. Dezbr 1831 zu Celle], des Bar. Sir James Bland Burges, zu Beauport in der Grafschaft Sussex, Kön. großbrit. Staatsministers, und der Anna geb. de Montolieu de St.-Hippolyte Tochter).

Kinder: 1. † Frederick (geb. 2. Juni 1812, † 14. Oktober 1840 in Kanada), Kapitän der Kön. großbrit. Garde und Oberst in Kanada, verm. mit

Elisabeth Margaret Moodie, geb. 26. Juli 1813.

Tochter: Emily Isabella, geb. 10. Mai 1839, verm. mit T. Bradshaw. [London.]

2. † Colin (geb. 2. März 1816, † 22. Februar 1879), Kön. hannov. Oberst, verm. I) 3. Juli 1860 zu Verden mit Sofie (geb. 22. Februar 1843, † 26. Dezember 1869 zu Celle), des Gustav von Schwanenfeld und der Wilhelmine geb. Hofmann Tochter; II) 23. Mai 1871 mit

Bertha Alexandrine Charlotte, geb. 14. August 1834, des † Ernst August von Lenthe, Kön. hannov. Staatsministers, außerordentl. Gesandten und bevollm. Ministers am Deutschen Bundestage, und der Therese geb. von Stockhausen a. d. H. Imbsen Tochter. [Celle in der Provinz Hannover.]

Kinder: a) Ir Ehe: 1) Hugh Colin Gustav Georg, geb. 15. April 1861, verm. 11. Februar 1890 mit

Sarah, des Anson Phelps Stokes zu New York Tochter. [London und Krelsdorfermühlen bei Beverstedt.]

2) Emily Mary Georgina Caroline, geb. 1. März 1864.

3) Nora Lucie Bertha Theodore, geb. 10. Mai 1866.

4) Colin James Rudolf, geb. 22. November 1867, Premierleutnant im Kön. sächs. Inf.-Regt Nr. 139.

— b) 2r Ehe: 5) James Colin Bodo Ernst, geb. 19. November 1873.

6) Margaret Bertha Therese Georgine, geb. 12. März 1877.

3. Georgine, geb. 17. Mai 1817, verm. 17. September 1849 mit Wilhelm Frhrn von Reitzenstein a. d. H. Conradsreuth († 6. Dezember 1864), Kön. hannov. Oberst, extraord. Flügeladjutanten Sr. Maj. des Königs und außerordentl. Gesandten und bevollm. Minister am Kön. preuß. und Kön. sächs. Hofe. [Baden-Baden.]

4. Emily Alice, geb. 25. Februar 1819, verm. 6. September 1841 mit Bridges Taylor.

5. † James (geb. 21. Mai 1822, † 23. Oktober 1870 in Schottland), Kön. großbrit. Oberst der Garde, verm. 23. Oktober 1858 mit Margaret Kerr, geb. 11. Mai 1842. [Great Fosters, England.]

Töchter: 1) Emily Charlotte, geb. 16. August 1859.

2) Caroline, geb. 14. März 1862.

3) Margaret Georgina Sara, geb. 22. Juli 1865.

Hallberg zu Broich.

[Katholisch. — Preußen (Rheinprovinz) und Bayern. — (Reichsadel 27. Juli 1632) Reichsritter mit „Edler Herr" und Wappenbesserung d. d. Wien 14. Oktober 1721; kön. preuß. Anerkennung des Freiherrnstandes 19. Oktober 1826 (laut Ministerialreskript für Rosa Freifrau von Hallberg geb. Freiin von Quadt-Wickrath zu Alsbach samt Kindern: 1. Carl Frhrn von Hallberg zu Broich, 2. Theodor Frhrn von Hallberg zu Zeppenberg in Bayern, und 3. Franz Xaver Frhrn von Hallberg, Kön. span. Oberstleutnant); eingetragen in die Kön. bayr. Adelsmatrikel bei der Freiherrenklasse 18. September 1879 (Frhr. Otto, Kön. bayr. Premierleutnant im Inf.-Leibregt [s. unten], in erblicher Weise). — Beschreibung des Wappens und geschichtl. Übersicht im Jahrg. 1866, S. 358.]

† Johann Karl Ernst Isidor Freiherr von Hallberg zu Broich (geb. 18. April 1774 zu Broich), † 4. August 1836 zu Jülich, Herr auf Broich und Effern, Kurfürstl. pfalzbayr. Hauptmann, verm. mit Maria Anna Gertrudis Hubertina Ursula Walburga Aloysia Helene [geb. 1792, † 27. September 1836 zu Jülich], des Franz von Kesseler und der Theresia geb. Freiin von Proff-Irnich und Wenden Tochter).

Kinder: 1. † Theodor Johann Nepomuk Maria (geb. 17. Mai 1824 zu Jülich, † 20. September 1878). Herr des Gutes „Das große Gut zu Effern" im Reg.-Bez. Köln, Ehrenritter des souver. Malteserordens, verm. 25. August 1849 zu Köln mit

Friederica Huberta Maria Josefine, geb. 16. Juni 1832 zu Cleve, des † Ignaz Wilhelm Marcellin von Gruben, Kön. preuß. Geh. Justiz- und Appellationsgerichtsrats zu Köln, und der Henriette geb. Edlen von Daniels Tochter.

Kinder: 1) Maria Anna Caroline Franziska Henriette Theodore Hubertine Apollinarie, geb. 23. Juli 1850 zu Köln, Ehrendame

des Kön. bayr. Theresienordens, verm. 17. November 1870 zu Würzburg mit Franz Freiherr Boeck von Ellgau, K. u. K. Kämmerer und Hauptmann a. D. [Schloß Heidenfeld bei Schweinfurt.]

2) Otto Maria Carl Theodor Hubert Paul, geb. 25. Januar 1852 zu Köln, Kön. bayr. Kämmerer, Hauptmann und Kompaniechef im Inf.-Leibregt, verm. 15. Juli 1880 zu München mit Juliana Prinzessin von Wrede, geb. 3. Juni 1857 (s. Goth. Hofkalender III. Abt.).

Kinder: (1) Theodor Carl Maria Constantin, geb. 11. März 1882.

(2) Huberta Maria Helene Clara, geb. 12. August 1883.

(3) Ilka Maria Anna Juliana Blasia, geb. 3. Februar 1886.

(4) Karl Philipp Maria Georg Peter, geb. 9. Dezember 1891.

2. Otto, geb. 10. Januar 1827 zu Jülich, Herr des Rittersitzes Brand an der Roer im Reg.-Bez. Aachen.

Haller von Hallerstein, s. Jahrg. 1891, S. 343.

Hammer von Nemesbány.

[Katholisch. — Oesterreich. — Ungar. Adel d. d. Prag 29. April 1662 (für Andreas Hammer); oesterr. Ritter mit dem Prädikat „von Nemesbány" d. d. Wien 30. Juni 1860; oesterr. Frhr. 21. März 1871. — Beschreibung des Wappens und geschichtl. Notiz im Jahrg. 1872, S. 249.]

Anton Freiherr Hammer von Nemesbány, geb. 18. August 1854 zu Döbling (des 31. Dezember 1889 † Frhrn Anton, K. u. K. Wirkl. GRats, Hof- und Ministerialrats a. D. rc., Sohn), verm. 20. September 1884 zu Wien mit

Helene, geb. 5. Oktober 1864 zu Preßburg, des Adolf Wolter Edlen von Eckwehr, K. u. K. Oberst, und der † Maria geb. von Stettner zu Thürnthal Tochter. [Wien.]

Hammer-Purgstall.

[Katholisch. — Oesterreich (Steiermark). — Erbländ.-oesterr. Adel mit „Edler von" d. d. Wien 8. Februar 1791; oesterr. Ritter mit Wappenbesserung d. d. Wien 14. Februar 1825; oesterr. Frhr. mit Vereinigung von Namen und Wappen der erloschenen Grafen von Purgstall d. d. Wien 11. März 1836; Oberst-Erblandvorschneider des Herzogtums Steiermark 20. September 1837. — Besitz: das Fideikommißgut Hainfeld (188 Joch) bei Feldbach in Steiermark. — Beschreibung des Wappens und geschichtl. Übersicht im Jahrg. 1849, S. 179.]

† Carl Freiherr von Hammer-Purgstall (geb. 20. April 1817, † 12. Februar 1879 [des 23. November 1856 † Frhrn Josef, K. K. Wirkl. Hofrats, Sohn], Fideikommißherr, Oberst-Erblandvorschneider des

Herzogtums Steiermark, K. K. Hauptmann a. D., verm. 15. Februar 1847 mit Caroline Angela Giovanna Maria Lassovich [geb. 2. Oktober 1827, † 30. Januar 1890 zu Wien]).

Kinder: 1. Isabella Caroline Amalia Anna, geb. 2. August 1851 zu Pilsen, verm. 6. April 1874 zu Hainfeld mit Carl Köppel, K. u. K. Korvettenkapitän.

2. Heinrich Josef Franz, geb. 8. September 1852 zu Theresienstadt, Fideikommissherr, Oberst-Erblandvorschneider des Herzogtums Steiermark, K. K. Bezirkshauptmann zu Feldbach in Steiermark, verm. 1. Juli 1893 mit

Anna, geb. 3. September 1869 zu Szathmár, des Georg Ritters von Kees, K. u. K. Wirkl. GRats und Feldzeugmeisters a. D., Tochter. [Schloß Hainfeld.]

3. Arthur Wilhelm Franz Josef, geb. 2. April 1855 zu Graz. K. u. K. Vizekonsul und Leiter des K. u. K. Konsulats zu Kiew, Linienschiffsfähnrich im Reservestand des Seeoffizierkorps, verm. 9. Januar 1881 zu Graz mit

Gisela Gräfin Vetter von der Lilie, geb. 22. Juli 1860.

Kinder: 1) Josefine Rudolfine Maria Gisela Ferdinandine, geb. 6. Oktober 1881 zu Oberdöbling bei Wien.

2) Heinrich Arthur Carl Josef Maria, geb. 21. Dezember 1881 zu Hainfeld.

3) Maria-Paula Ignatia Philomena, geb. 23. April 1890 zu Graz.

4. Helene Maria Carolina, geb. 30. August 1857 zu Hainfeld.

5. Ottocar Friedrich Carl, geb. 6. Oktober 1860 zu Hainfeld, K. K. Oberleutnant a. D., verm. 26. Mai 1888 zu Graz mit

Olga Freiin von Simbschen, geb. 6. Juli 1864.

Kinder: 1) Olga Maria Maximiliana, geb. 7. Februar 1889 zu Graz.

2) Arthur Josef Carl, geb. 5. Mai 1890 zu Graz.

Hammerstein, s. Jahrg. 1894, S. 318.

Handel.

[Katholisch. — Bayern. — Eingetragen im Königreich Bayern bei der Adelsklasse 17. März 1813 (für Sebastian Heinrich Josef von Handel, † 16. Februar 1829 als Kön. bayr. Generalleutnant rc., s. Jahrg. 1868, S. 308, nachdem sein Adelsstand bis auf seinen Urgroßvater Peter, 1665 Hofratsselektor zu Merzenthein, nachher Amtmann zu Neckarsulm, zurückerprobt worden ist); bayr. Frhr. 11. (immatrikuliert 29.) Oktober 1866. — Des vorerwähnten Peter Söhne waren Franz Wilhelm (s. den folgenden Artikel) und Heinrich Sebastian von Handel (geb. 16. September 1669). — Beschreibung des Wappens im Jahrgang 1881, S. 325, die ältere Genealogie und nähere Abstammung s. Jahrg. 1868, S. 308.]

Norbert Maria Freiherr von Handel, geb. 7. Juni 1834 zu München, verm. 2. Mai 1870 daselbst mit Marie Freiin Karg von Bebenburg (geb. 9. Februar 1837, † 4. Februar 1886).

Handel (auch Handel-Mazzetti).

[Katholisch. — Oesterreich. — Oesterr. Adel d. d. Wien 3. Juni 1808; österr. Frhr. d. d. Wien 20. Mai 1819; aufgenommen in das oberoesterr. Herrenstandskonsortium 14. April 1828; Namensvereinigung „Handel-Mazzetti" d. d. Wien 28. April 1849 (s. Jahrg. 1873, S. 225). — Abstammend von Franz Wilhelm von Handel (geb. 1. Oktbr 1667). Sohn des Peter (s. den vorstehenden Artikel). — Beschreibung des Wappens und geschichtl. Übersicht im Jahrg. 1848, S. 154.]

† **Paul Anton** Freiherr von Handel (geb. 23. Juli 1776, † 12. Mai 1847, K. K. Hofrat und Ministerresident, verm. I) 6. Januar 1802 mit **Julie** Friederica Freiin von Preen [geb. 26. Dezember 1782, † 8. September 1806]; II) 29. Januar 1809 mit Philippine Gräfin Berchem zu Niedertraubling [geb. 10. Mai 1790, † 18. Mai 1822]. III) 26. Juli 1824 mit Therese Gräfin von Armansperg [geb. 10. August 1803, † 7. Februar 1892 zu Innsbruck], Ehrendame des Kön. bayr. Theresienordens).

Kinder: a) **1r Ehe:** 1. † **Julius Anton** (geb. 9. März 1803, † 26. September 1873, K. K. Statthaltereirat und Kreishauptmann a. D., verm. 8. August 1832 mit Anna Gräfin von Armansperg [geb. 9. Juli 1808, † 20. Oktober 1874 zu Linz]).

Kinder: 1) **Anna**, geb. 17. September 1834, K. K. Stiftsdame des adeligen Damenstifts zu Hall in Tirol.

2) **Friedrich**, geb. 16. März 1836, K. u. K. Oberst a. D. verm. 29. April 1867 mit

Fanny Gräfin von Saint-Julien, geb. 12. September 1842.

Töchter: (1) **Sofie**, geb. 6. September 1869, verm. 7. August 1890 mit Albert Frhrn von Meyern-Hohenberg, K. u. K. Oberleutnant im Inf.-Regt Nr. 14.

(2) **Maria-Anna** Friederike Franziska Leontine, geb. 28. Juni 1873.

3) **Therese**, geb. 13. Januar 1843.

2. † **Ludwig** (geb. 26. Februar 1804, † 30. März 1864, Herr des landtäflichen Gutes Hueb bei Ried in Oberoesterreich, K. K. Generalmajor a. D., verm. I) 10. April 1836 mit Anna Freiin Mazzetti von Roccanova [geb. 2. Januar 1813, † 1845]; II) mit Carlotta von Benvenuti [† 1848]; III) 22. Januar 1863 mit Marie Lasser von Zollheim [geb. 24. Dezember 1837, † 17. März 1872]).

Kinder 1r Ehe: 1) **Wilhelm** Freiherr von Handel-Mazzetti, geb. 23. August 1838, K. K. Regierungsrat und Hafen- und Seesanitätskapitän a. D., verm. 29. Mai 1869 zu Triest mit

Carolina Freiin von Hohenbühel genannt Heufler zu Rasen, geb. 2. Februar 1840. [Hueb in Oberoesterreich]

Sohn: Ernst Carl, geb. 10. Juni 1870, K. u. K. Leutnant im Tiroler Jägerregt Kaiser Franz Joseph.

2) **Julie**, geb. 15. Juni 1842.

3) **Victor** Freiherr von Handel-Mazzetti, geb. 26. November 1844, K. u. K. Oberstleutnant im Inf.-Regt Frhr von Heß Nr. 49, verm. 20. August 1887 zu Hermannstadt mit

Leontine Helene Schenker, geb. 23. Mai 1864 zu Hermannstadt (evangelisch).

Kinder: (1) Paul-Anton Ludwig Georg Julius, geb. 16. Juni 1888 zu Hermannstadt.
(2) Julie-Antonia Anna Catharina Louise, geb. 30. März 1890 zu Hermannstadt.
(3) Peter-Anton, geb. 27. Oktober 1892 zu St. Pölten.

3. † Heinrich (geb. 6. Januar 1806, † 1. Mai 1887 zu Wien, K. k. Wirkl. GRat, Feldzeugmeister a. D. und Mitglied des Herrenhauses des oesterr. Reichsrats auf Lebenszeit, auch Inhaber des Inf.-Regts Nr. 10, verm. 26. Dezember 1835 mit Caroline Freiin Mazzetti von Roccanova [geb. 7. August 1814, † 24. Januar 1876]).

Kinder: 1) Gustav Freiherr von Handel-Mazzetti, geb. 19. Dezbr 1836, K. k. Major a. D., verm. 19. Februar 1866 mit
Franziska Freiin Holbhuber von Festwill, geb. 23. Januar 1844. [Brunn in Niederoesterreich.]

Söhne: (1) Arthur, geb. 2. Juni 1867, K. k. Polizeikommissär zu Wien.
(2) Alfons, geb. 19. März 1869.
(3) Rudolf Eduard, geb. 1. Mai 1875, Zögling der K. u. K. Militärakademie zu Wiener-Neustadt.
(4) Eugen, geb. 28. Juni 1876, Zögling der K. u. K. Infanterie-Kadettenschule zu Innsbruck.

2) Eduard Freiherr von Handel-Mazzetti, geb. 26. Januar 1838, K. u. K. Wirkl. GRat, Feldmarschall-Leutnant und Stadtkommandant von Wien, verm. 1. Mai 1881 zu Wien mit
Friederica, geb. 26. März 1853 zu Florenz, des Marchese de Mauro Tochter.

Söhne: (1) Heinrich Rafael Eduard, geb. 19. Februar 1882.
(2) Hermann, } Zwillingsbrüder, geb. 7. Juni 1883.
(3) Friedrich, }
(4) Eduard Franz, geb. 19. Januar 1885 zu Innsbruck.

3) † Heinrich Freiherr von Handel-Mazzetti (geb. 30. Juni 1839, † 17. September 1870), K. k. Hauptmann im Inf.-Regt Frhr Maroičić Nr. 7, verm. 26. Dezember 1868 mit
Irene Csergheö de Nemes-Taskánd, geb. 6. April 1844. [Wien.]

Töchter: (1) Elvira, geb. 1. November 1869.
(2) Enrica, geb. 10. Januar 1871.

4) Ludovica, geb. 4. Januar 1845.
5) Lucia, geb. 8. April 1850, Ordensschwester unter dem Namen Maria Gabriele im Kloster der Redemptoristinnen zu Wien.
6) Anton Albert Freiherr von Handel-Mazzetti, geb. 14. Mai 1852, K. k. Bezirksrichter zu Baden.
7) Victoria, geb. 13. September 1857.

— b) 2r Ehe: 4. † Maximilian Josef (geb. 6. Dezember 1809, † 12. März 1885), Herr auf Hagenau und Pogenhofen in Oberoesterreich, K. u. K. Wirkl. GRat und außerordentl. Gesandter und bevollm. Minister zu Stuttgart, verm. 4. Februar 1856 zu Wien mit
Emma Gräfin von Fries, geb. 8. Juni 1837, Herrin des landtäflichen Gutes Erlaklosster in Niederoesterreich, Ehrendame des Kön.

bayr. Theresienordens. [Schloß Hagenau bei Braunau in Oberoesterreich.]

Töchter: 1) Maria Immaculata, geb. 15. Februar 1857, verm. 16. Juli 1879 zu Hagenau mit Franz Grafen von Beroldingen, Kön. württemb. Kammerherrn.

2) Flora, geb. 4. August 1858, verm. 8. Septbr 1881 zu Hagenau mit ihrem Kousin Anton Frhrn von Handel († 8. Oktober 1892, s. unten).

3) Paula, geb. 6. August 1863, verm. 12. November 1883 zu Hagenau mit Carl Grafen von Goudenhove, K. u. K. Kämmerer und Oberleutnant a. D.

5. † Sigmund Eduard (geb. 25. März 1812, † 3. Juni 1887 zu Linz), K. K. Statthaltereirat a. D., verm. 21. August 1855 mit Amalie Gräfin von Deroy, geb. 23. Februar 1836. [Linz.]

Söhne: 1) † Anton Philipp (geb. 24. Februar 1857, † 8. Oktober 1892 zu Meran), verm. 8. September 1881 zu Hagenau mit seiner Kousine

Flora Freiin von Handel, geb. 4. August 1858 (s. oben).

Kinder: (1) Margaretha Maria, geb. 12. Januar 1883 zu Linz.

(2) Maria Clotilde, geb. 19. April 1885 zu Hagenau.

(3) Elisabeth, geb. 17. September 1887 zu Hagenau.

(4) Maximilian Sigmund Franz Anton Erasmus Rudolf Josef Maria, geb. 14. September 1889 zu Hagenau.

2) Erasmus Sigmund Hugo, geb. 1. Juni 1860, K. K. Ministerial-Sekretär im Ministerium des Innern.

6. Ludovica Johanna, geb. 24. September 1816.

7. † Rudolf Heinrich Franz Max Josef (geb. 1. August 1821, † 17. September 1879), Präsident des K. K. Landesgerichts zu Linz, verm. 25. Mai 1857 zu Piesing mit

Clotilde Gräfin von Berchem, geb. 19. Februar 1835. [Linz in Oberoesterreich.]

— c) 3r Ehe: 8. Marie, geb. 28. September 1827, verm. 20. Mai 1858 mit Rudolf Kink († 20. August 1864), K. K. Statthaltereirat zu Triest. [Ward nach dem Ableben ihres Gemahls als Witwe Kink mit ihren Töchtern am 19. April (Diplom 11. August) 1866 in den oesterr. Ritterstand erhoben.]

9. Bettina (Elisabeth), geb. 9. September 1834, verm. 4. Mai 1857 zu Hagenau mit Felix Frhrn von Diw († 8. Februar 1869), Kön. bayr. Kämmerer und Regierungsrat zu Regensburg. [Regensburg.]

10. Franz, geb. 19. September 1837, Herr des landtäflichen Gutes Veste Albmegg, verm. 24. Februar 1870 zu Frankfurt a. M. mit Anna Maria Gertrudis, geb. 29. Januar 1844, des † Dr. jur. Carl von Guaita und der † Maria geb. Forsboom Tochter. [Albmegg in Oberoesterreich.]

Kinder: 1) Carl Maximilian Anton Franz, geb. 23. Januar 1871 zu Frankfurt a. M., K. u. K. Leutnant im Ulanenregt Erzherzog Karl Nr. 3.

2) Maximilian Josef Erasmus, geb. 14. Mai 1872 zu Albmegg, K. u. K. Leutnant im Ulanenregt Fürst zu Schwarzenberg Nr. 2.

3) Elisabeth Gertrudis Ludovica Maria Theresia, geb. 12. April 1874 zu Albmegg.
4) Maria Ludovica, } Zwillinge, geb. 6. Januar 1877 zu
5) Rudolf Erasmus Franz, } Albmegg.

Hanstein (auch Hanstein-Knorr), s. Jahrg. 1891, S. 359

Hardt von Woellenstein.

[Katholisch. — Württemberg. — Reichsadel mit dem Prädikat „von Woellenstein" d. d. Wien 25. November 1762; aufgenommen unter den ritterschaftlichen Adel des Donaukreises des Königreichs Württemberg 26. März 1833; württembergische Frhr. 11. November 1845. — Besitz in Württemberg: ein Anteil an den ritterschaftlichen Besitzungen in Balzheim, Oberamts Laupheim im Donaukreise. — Beschreibung des Wappens im Jahrg. 1856, S. 289, und geschicht. Notiz im Jahrg. 1860, S. 312.]

† Victor Nomuald Heinrich Freiherr Hardt von Woellenstein (geb. 8. Februar 1796, † 12. Mai 1862, Kön. württemberg. Kammerherr und Major im Ehren-Invalidenkorps, verm. 24. Oktober 1824 mit Rosine Euphrosyne [geb. 12. Oktober 1794, † 27. Januar 1872 zu Ulm], des Adolf Venomi von Schad-Mittelbiberach, Hofrats, und der Marie Euphrosine geb. von Schad Tochter).

Kinder: 1. † Louise Elisabethe Adolfine (geb. 2. September 1825, † 7. April 1891 zu Stuttgart), verm. 1848 mit John Turing-Ferrier, Kön. württemberg. Leutnant a. D.
2. Konstantin Ernst August Karl Franz Victor, geb. 26. April 1837, Kön. württemberg. Major a. D.

Härdtl.

[Katholisch. — Oesterreich. — Oesterr. Adel und Frhr. d. d. Wien 5. September 1851. — Beschreibung des Wappens und Näheres über die Stammeserhebung im Jahrg. 1875, S. 277.]

† Thomas Carl Freiherr von Härdtl (geb. 18. April 1787 zu Prag, † 7. Oktober 1863 zu Hietzing bei Wien, Dr. jur., K. K. Senatspräsident des Obersten Gerichtshofes zu Wien, verm. 17. Oktober 1814 zu Prag mit Theresia Kolleschowsky [geb. 23. Mai 1790 zu Prag, † 14. Februar 1867 zu Wien]).

Kinder: 1. † Carl (geb. 6. August 1817 zu Prag, † 30. Dezember 1889 zu Wien), Dr. jur., Hof- und Gerichtsadvokat, Mitglied des Herrenhauses des oesterr. Reichsrats auf Lebenszeit, verm. 8. Juli 1852 mit
Caroline, geb. 30. April 1827 zu Wien, des † Georg Frhrn von

Hauser, K. K. Oberstleutnants, und der † Caroline geb. Freiin von Störck Tochter. [Wien.]

Kinder: 1) Marie, geb. 8. April 1853, verm. 7. Januar 1875 mit Dr. jur. Hermann Ritter von Feistmantel, Hof- und Gerichtsadvokaten zu Wien.

2) Heinrich, geb. 10. Septbr 1854, Dr. jur., Hof- und Gerichtsadvokat zu Wien, verm. 31. Januar 1883 zu Wien mit

Anna, geb. 21. Dezember 1863, des Dr. jur. Victor Trotter, Hof- und Gerichtsadvokaten zu Wien, und der Rosa geb. Suschitzky Tochter.

Kinder: (1) Viktor, geb. 13. Dezember 1884.
(2) Gabriele, geb. 2. Juli 1886.
(3) Thomas, geb. 25. November 1893.

3) Hermine, geb. 13. Mai 1859. [Wien.]

4) Eduard, geb. 10. Juni 1861, Dr. phil., Professor an der Universität zu Innsbruck.

5) Ludwig, geb. 11. März 1863, Gutsbesitzer zu Hudibitel bei Agram.

6) Gabriele, geb. 8. Oktober 1864, verm. 7. Januar 1886 zu Wien mit Alfred Frhrn von Feilitzsch (ausgetreten), Oberleutnant im Husarenregt Frhr von Koller Nr. 8.

7) Caroline, geb. 28. Januar 1866.

8) Adele, geb. 21. Mai 1867, verm. 19. März 1892 mit Dr. Rudolf Ritter von Jaksch, Universitätsprofessor zu Prag.

2. † Josef Aloys Adalbert Eduard (geb. 18. April 1821 zu Prag, † 14. Juni 1884), K. K. Statthaltereirat a. D., verm. 17. Februar 1855 zu Wien mit

Aloysia Therese Franziska Anna, geb. 4. Dezember 1830 zu Wien, des Vincenz Spurny, K. K. Hofrats, und der Caroline geb. Hasenöhrl Tochter. [Wien.]

3. August, geb. 9. Mai 1822 zu Prag, Dr. med., K. K. Hofrat, Kön. preuß. Sanitätsrat, verm. 17. November 1857 mit

Wilma (Wilhelmine) Hofmann, geb. 9. Februar 1839. [Wien.]

Kinder: 1) Guido, geb. 23. Februar 1859, K. K. Ministerialsekretär im Ministerium des Innern.

2) Paula, geb. 18. Juli 1862.

3) Olga, geb. 17. März 1864.

4) Irma, geb. 19. Dezember 1865.

5) Hans, geb. 9. März 1871.

4. Therese, geb. 6. August 1823 zu Prag, verm. 26. Januar 1858 zu Wien mit Josef Wimmer († 28. August 1883). [Graz.]

5. † Rudolf (geb. 2. Dezbr 1828 zu Prag, † 4. Juli 1880), Dr. jur., Hof- und Gerichtsadvokat zu Wien, verm. 26. Oktober 1872 zu Haus-am-Bacher mit

Veronica Edler von Feyrer, geb. 4. März 1848.

Kinder: 1) Carl, geb. 19. November 1873.

2) Rudolf, geb. 23. November 1874.

3) Therese, geb. 13. Juli 1876.

Harff, s. Jahrg. 1894, S. 362.

Häring.

(Im Mannesstamme erloschen)

[Katholisch. — Oesterreich. — Wappenbrief 8. März 1575; erbländ.-österr. Adel und Frhr. d. d. Wien 23. April 1791. — Beschreibung des Wappens und geschichtl. Notiz im Jahrg. 1848, S. 153.]

† Ferdinand Freiherr von Häring (geb. 2. Mai 1783, † 6. Juni 1858 [des 4. Februar 1822 † Frhrn Ferdinand, K. K. Generalfeldzeugmeisters, Sohn]), K. K. Grenzoberkommissär a. D., verm. mit Anna Hommer.

Harold.

[Katholisch. — Bayern. — Angeblich aus Dänemark stammendes irisches Adelsgeschlecht; eingetragen in die Kön. bayr. Adelsmatrikel bei der Freiherrenklasse 19. Oktober 1820. — Beschreibung des Wappens und geschichtl. Notiz im Jahrg. 1858, S. 246; über die ältere Genealogie s. Jahrg. 1873, S. 258.]

† August Heinrich Freiherr von Harold (geb. 28. März 1799, † 1. Juni 1862, Kön. bayr. Landrichter, verm. 5. Oktober 1824 mit Therese Gräfin von Reigersberg [geb. 30. Juni 1804, † 25. Juli 1871], Ehrendame des Kön. bayr. St. Anna-Ordens).

Kinder: 1. † Adalbert Heinrich Jacob Richard Franz Stefan (geb. 26. Dezember 1830, † 20. November 1884), Kön. bayr. Kämmerer und Regierungsrat bei der Regierung von Oberbayern, verm. 4. Oktober 1870 mit
Emma Margaretha Maria Luise Bastian, geb. 31. Mai 1851.
Töchter: 1) Emmy Luise Therese, geb. 31. Oktober 1871, verm. . . . . mit Otto Frhrn Voith von Voithenberg, Kön. preuß. Leutnant im litauischen Ulanenregt Nr. 12.
2) Theresia Antonie Caroline, geb. 24. Januar 1873.
2. Egbert, geb. 11. März 1838.
3. Maria Antonie Jacobine, geb. 31. Januar 1847.

Harsdorf von Enderndorf.

[Katholisch und protestantisch. — Bayern und Rußland (Podolien). — Patrizier von Nürnberg; Reichsadel 8. Dezember 1697 (vom Kaiser Leopold I.) und bestätigt 21. März 1721 (vom Kaiser Carl VI.); bayr. Frhr. 1. Januar (immatrikuliert 8. April) 1841 (s. Jahrg. 1872, S. 264). — Beschreibung des Wappens und geschichtl. Notiz im Jahrg. 1870, S. 330.]

† Jobst Christoph Freiherr Harsdorf von Enderndorf (geb. 9. Mai 1780, † 10. Oktbr 1854, K. K. Rittmeister a. D., verm. 1) 18. Juni

1815 mit Agnes Theophila Honorata Gräfin Kuczyńska [geb. 24 Januar 1782, † 14. Mai 1835]; II) 5. Februar 1839 mit Idalie Gräfin von Starzyńska [geb. 19. Septbr 1809 zu Bemarowke in Podolien, † 7. September 1881 zu Nürnberg]; wiederverm. mit Amadeus Donatus Grafen von Nalencz-Zarzyński).

Sohn Ir Ehe: Octav Otton Christof Carl Oscar, geb. 20. April 1816, Herr auf Krasnowstawze in Podolien, Senior der Familie, verm. 2. Februar 1843 mit Olympia von Krokowska (geb. 1. Dezbr 1821, † 30. Januar 1885).

Kinder: 1) Edmund Christof Carl, geb. 16. November 1845 zu Krasnowstawze, verm. mit
Marie Sophie von Rosnicka, geb. 26. Juli 1855.
Kinder: (1) Hedwig Franziska, geb. 9. März 1877.
(2) Stanislaje-Sabine, geb. 8. November 1878.
(3) Antoine Gregoire Carl Christoph, geb. 6. Juni 1881.
(4) Casimir Paul Carl Christoph, geb. 27. Januar 1884.
2) Octav Otton Carl Christof, geb. 21. Februar 1850 zu Krasnowstawze, Gutsbesitzer in Swistelniki-Dobrowa in Galizien, Kön. preuß. Leutnant der Landwehrkavallerie, verm. . . . . mit
Marie von Kartowska, geb. 2. April 1861.
Tochter: Honorine, geb. 22. Juni 1891.
3) Maria Victoria, geb. 18. Mai 1853 zu Krasnowstawze, verm. . . . . mit Stanislaus von Patorski.
4) Modesta Margaretha, geb. 16. Mai 1854 zu Krasnowstawze, verm. 1875 mit Eduard von Barzyński.
5) Tadeus Carl Christof, geb. 9. Novbr 1855 zu Krasnowstawze, Gutsbesitzer in Swistelniki-Dobrowa in Galizien, verm. mit
Maria Karoline von Dieton-Grievosz.

Bruder.

† Johann Carl Friedrich Christof (geb. 24. Januar 1783; protestant. † 31. Juli 1843 zu München, Kön. bayr. Oberappellationsgerichtsrat daselbst, verm. 18. Septbr 1809 mit Maria Hedwig Caroline [geb. 23. Dezember 1787, † 3. Februar 1854 zu Nürnberg], des † Johann Friedrich Zeltner von Hochenau und der † Maria Helene geb. Fürer von Haimendorf Tochter).

Söhne: 1. † Carl Friedrich Christof Eugen (geb. 25. Februar 1820 zu Ansbach, † 8. Dezbr 1873 zu Nürnberg), Kön. bayr. Kämmerer und Stadtrichter zu Nürnberg, verm. 26. Juli 1853 daselbst mit
Franziska Freiin von Wöllwarth a. d. H. Laubach, geb. 29. November 1825.

Kinder: 1) Carl Christof Friedrich, geb. 21. Juni 1854 zu Nürnberg, Kön. bayr. Forstmeister zu Windelsbach und Premierleutnant der Reserve des Leib-Inf.-Regts, verm. 24. April 1882 mit
Sofie Wilhelmine Karoline Emilie Julie, geb. 17. Januar 1855 zu Nürnberg, des Carl von Fürtenbach, Kön. bayr. Oberamtsrichters a. D. zu Nürnberg, und der † Karoline geb. Freiin Haller von Hallerstein Tochter.
Söhne: (1) Friedrich Karl Alexander Christof, geb. 21. März 1883 zu Nürnberg.

(2) Gottfried Alexander Franz Christof, geb. 28. April 1886 zu Ansbach.
(3) Wilhelm Ferdinand Christoph, geb. 15. August 1890.
(4) Karl Friedrich Christoph, geb. 2. August 1892.
2) Anna Hedwig Maria Franziska, geb. 16. August 1856 zu Nürnberg. [Nürnberg.]
3) Friedrich Christof Sigmund Alexander, geb. 13. Mai 1858, Kön. bayr. Hauptmann und Kompaniechef im 18. Inf.-Regt Prinz Ludwig Ferdinand, verm. 21. September 1885 mit
Bertha Anna, geb. 30. März 1864 zu Kulmbach (katholisch), des Anton Hölldorfer, Kön. bayr. Strafanstalts-Direktors, und der Bertha geb. Halenke Tochter.
Kinder: (1) Elisabeth Anna Bertha, geb. 5. Juli 1887 zu Zweibrücken (katholisch).
(2) Karl Christof Friedrich Adalbert, geb. 17. Dezember 1888 zu Landau.
4) Josefine Franziska Luise, geb. 13. Mai 1858, Zwillingsschwester des Vorigen, verm. 14. August 1877 mit Johann Georg Ferdinand Herbst, Pfarrer an der St. Johanniskirche zu Ansbach.
2. Christof Carl Philipp, geb. 4. November 1822 zu Nürnberg, Kön. bayr. Major a. D., verm. 5. Mai 1845 mit
Charlotte Eleonore Sofie Johanna Aloysia, geb. 1. April 1822 zu Nürnberg, des Dr. jur. Josef Aloys Bibler, Kön. bayr. Appellationsgerichtsrats, und der † Marie Sofie Caroline Juliane geb. Freiin Holzschuher von Harrlach Tochter.
Kinder: 1) Friedrich Christof Aloys Sylvester, geb. 31. Dezember 1846, Kön. bayr. Kämmerer, Landgerichtsrat und Rittmeister der Landwehrkavallerie, verm. 5. Juni 1880 mit
Emma Luise Helene, geb. 21. Januar 1859 zu Hof, des † Moritz Steinhäuser, Fabrikbesitzers zu Hof und Präsidenten des Landrats für den Kreis Oberfranken, und der Anna Constanze geb. von Champorcin Tochter. [Nürnberg.]
Kinder: (1) Charlotte Constanze Sofie Helene Hedwig, geb. 9. März 1881 zu Hof.
(2) † Carl Christof Moritz Wilibald (geb. 21. Juli 1883 zu Hof, † 12. Juni 1894 zu Nürnberg).
(3) Hanns Christof Friedrich Gustav, geb. 4. Juni 1887 zu Fürth.
(4) Elisabeth Josephine, geb. 16. April 1893.
2) Maria Luise Hedwig Sofie Idalie, geb. 18. Dezember 1849 zu München, verm. 3. Februar 1873 mit Friedrich von Trott zu Solz († 3. August 1894), Kön. preuß. Konsistorialpräsidenten. [Cassel.]
3. Jobst Christof August Alexander, geb. 11. August 1824, Präsident des Kön. bayr. Oberlandesgerichts zu Augsburg, auch Kaiserl. deutscher Bankkommissar bei der Reichsbankhauptstelle zu München, verm. 30. Juni 1858 mit
Wilhelmine Freiin Tucher von Simmelsdorf, geb. 21. Mai 1837.
Kinder: 1) Carl August Christof Alexander, geb. 16. April 1860 zu Eichstätt, Kön. bayr. Kammerjunker und Bauamtsassessor, verm. 27. September 1891 mit

Marie Freiin Tucher von Simmelsdorf, geb. 18. August 1871. [München.]

Tochter: Wilhelmine Josephine, geb. 4. August 1892 zu München.

2) Gerhard Christof Alexander, geb. 3. August 1863 zu München, Kön. bayr. Kammerjunker und Premierleutnant im 1. Chev.-leg.-Regiment.

3) Anna Luise Sophia Wilhelmine, geb. 14. Februar 1866 zu München, verm. 3. Dezember 1890 zu München mit Eberhard von Faber du Faur, Kön. preuß. Rittmeister und Referenten im Kriegsministerium.

Vaters-Halbbruder

aus des Großvaters zweiter Ehe.

† Sigmund Christof von Harsdorf, Edler von Enderndorf (geb. 20. Januar 1757, † 19. Dezember 1831, Kön. bayr. Appellationsgerichtsrat, verm. 14. Dezember 1779 mit Helene Katharina [geb. 26. März 1760, † 17. Februar 1817], des † Christof Carl Sigismund Edlen Holzschuher von Harrlach und der † Susanna Maria geb. Scheuerl von Defersdorf Tochter).

Sohn: † Jobst Christof Carl Freiherr Harsdorf von Enderndorf (geb. 23. April 1781, † 9. April 1843 zu Ansbach, Kön. bayr. Regierungsrat daselbst, verm. 18. Juli 1815 mit Susanne Maria Katharina Wilhelmine Caroline [geb. 23. Januar 1790, † 15. Mai 1856], des † Martin Carl Wilhelm Edlen von Wölckern auf Kalchreuth und der † Anna Lucia geb. Löffelholz von Kolberg Tochter).

Sohn: † Martin Carl Wilhelm Ernst Christof (geb. 4. August 1816 zu Ansbach, † 29. Juni 1858 zu Gunzenhausen), Kön. bayr. Landgerichtsassessor zu Gunzenhausen, verm. 23. August 1853 mit Alexandrine Rosalie, geb. 10. September 1835, des August Petri, Kön. bayr. Appellationsgerichtsrats, und der Alexandrine geb. Martin Tochter. [Zweibrücken.]

Töchter: (1) Adele Alexandrine Marie, geb. 25. Juli 1856 zu Gunzenhausen.

(2) Marie Julie, geb. 12. Februar 1858 zu Gunzenhausen, verm. 4. August 1881 mit Dr. Georg Neumayer, prakt. Arzt zu Kaiserslautern.

Hartelmüller.

[Katholisch. — Oesterreich. — Erbländ.-oesterr. Adel und Frhr. d. d. Wien 30. Juni 1803. — Beschreibung des Wappens im Jahrg. 1855, S. 247, geschichtl. Notiz im Jahrg. 1853, S. 192.]

† Simon Freiherr von Hartelmüller (geb. 1748 zu Landshut, † 27. September 1823 zu Preßburg, K. K. Oberst, verm. 1793 mit Margarethe Kempf [geb. . . . . , † 2. Februar 1839]).

Söhne: 1. † Ludwig (geb. 3. Juni 1802 zu Graz, † 27. Februar 1883) K. K. Oberstleutnant a. D., verm. 16. September 1843 mit

Emilie, geb. 23. Oktober 1823, des † Josef Honheiser, K. K. Postmeisters zu Littau in Mähren, Tochter.

Söhne: 1) Hugo, geb. 3. November 1845 zu Proßnitz in Mähren, K. K. Oberleutnant a. D., verm. 26. Oktober 1872 mit

Marie, geb. 5. April 1853, des Franz Kollary auf Laschkau in Mähren Tochter. [Olmütz.]

2) Erwin, geb. 16. August 1850 zu Littau, K. u. K. Rittmeister im Dragonerregt Graf von Neipperg Nr. 12, verm. 1. Juni 1886 mit

Camilla, geb. 2. September 1867 zu Theresienstadt, des August Seiche von Nordland, K. K. Oberst a. D., Tochter.

Sohn: Ludwig Hugo, geb. 4. September 1887 zu Weißkirchen in Mähren.

2. † Franz (geb. 5. Oktober 1804 zu Preßburg, † 5. Januar 1878 zu Wien, K. K. Oberstleutnant a. D., verm. 6. Januar 1839 mit Marie [† 12. Februar 1853], des † Alexander von Milyes, K. K. Oberst a. D., Tochter).

Kinder: 1) Irma, geb. 2. August 1840 zu Eperies in Ungarn, verm. 16. Mai 1858 mit Hermann Lill von Lilienbach.

2) August geb. 30. März 1847 zu Agram.

Hartlieb (auch Hartlieb von Wallthor).

[Katholisch. — Oesterreich. — Kleines Palatinat d. d. Wien 17. Oktober 1695, böhm. Adel und Ritter mit dem Inkolat für Böhmen und Mähren d. d. Wien 26. April 1723.]

A. Hartlieb.

(Im Mannesstamme erloschen.)

[Oesterr. Frhr. d. d. Wien 9. Dezbr 1882. — Beschreibung des Wappens und Näheres über die Standeserhebungen im Jahrg. 1885, S. 359.]

† Otto Freiherr von Hartlieb (geb. 1819 zu Wien, † 10. Juni 1888 zu Mödling bei Wien [des 1783 geb. und 5. Dezember 1855 † Friedrich Ritters von Hartlieb, K. K. Majors im Kriegsarchiv, Sohn]), K. K. Feldmarschall-Leutnant a. D. und Inhaber des 13. Korpsartillerieregts, verm. 18. April 1871 zu Prag mit

Josefine Freiin von Ehrenburg, geb. 9. Dezember 1845. [Baden bei Wien.]

Tochter: Maria Johanna Josepha, geb. 23. Februar 1872.

B. Hartlieb von Wallthor.

[Oesterr. Frhr. mit dem Prädikat „von Wallthor" d. d. Wien 26. Oktober 1850. — Beschreibung des Wappens und geschichtl. Übersicht im Jahrg. 1864, S. 347.]

† Carl Freiherr Hartlieb von Wallthor (geb. 1785 † 21. August 1862, K. K. Feldzeugmeister a. D., verm. . . . . mit . . . . . [geb. . . . ., † . . . .]).

Söhne: 1. Moritz, geb. 1821, vormal. Sekretär bei der Kön. ungar.

Finanz-Bezirksdirektion zu Rosenberg im Preßburger Komitat, verm. 1851 mit

. . . . . .

Sohn: Moritz, geb. 1852, K. u. K. Hauptmann im niederoesterr. Feldjägerbataillon Nr. 21.

2. † Carl (geb. 20. Februar 1822, † 6. März 1881), K. K. Oberstleutnant a. D., verm. 15. Januar 1853 mit

Pauline, geb. 29. August 1829, des Carl Edlen von Fölsch, K. u. K. Hofsekretärs, Tochter.

Söhne: 1) Rudolf Carl Friedrich Moritz, geb. 28. November 1854, K. K. Bauadjunkt in Tirol.

2) Carl Friedrich Moritz Paul, geb. 2. Januar 1857, Dr. jur., K. u. K. Bezirksgerichtsadjunkt zu Mürzzuschlag in Steiermark, verm. 19. Juni 1882 zu Graz mit

Ida Dorothea Crescentia, geb. 20. Februar 1858, des Friedrich Anselung, Büreauchefs der Steiermärk. Eskomptebank, und der Ida geb. Edlen von Hartlieb Tochter.

Sohn: Lothar Otto Friedrich Paul Carl, geb. 12. Novbr 1884.

Hartmann.

[Katholisch. — Bayern. — Bayr. Adel und Ritter 19. November (immatrikuliert 18. Dezember) 1843; bayr. Frhr. 5. Juli (immatrikuliert 10. August) 1871. — Beschreibung des Wappens und geschichtl. Übersicht im Jahrg. 1874, S. 264.]

Hermann Freiherr von Hartmann, geb. 5. Juli 1838 zu München (des 23. Februar 1873 zu Würzburg † Frhrn Jacob, Kön. bayr. Generals der Infanterie rc., Sohn), Kön. bayr. Generalmajor a. D., verm. 24. November 1879 mit

Marie Magdalene Leocadie, geb. 19. Juli 1854, des † Paul von Nimptsch auf Jäschkowitz, Tschirne und Janowitz in Preuß.-Schlesien und der Franziska geb. Gräfin von Hatzfeldt-Trachenberg, wiederverm. Freifrau von Loë. Tochter. [München.]

Kinder: 1. Maria Magdalena Franziska Wilhelmine, geb. 28. Oktober 1880.

2. Jacobea Marie Magdalena Valentine Herminie, geb. 12. Oktober 1882 zu München.

3. Walther Jakob Valentin, geb. 11. Novbr 1885 zu Saargemünd.

Hasselholdt-Stockheim, s. Stockheim.

Haßlinger von Hassingen.

[Katholisch. — Oesterreich und Ungarn. — Ungar. Adel mit „von" d. d. Preßburg 18. November 1790; kön. ungar. Donationsurkunde nebst dem ungar. Indigenat 21. Februar 1806; Prädikat „Hassingen" 8. Mai 1880; oesterr. Frhr

d. d. Wien 14. Oktober 1879. — Beschreibung des Wappens und Näheres über die Standeserhebungen im Jahrg. 1881, S. 331.]

Johann Stefan Leopold Peter Freiherr Haßlinger von Haßlingen, geb. 24. Februar 1822 zu Wien, K. K. Sektionschef a. D., verm. 29. Mai 1860 mit

Felicie Freiin Besque von Püttlingen, geb. 26. Mai 1837.

Kinder: 1. Johanna Maria Franziska Leopoldine, geb. 7. April 1861.
2. Felix Benedict Johann Friedrich, geb. 3. August 1865.

Hauch.

[Protestantisch. — Bayern. — Bayr. Adel und Frhr. 14. November (immatrikuliert 20. Dezember) 1876. — Beschreibung des Wappens und Näheres über die Standeserhebung im Jahrg. 1879, S. 321.]

† Melchior Franz Carl Freiherr von Hauch (geb. 18. April 1843 zu Frankfurt a. M., † 13. März 1887 zu Haunsheim), Herr auf Haunsheim (350 Tagwerke) bei Lauingen a. d. Donau im Kreise Schwaben in Bayern, verm. 19. Novbr 1872 zu Guttenberg am Neckar mit

Anna Freiin von Gemmingen-Guttenberg auf Bonfeld vom Untern Schlosse, geb. 28. Mai 1850. [Schloß Haunsheim und München.]

Kinder: 1. Irma Luise Caroline Sofie, geb. 17. August 1873, verm. 30. September 1893 zu Haunsheim mit Hermann Frhrn von Gaisberg, Kön. württemberg. Kammerjunker und Forstamtsassistenten. [Tübingen.]
2. Bettina Caroline Wilma Gabriele Frida, geb. 7. November 1874, verm. 3. Februar 1894 zu Haunsheim mit Alexander Frhrn von Crailsheim, Kön. bayr. Kammerjunker und Rechtspraktikanten. [Bayreuth.]
3. Gustav Eberhard Wilhelm Bruno, geb. 20. Juni 1884 zu Haunsheim.

Hauenschield-Bauer von Przergb.

[Katholisch. — Oesterreich. — Oesterr. Adelstand mit dem Prädikat „von Przergb" d. d. Wien 17. März 1864; oesterr. Frhr. mit Namen- und Wappenvereinigung unter dem Namen „Frhr Hauenschield-Bauer von Przergb" laut Allerhöchster Entschließung d. d. Wien 24. November 1893 (Diplom d. d. Wien 2. Januar 1894). — W.: durch goldenen Faden gespalten; vorn (Hauenschield von Przergb) in Rot ein aufrechtgestellter, unten in eine Spitze verlaufender, golden eingefaßter gerundeter silberner Schild, durchhauen oben in der Tiefe seiner Klinge von einem schrägerechtsgekehrten Schwerte mit goldenem Griff, den Schild begleitet im linken Obenwinkel ein silberner Stern; hinten (Bauer) in Blau ein goldener, von drei (2, 1) goldenen Zirkscheiben mit schwarzem Zentrum und je drei um dieses laufenden gleichfarbigen Ringen begleiteter goldener Querbalken. Freiherrenkrone und drei gekrönte Helme. Auf dem ersten mit rotsilberner und dem dritten mit blaugoldener Decke lehnt einwärtsgekehrt je ein

überbogener geharnischter Arm, der in seiner mit Panzerhandschuh bekleideten Faust ein Schwert an goldenem Griffe über sich schwingt; der mittlere Helm mit blaugoldener Decke trägt zwischen beiderseits mit goldenen Querbalken überzogenem offenen blauen Flug ein aufgerichtetes blankes Schwert an goldenem Griffe (Bauer). — S. Genealogisches Taschenbuch der adeligen Häuser, Jahrg. 1884.]

Franz Carl Hauenschield, K. K. Major im 6. Inf.-Regt, erhielt den oesterr. Adelstand mit dem Prädikate „von Przerqb" d. d. Wien 17. März 1864.

Dessen Sohn Dr. jur. Eugen Julius Hauenschield von Przerqb, K. K. Ministerialsekretär im Ministerium für Kultus und Unterricht, erhielt mittels Allerhöchster Entschließung d. d. Wien 24. November 1893 (Diplom d. d. Wien 2. Januar 1894) als Neffe und Schwager des 22. Juli 1893 kinderlos † K. u. K. Reichs-Kriegsministers und Feldzeugmeisters Ferdinand Freiherrn von Bauer unter Vereinigung von dessen Namen und Wappen mit den seinigen als „Frhr Hauenschield-Bauer von Przerqb" den oesterr. Freiherrnstand.

Eugen Julius Freiherr Hauenschield-Bauer von Przerqb, geb. 21. November 1856 zu Lemberg, Dr. jur., K. K. Ministerialsekretär im Ministerium für Kultus und Unterricht, verm. 18. Novbr 1884 zu Lemberg mit

Antonie Reiß, geb. 16. Oktober 1859 zu Lemberg. [Wien.]

Söhne: 1. Eugen Franz Julius, geb. 25. September 1887 zu Wien. 2. Leo Ferdinand, geb. 20. April 1891 zu Wien.

Hauer.

[Katholisch. — Oesterreich, Ungarn und Bayern. — Rittermäßiger Reichsadel mit dem Prädikat „Edler von" d. d. Linz 26. August 1732; Reichs- und erbländ.-oesterr.-Ritter d. d. Wien 12. Juni 1733; Reichsfrhr. und bayr. Frhr. 7. Juli 1792 (vom Kurfürsten Carl Theodor von Pfalzbayern, als Reichsvikar); erbländ.-oesterr. Frhr. d. d. Wien 20. Dezember 1793; aufgenommen in das Konsortium des niederoesterr. Herrenstandes 1. Februar 1817; kön. preuß. Anerkennung des Freiherrenstandes d. d. 7. Januar 1828 (laut Ministerialreskript für Heinrich Josef Jacob Apollinaris Leopold Frhrn von Hauer zu Jüchen bei Jürth) und d. d. 6. April 1830 (für den Bruder Georg Franz Frhrn von Hauer, Kön. preuß. Landrat zu Opladen, Söhne des am 7. Juli 1792 in den Reichsfreiherrenstand erhobenen Ernst Leopold Anton); ungar. Adel 12. Dezember 1833. — Beschreibung des Wappens, geschichtl. Übersicht und Nachrichten über die II. Linie, welche gänzlich erloschen zu sein scheint, im Jahrg. 1876, S. 287, Ergänzung hierzu im Jahrg. 1877, S. 332.]

† Stefan Freiherr von Hauer (geb. 20. März 1811, † 5. März 1877), K. K. Kämmerer, Wirkl. GRat und vormal. Sektionschef im Ministerium des Innern, verm. 15. Februar 1849 mit

Antonie Gräfin Welser von Welsersheimb, geb. 9. November 1820, Stfr'D. [Graz.]

Söhne: 1. Leopold, geb. 26. Januar 1854, K. u. K. Kämmerer

und Rittmeister im Husarenregt Prinz zu Windisch-Graetz Nr. 11, Dienstkämmerer J. K. u. K. Hoh. der Frau Kronprinzessin-Witwe Erzherzogin Stephanie.

2. Wilhelm, geb. 12. Juni 1855, K. u. K. Kämmerer und Rittmeister im Husarenregt Prinz zu Windisch-Graetz Nr. 11.

Bruder.

† Ignaz (geb. 2. Mai 1820, † im November 1893, K. K. Major a. D.).

Hauff.

[Evangelisch. — Grhzgt. Hessen und Mecklenburg-Schwerin. — Reichsadel d. d. Prag 24. Juli 1604; Frhr. im Grhzgt. Hessen d. d. Darmstadt 8. November 1853. — Beschreibung des Wappens und Näheres über die Standeserhebungen im Jahrg. 1865, S. 400.]

† Gottlieb Ludwig Jonathan Freiherr von Hauff (geb. 27. Mai 1797 zu Ludwigsburg, † 6. September 1867), Grhzgl. sächs. und Grhzgl. hess. Generalkonsul in St. Petersburg, verm. I) . . . . mit Elisabeth Maaß († 11) . . . . 1840 mit

Marie Julie Lantz, geb. 21. März 1821. [St. Petersburg.]

Kinder: a) 1r Ehe: 1. Auguste Elisabeth, geb. 8. Juni 1830, verm. mit Johann Krohn, Großhändler. [St. Petersburg.]

2. Elise Victorine Louise, geb. 27. Novbr 1832, verm. mit Eduard Grafen von Todleben († 6./18. Juni 1884), Kaiserl. russ. Generaladjutanten, Ingenieurgeneral und Generalgouverneur. [St. Petersburg.]

3. Anna Ida, geb. 25. September 1835. [St. Petersburg.]

4. Julius Friedrich, geb. 3. November 18.., vormal. Grhzgl. hess. Konsul. [St. Petersburg.]

— b) 2r Ehe: 5. † Carl Ludwig (geb. 11. April 1841 zu St. Petersburg, † 7. Januar 1876 zu Mallin), Herr auf Mallin bei Neubrandenburg in Mecklenburg-Schwerin, verm. mit

Caroline Reichert. [Mallin.]

Söhne: 1) Louis, geb. 19. Januar 1872 zu Mallin, Kön. preuß. Leutnant a. D.

2) Nicolaus, geb. 3. Juli 1873.

6 Mathilde Amalie Louise, geb. 15. Mai 1846. [St. Petersburg.]

7. † Alexander Julius Rudolf (geb. 20. November 1849, † 5. Dezember 1892 zu Paris).

Haulleville.

[Katholisch. — Belgien. — Altadelige lothringische Familie; oesterr. Frhr. 13. Mai (Diplom d. d. Wien 21. November) 1867. — Beschreibung des Wappens und geschichtl. Übersicht im Jahrg. 1869, S. 353.]

Prosper Carl Alexander Freiherr von Haulleville, geb. 28. Mai 1830 zu Luxemburg, Dr. jur., Geh. Kämmerer di spada e cappa Sr. Heil. des Papstes, Erster Konservator am Kön. Museum der

Künste und Industrie und Professor der Geschichte an der Kriegsschule, verm. 4. September 1854 zu Trier mit Melusine († 6. Juni 1892 zu Brüssel), des † Wilhelm von Plessen-Levetzow und der Isabelle geb. von Haulleville Tochter. [Brüssel.]

Kinder: 1. Maria Charlotte Ferdinande Isabelle Elisabeth, geb. 26. Mai 1855.
2. Zoe Katharina Charlotte Wilhelmine Celenie, geb. 26. April 1857.
3. Carl Josef Wilhelm Prosper, geb. 21. März 1859.
4. Alfons Pius Stefan, geb. 6. November 1860.
5. Antonie Ernestine Josefine, geb. 10. Juni 1863.
6. Josefe Anna Caroline, geb. 23. März 1857.

Haus von Hausen.

(Im Mannesstamme erloschen.)

[Katholisch. — Oesterreich. — Erbländ.-oesterr. Adel mit dem Prädikat „von Hausen" d. d. Wien 6. März 1797; liechtenstein Frhr. d. d. Wien 11. August 1884. — Beschreibung des Wappens und geschichtl. Notiz im Jahrg. 1887, S. 382.]

† Carl Freiherr Haus von Hausen (geb. 29. September 1823 zu Salzburg, † 29. Juli 1889 zu Lindau [des 9. Mai 1830 zu Wien † Frhrn Karl, Adjunkten bei der Oberhofpostverwaltung, Sohn]) Fürstl. liechtenstein. Rat und Landesverweser a. D., verm. 11. April 1850 mit

Katharina, geb. 9. März 1830, des † Wilhelm Weinhauer, K. K. niederoesterr. Statthaltereirats, Tochter. [Innsbruck.]

Tochter: Helene, geb. 24. Juli 1852 zu Wien, verm. 16. August 1870 mit Janaz Banko, Fürstl. liechtenstein. Architekten. [Wien.]

Hausen und Gleichenstorff.

[Katholisch. — Grhzgt. Hessen. — Diese Familie gehört zu dem Freiherrenstande des Großherzogtums Hessen (laut Bestätigung der Grhzgl. hess. Haus- und Staatsarchivdirektion d. d. Darmstadt 11. Mai 1868 auf Grund der in dem Grhzgl. Haus- und Staatsarchiv aufbewahrten Akten und Urkunden). — Beschreibung des Wappens und geschichtl. Notiz im Jahrg. 1867, S. 377; über die ältere Genealogie s. Jahrg. 1879, S. 289.]

Franz Marinus Adolf Freiherr von Hausen und Gleichenstorff, geb. 6. April 1823 (des 17. Januar 1835 † Frhrn Friedrich Carl Sohn), Gutsbesitzer zu Oberursel bei Frankfurt a. M., verm. 23. Februar 1852 mit

Maria Theresia Steinmetz, geb. 11. März 1820.

Kinder: 1. Maria Theresia, geb. 27. November 1853.
2. Katharina, geb. 6. Januar 1856, verm. 4. Oktober 1890 mit Chr. Phillips, Kaiserl. Postsekretär zu Frankfurt a. M.
3. Franz Ludwig Adolf, geb. 21. April 1858, cand. jur., Büreaubeamter beim Königl. Amtsgericht zu Düsseldorf.

Des Vaters Halbbruders, des 27. Mai 1802 † Frhrn Friedrich, Kurmainzischen Kammerherrn und Oberforstmeisters, **Sohn**:

† Friedrich Carl (geb. 7. September 1800 zu Forsch, † 21. Februar 1883 zu Darmstadt, Grhzgl. hess. Kammerherr und Generalmajor à la suite, verm. 1851 mit Sophia [geb. 1808, † 13. April 1893], des † Carl Friedrich Bernhard von Ibell, Landgräfl.-hess. GRats und dirigierenden Präsidenten, Wilhs und des † Bankiers Koch, Herrn auf Orr bei Köln, Tochter).

Hauser.

[Katholisch. — Oesterreich. — Oesterr. Adel und Frhr. d. d. Wien 21. Septbr 1850. — Beschreibung des Wappens im Jahrg. 1863, S. 373.]

† Heinrich Freiherr von Hauser (geb. 12. Juli 1800 zu St. Veit in Kärnten, † 11. Juni 1893 zu Wien), K. K. Generalmajor a. D., verm. 27. September 1858 zu Gitschinowes mit

Anna Freiin von Risenfels, geb. 12. März 1839. [Wien.]

Kinder: 1. Max, geb. 9. Juli 1860, K. u. K. Linienschiffsleutnant.

2. Hertha, geb. 4. Februar 1862, verm. 8. November 1890 zu Wien mit Franz Ritter von Sprung, Hof- und Gerichtsadvokaten zu Wien.

3. Hans, geb. 20. März 1864, K. u. K. Linienschiffsleutnant.

4. Wulf, geb. 26. September 1875, Zögling der K. u. K. Militär-Oberrealschule in Mährisch-Weißkirchen.

Hausman (Haußman).

[Katholisch. — Oesterreich (Tirol). — Reichsadel d. d. Wien 20. November 1577; aufgenommen in die Tiroler Adelsmatrikel 1605; Wappenbesserung d. d. Wien 1. Septbr 1639 (vom Kaiser Ferdinand III.); Reichsfehr. und Wappenvermehrung d. d. Wien 12. November 1675. — Besitz, Beschreibung des Wappens und geschichtl. Übersicht im Jahrg. 1858, S. 248; Näheres über die Standeserhebungen im Jahrg. 1865, S. 405.]

I. Linie, zu Meran.

† Joseph Emanuel Haußmán zu Stetten, Freiherr zum Stein unter Lebenberg, Lanegg und Greiffenegg (geb. 12. März 1796, † 6. August 1874 zu Meran [des 14. August 1823 zu Bozen † Frhrn Sebastian Franz Sohn], Herr auf Doblhof ꝛc., verm. 17. August 1817 mit Carolina [geb. 1796, † 17. Januar 1859], des † Johann Augustin Freisassen von und zu Plawenn, Giersburg und Lichtenegg und der † Elisabeth geb. Gräfin Hendl zu Goldrain ꝛc. Tochter).

Kinder: 1. Josefine, geb. 19. Juli 1819, Stkr.D. und Oberdechantin des K. K. weltlich-adeligen Damenstifts zu Innsbruck.

2. Elisabeth, geb. 3. Mai 1821. [Meran.]

3. Carl Arbogast, geb. 13. Juli 1825, Herr des Lehens Trojenstein, K. u. K. Kämmerer, Oberst und Landesverteidigungsdistrikts-Kommandant, verm. 31. August 1858 zu Goertschach bei Laibach mit

Emma Gräfin von Hohenwart zu Gerlachstein, geb. 1. April 1836. [Meran.]

Kinder: 1) Caroline Marie Theresia Emma, geb. 15. August 1859, verm. 27. Februar 1886 zu Meran mit Alfons Bärnreither, Herrschaftsbesitzer in Böhmen. [Schloß Lünz in Böhmen.]

2) Rudolph Andreas, geb. 14. November 1865 zu Josefstadt in Böhmen, K. u. K. Kämmerer, Oberleutnant im Inf.-Regt. Wilhelm Herzog von Württemberg Nr. 73.

3) Elsa, geb. 13. September 1867 zu Rotizan in Böhmen, Stiftsdame des K. K. weltlich-adeligen Damenstifts zu Innsbruck.

4) Paula Luise Josefine, geb. 27. April 1872 zu Graz.

5) Gaston Peter Cyriak, geb. 6. Dezember 1875.

4. Marie, geb. 16. August 1829. [Meran.]

II. Linie, zu Bozen und Saturn.

† Franz Carl Hausman zu Stetten, Freiherr zum Stein unter Lebenberg, Lanegg und Greiffenegg (geb. . . . . , † 1828, verm. 1805 mit Eleonora von Egen zum Dürrenstein [† 1845]).

Söhne: 1. † Johann Nepomuk (geb. 16. Mai 1812 zu Bozen, † 11. April 1863 daselbst, verm. 5. September 1833 mit Elisabeth [geb. 14. September 1814 zu Saturn, † 31. Januar 1877], des † Aloys Kohl, Landesverordneten, Tochter).

Töchter: 1) Philomena, geb. 1. August 1836 zu Gfrill.

2) Rothburga, geb. 7. Juni 1838 zu Margreid, verm. 22. August 1865 mit Josef Gugler. [Bozen.]

3) Amalie, geb. 16. Dezember 1839 zu Margreid, verm. 19. Mai 1863 zu Bozen mit Bernhard Frhrn Gyrl von und zu Waldgries und Liebenaich († 19. Juli 1887 zu Innsbruck), K. K. Major a. T. [Innsbruck.]

4) Maria, geb. 16. Juli 1845 zu Fennberg, verm. 22. August 1871 zu Bozen mit Dr. jur. Johann Jörg († 4. Juni 1889), K. K. Gerichtsadjunkten beim Kreisgericht zu Bozen.

2. † Anton (geb. 10. August 1816, † 19. Januar 1886), Güterbesitzer zu Saturn, verm. 8. März 1859 mit

Therese Zanini, geb. 30. August 1830. [Saturn.]

Kinder: 1) Ulrike Maria Theresia, geb. 30. Juni 1862, verm. 8. August 1893 zu Saturn mit Carl Tribus, K. K. Bezirksgerichts-Adjunkten in Schwaz.

2) Hedwig Maria Theresia geb. 10. September 1866.

3) Olga Maria Theresia, geb. 9. November 1869.

4) Hermann Franz Wilhelm, geb. 2. Mai 1873.

Harthausen, s. Jahrg. 1894, S. 363.

Haymerle.

[Katholisch. — Oesterreich. — Böhm. Adel d. d. Wien 12. September 1737; böhm. Ritter mit dem Inkolat, auch Prädikat „von Haimthal" d. d. Wien 6. März 1748; oesterr. Frhr. 4. April (Diplom d. d. Wien 14. Juni) 1876. — Beschreibung des Wappens und geschichtl. Übersicht im Jahrg. 1878, S. 291.]

† Heinrich Carl Freiherr von Haymerle (geb. 7. Dezember 1828 zu Wien, † 10. Oktober 1881), Gnadenritter des souv. Malteserordens, K. u. K. Wirkl. GMat, Minister des Kaiserl. Hauses und der auswärtigen Angelegenheiten und Vorsitzender im gemeinsamen Ministerrate, verm. 19. Dezember 1867 mit

Therese Freiin von Vernus, geb. 184. zu Frankfurt a. M. (reformiert). [Stift Neuburg am Neckar bei Heidelberg.]

Kinder: 1. Maria Caroline Wilhelmine, geb. 25. Oktober 1868, verm. 8. Mai 1889 zu Salzburg mit Kasimir Grafen Ledóchowski, K. u. K. Kämmerer und Oberleutnant im Landwehr-Dragonerregt Nr. 3.

2. Franz Alexander, geb. 15. September 1874.

Hayn, s. Jahrg. 1894, S. 367.

Haynau.

[Evangelisch und katholisch. — Adel resp. Adel und Frhr. (im vormal. Kurfürstentum Hessen) unter dem Namen „von Haynau", worüber ein besonderes Diplom nicht ausgefertigt wurde; Bestätigung des Freiherrnstandes in den Herzogtümern Sachsen-Coburg und Gotha 3. Juni 1878; Richtigstellung des Freiherrl. Haynauschen Wappens d. d. Coburg 18. März 1892. — Besitz: das aus den Herrschaften Kis-Gécz und Kis-Szekeres (ca 6000 Joch) im Szaimarer Komitat in Ungarn bestehende, vom † Frhrn Julius (s. unten) gestiftete und unter dem 7. Februar 1864 bestätigte Fideikommiß. — Näheres über die Abstammung im Jahrg. 1883, S. 328; vgl. die geschichtlichen Nachrichten im Jahrg. 1880, welche hiernach zu berichtigen wären; Beschreibung des Wappens im Jahrg. 1893, S. 338.]

† Wilhelm Carl Freiherr von Haynau (geb. 24. Dezember 1779 zu Hanau, † 21. Januar 1856 zu Cassel, Kurfürstl. hess. Generalleutnant a. D., verm. I) 24. Dezember 1803 zu Ansbach mit Caroline [† 28. Januar 1807 zu Burghausen], des † . . . . von Schack, Kön. preuß. Generalmajors, Tochter; II) 24. Dezbr 1808 zu Hanau mit Luise Sofie Friederike Marie [geb. 10. September 1787 zu Hanau, † 21. Juli 1813 daselbst], des † Carl Friedrich Buderus von Carlshausen, Kurfürstl. hess. GMats, und der Marie Dorothee geb. Gullmann Tochter; III) im Juni 1818 zu Fulda mit Sofie Friederike Christine [geb. 12. Juli 1798 zu Hanau, † 18. März 1820 zu Marburg; kinderlos], des . . . . . von Lengerke, Kurfürstl. hess. Oberst, Tochter; IV) 30. Januar 1822 zu Cassel mit Elisabeth Marie

Susanne Christine [geb. 14. Dezbr 1793 zu Hanau, † 15. Juni 1844 zu Cassel], des Wilhelm Walrab Friedrich Frhrn von Trott zu Solz, Kurfürstl. hess. Hauptmanns, und der Katharina geb. Heubler Tochter).

Kinder: a) 1r **Ehe:** 1. † Friedrich Wilhelm Carl Eduard (geb. 5. Dezember 1804 zu München, † 24. Januar 1863 zu Cassel, Kurfürstl. hess. Generalleutnant a. D., verm. I) 15. März 1831 zu Cassel mit Natalie Sofie Josefine Caroline [geb. 23. August 1809 zu Marburg, † 3. Juni 1840 zu Cassel], des † Ludwig von Baumbach, Kurfürstl. hess. Kammerherrn und Staatsrats, und der Marie Anna geb. Steinbach Tochter; II) 14. November 1841 zu Ropperhausen mit Thecla Wilhelmine Amalie Sofie von Baumbach [geb. 5. August 1812 zu Obermoellerich, † 24. Oktober 1882 zu Cassel], Schwester der Vorigen).

Töchter: a) 1r **Ehe:** 1) † Theodora Hedwig (geb. 8. November 1835 zu Cassel, † 26. Januar 1894 daselbst, verm. 24. Juni 1863 zu Hannoversch-Münden mit Dr. med. Heinrich Friedrich Ludwig Bonhoff († 28. Januar 1880)).

— b) 2r **Ehe:** 2) Christine Clara Ella (Elisabeth), geb. 8. Januar 1847 zu Cassel. [Cassel.]

3) Elisabeth Maria Agnes Hedwig Thecla, geb. 6. August 1852 zu Cassel, verm. 16. Mai 1874 daselbst mit Dr. jur. Oscar Frhrn Moeller von Liliencron, Kön. preuß. Landrat a. D. [Carlscool in Mecklenburg.]

— b) 2r **Ehe:** 2. † Wilhelm Carl Gustav Adolf (geb. 6. Januar 1812 zu Hanau, † 18. März 1837 zu Hofgeismar, Kurfürstl. hess. Leutnant im Leib-Husarenregt, verm. 20. Mai 1834 zu Hanau mit Hedwig Luise [geb. 1. März 1814 zu Marburg, † 20. November 1877 zu Cassel], des † Carl Frhrn von Hanstein, Kurfürstl. hess. Staatsministers a. D., Tochter).

Tochter: Elisabeth Bertha, geb. 24. Juni 1836 zu Hofgeismar, verm. 6. Dezember 1862 zu Cassel mit Ludwig Frhrn von Dandelman, Kön. preuß. Hauptmann a. D. [Coburg.]

— c) 4r **Ehe:** 3. Franziska Helene Charlotte Ernestine, geb. 15. November 1823 zu Cassel, verm. 2. Februar 1860 daselbst mit Jérôme Napoléon Frhrn von Schlotheim († 4. März 1882), Kön. preuß. Regierungspräsidenten z. Disp. [Eisenach.]

Brüder.

1. † Georg Wilhelm (geb. 27. Februar 1781 zu Hanau, blieb im Februar 1813 im russischen Feldzuge, Grhzgl. bad. Hauptmann, verm. 14. April 1808 zu Marburg mit Charlotte Friederike Sofie [geb. 21. Oktober 1782 zu Marburg, † 14. März 1858 daselbst], des Ludwig von Wildungen, Kurfürstl. hess. Oberforstmeisters, und der Charlotte geb. Freiin von Breidenbach zu Breidenstein Tochter).

Sohn: Victor Leopold Ludwig, geb. 28. Juli 1812 zu Marburg, im Reg.-Bez. Cassel, früher Kurfürstl. hess. Obergerichtsrat, dann Fürstl. solms-braunfelsischer Kammerdirektor (1852), Dr. jur. und Privatdozent an der Universität Marburg (1857), Hzgl. sachsen-coburg. Staatsanwalt (1858), zuletzt (seit 1867 z. Disp.) Ober-

direktor auf den in Ober- und Niederoestereich gelegenen Herzogl. sachsen-coburg. Fideikommißherrschaften; verm. 31. Januar 1839 zu Cassel mit Ida Freiin von Lepel (geb. 2. Dezember 1816 zu Hanau, † 2. Januar 1888 zu Coburg). [Coburg.]

Kinder: (1) Emilie Charlotte Marianne Ida, geb. 16. Dezember 1839 zu Cassel, verm. 28. Dezember 1864 zu Greinburg a. d. Donau mit Emil Frhrn von Lepel († 14. Dezember 1870), Kön. bayr. Hauptmann im 3. Art.-Regt. [München.]

(2) Anna Elisabeth Rosalie, geb. 25. März 1847 zu Hanau, verm. 11. März 1873 zu Coburg mit Carl Frhrn von Stockmar, Kön. preuß. Major a. D. [Coburg.]

(3) † Gustav Cecil Ferdinand Emil (geb. 16. November 1848 zu Hanau; katholisch; † 19. Oktober 1892 zu Graz), Fideikommißherr, K. u. K. Kämmerer, Hauptmann und Batteriekommandant im Korpsartillerieregt Erzherzog Wilhelm Nr. 3, verm. 11. September 1883 zu Graz mit

Bertha Freiin von Eichhoff, geb. 8. März 1855 (katholisch).

Kinder (katholisch): a) Julius Maria Gustav Paulus, geb. 24. August 1884 zu Graz.

b) Maria (Annunciata) Ida Bertha Klara, geb. 4. Januar 1887 zu Graz.

c) Elisabeth Maria Bertha Clotilde, geb. 3. August 1888 zu Graz.

d) Victor Maria Gustav Joseph, geb. 2. August 1891 zu Graz.

(4) Ernst Wilhelm Friedrich, geb. 2. September 1850 zu Cassel, Ehrenritter des Johanniterordens, K. u. K. Kämmerer und Hauptmann in der Schweren Batteriedivision Nr. 28, verm. 25. Februar 1884 zu Wien mit

Harriet Emilie Julie Johanna Elise, geb. 1. August 1864 (katholisch), des Carl Ferdinand Ritters Maurner von Markhof, Großindustriellen zu Wien, und der Johanna geb. Kleinoschegg Tochter. [Salzburg.]

Tochter: Editha Johanna Ida, geb. 11. November 1884.

2 † Philipp Ludwig (geb. 18. Mai 1782 zu Hanau, † 5. Juni 1843 zu Heidelberg, Grhzgl. bad. Wirkl. Geh. Rat, verm. 24. Februar 1821 zu Stuttgart mit Wilhelmine verw. Gräfin von Taube, geb. Gräfin von Zeppelin [geb. 8. Januar 1791 zu Stuttgart, † 22. Dezember 1872 daselbst]).

Tochter: Mathilde Caroline Marie Friederike, geb. 7. Dezember 1821 zu Dresden, verm. 7. Dezember 1850 daselbst mit Gustav Frhrn von der Leyen-Blömersheim auf Blömersheim ꝛc. († 4. Juni 1857).

3 † Julius Heinrich Friedrich Ludwig (geb. 14. Oktober 1786 zu Cassel, † 14. März 1853 zu Wien, K. K. Kämmerer, GMaj und Feldzeugmeister a. D., auch Inhaber des 57. Inf.-Regts, Ehrenbürger der Städte Wien, Graz, Pest, Preßburg, Oedenburg und Arad, verm. 11. Oktober 1808 zu Pilsen mit Theresia [geb. 29. Mai 1787 zu Neuhaus in Böhmen, † 21. Oktober 1851], des † Johann Baptist Weber von Treuenfels, K. K. Feldmarschall-Leutnants, Tochter).

Tochter: Wilhelmine Clotilde Auguste Josefine, geb. 27. Septbr. 1809 zu Prag, lebenslängliche Nutznießerin des Fideikommiß. [Graz in Steiermark.]

Haysdorf.

[Katholisch. — Bayern. — Reichsadel d. d. Wien 15. Juli 1764; eingetragen in die Kön. bayr. Adelsmatrikel bei der Freiherrenklasse 11. Oktober 1818. — Beschreibung des Wappens und geschichtl. Notiz im Jahrg. 1874, S. 208 ff. Jahrg. 1882, S. 292.]

† Heinrich Philipp Jacob Freiherr von Haysdorf (geb. 25. Januar 1765, † 6. Juni 1848, General-Postkommissär und Direktor der Kabinetsposten zu Frankfurt a. M., verm. 1805 mit Maria Josepine Bühler [geb. 26. Oktober 1785, † 22. April 1846]).

Tochter: Caroline Cornelie Luise, geb. 29. August 1819, verm. 24. November 1851 mit Wolf Friedrich Carl von Motz († 13. Juli 1876), Kön. preuß. Major a. D. [Wiesbaden.]

Heereman von Zuydtwyck.

[Katholisch. — Preußen (Provinz Westfalen) und Niederlande. — Adelsbestätigung und Reichsadel 15. Februar 1534; Reichsritter mit Wappenbesserung d. d. Frankfurt a. M. 27. Juli 1658; kön. preuß. Genehmigung zur Fortführung des Freiherrntitels 5. November 1845 (s. Jahrg. 1858, S. 253). — Beschreibung des Wappens im Jahrg. 1856, S. 295, und geschichtl. Übersicht im Jahrg. 1858, S. 229.]

I. Linie.

† Matthias Alexander Freiherr Heereman von Zuydtwyck (geb. 23. Dezember 1789, † 17. März 1854, Herr auf Surenburg, Nevinghof, Maser, Hiltrup, Wienburg und Grevinghof in Westfalen und der Herrlichkeit Lisse mit Dever im Königreich der Niederlande, verm. 21. August 1819 mit Clara Freiin von Oer [geb. 14. Dezember 1800, † im Januar 1886 zu Münster i. W.]).

Söhne: 1. Maximilian Friedrich Antonius, geb. 20. Juli 1826, Fideikommißherr auf Surenburg, Nevinghof und Wienburg, Herr auf Maser, Herding und Grevinghof in der Provinz Westfalen und der Herrlichkeit Lisse nebst dem Gute Dever im Königreich der Niederlande, Ehrenritter des souver. Malteserordens, verm. 15. September 1859 mit

Franziska Freiin von Fürstenberg a. d. H. Körtlinghausen, geb. 3. Juni 1834. [Surenburg bei Rheine im Reg.-Bezirk Münster.]

Kinder: 1) Clemens August Matthias Franziscus Antonius, geb.

21. Dezember 1860, Kön. preuß. Leutnant der Reserve des Kürassierregts von Driesen (westfäl.) Nr. 4, verm. 15. Oktober 1892 mit
Agnes Freiin von Locquenghien, geb. 5. November 1862.
Sohn: Max Emmanuel Joseph Maria Aloysius Hubertus Leonard, geb. 29. Dezember 1893 zu Surenburg.

2) Friedrich Carl Ferdinand Hubert Maria Apollinaris, geb. 6. Juli 1862, Kaplan in Ottmarsbocholt.

3) Sophia Friederike Walburgis Aloysia Maria Antonia, geb. 7. Juni 1863, verm. 10. September 1890 zu Surenburg mit Werner Frhrn von Leykam.

4) Antonia Clementine Maria Aloysia Apollinaria, geb. 20. November 1864.

5) Franz Egon Maria Aloysius Matthias Hubertus Apollinaris Canisius, geb. 14. Septbr 1867 zu Surenburg, Kön. preuß. Leutnant im 1. Garde-Dragonerregt Königin von Großbritannien und Irland.

6) Clara Maria Aloysia Anna Franziska Huberta Apollinaria, geb. 20. März 1869, Clemensschwester zu Oldenburg.

7) Max Pius Antonius Aloysius Hubertus Josephus Maria Apollinaris Januarius, geb. 16. September 1871.

8) Friedrich Leopold Franziskus Maria Hermann Josef Apollinaris Hubertus Aloysius, geb. 6. April 1875.

2. Clemens August Antonius, geb. 26. August 1832, Ehrenritter des souver. Malteserordens, Dr. jur. und Kön. preuß. Regierungsrat a. D. [Münster.]

II. Linie.

† Werner Alexander Freiherr Heereman von Zuydtwyck (geb. 26. März 1808, † 14. Januar 1886 [des 3. April 1810 † Frhrn Engelbert, Kurfürstl. mainz. und Kaiserl. franz. Kammerherrn, Sohn]), Fideikommißherr, verm. 18. September 1832 mit
Ferdinande Freiin von Wrede, geb. 26. August 1811. [Burg-Herstelle.]

Sohn: † Friedrich Jacob (geb. 20. März 1835, † 18. Februar 1891 zu Kemperfeld, Fideikommißherr auf Burg-Herstelle mit Kemperfeld, K. u. K. Kämmerer und Oberstleutnant a. D., verm. 18. August 1863 mit Isabella Freiin von Fürstenberg a. d. H. Stammheim [geb. 2. März 1842, † 16. Juli 1868]).

Kinder: 1) Paula Ferdinandine, geb. 8. Juni 1864, verm. 10. Oktober 1882 mit C. von Jordans auf Lüstelberg bei Meckenheim a. Rhein.

2) Engelbert Philipp, geb. 18. September 1865 zu Kemperfeld, Fideikommißherr auf Burg-Herstelle mit Kemperfeld im Kreise Hörter, Kön. preuß. Leutnant der Reserve des 1. westfäl. Husarenregts Nr. 8, verm. 5. Oktober 1893 mit
Elisabeth Freiin von Brakel a. d. H. Welda.

3) Gisbert Franz, geb. 1. Mai 1867 zu Billinghausen, Kön. preuß. Leutnant im Inf.-Regt Herwarth von Bittenfeld (1. westfäl.) Nr. 13.

4) Ferdinandine Clementine, geb. 4. Juli 1868, verm. 1. Mai 1890 mit Max Frhrn von Brenken. [Schloß Wewer bei Paderborn.]

Heider.

[Katholisch. — Oesterreich. — Oesterr. Adel und Frhr. d. d. Wien 10. Mai 1886. — Beschreibung des Wappens und Näheres über die Standeserhebungen im Jahrg. 1887, S. 390.]

Gustav Freiherr von Heider, geb. 15. Oktober 1819 zu Wien, Dr. phil., vormal. K. K. Sektionschef im Ministerium für Kultus und Unterricht, vormal. Präsident der K. K. Akademie der Künste, korrespond. Mitglied der Kaiserl. Akademie der Wissenschaften zu Wien und der böhmischen Gesellschaft der Wissenschaften, verm. 1845 zu Wien mit

Cäcilia Radnitzky, geb. 1824. [Wien.]

Töchter: 1. Maria, geb. 20. August 1846 zu Wien, verm. 1868 mit Dr. jur. Georg Ritter von Than, K. K. Ministerialrat im Handelsministerium.

2. Cäcilia, geb. . . . . 184., verm. 15. November 1873 mit Anton Frhrn von Riebauer, K. K. Sektionschef im Finanzministerium.

3. Caroline, geb. 10. April 1854.

4. Julia, geb. 2. August 1860.

Heidler von Egeregg und Syrgenstein.

[Katholisch. — Oesterreich. — Oesterr. Ritterstand mit dem Prädikat „von Egeregg" d. d. Wien 9. September 1856 (für Carl Heidler, Doktor der Heilkunde, K. K. Generalstabsarzt 2c., Vater des Frhrn Carl); oesterr. Frhr. mittels Allerhöchsten Handschreibens d. d. Wien 14. Dezember 1891, Beifügung des weiteren Prädikates „und Syrgenstein", sowie Vereinigung des Wappens dieses Geschlechts mit dem Heidlerschen laut Diplom d. d. Wien 23. April 1892. — Beschreibung des Wappens und Näheres über die Standeserhebung im Jahrg. 1893, S. 343.]

Carl Freiherr Heidler von Egeregg und Syrgenstein, geb. 17. November 1848 zu Wien, K. u. K. diplomatischer Agent und Generalkonsul 1r Klasse für Egypten, verm. 4. Mai 1891 zu Bregenz mit

Sophie verw. Gräfin von Waldburg-Syrgenstein, geb. Gräfin von Waldburg-Zeil-Wurzach, geb. 4. Juni 1857 (s. Goth. Hofkalender, II. Abt.) [Cairo.]

Hein.

[Katholisch. — Oesterreich. — Oesterr. Adel und Ritter d. d. Wien 5. Juni 1863; oesterr. Frhr. 12. Mai (Diplom 5. Juli) 1871. — Beschreibung des Wappens und Näheres über die Standeserhebungen im Jahrg. 1874, S. 270.]

† Franz Freiherr von Hein (geb. 28. Juni 1808 zu Olmütz, † 18. Februar 1890 zu Brünn, Dr. jur., K. u. K. Wirkl. GRat, Erster Präsident des Oberlandesgerichts zu Wien, Mitglied des Herrenhauses des oesterr. Reichsrats auf Lebenszeit, Ehrenbürger von Wien und Troppau, verm. 5. Februar 1837 zu Troppau mit Rosalie Laminet von Arztheim [geb. 31. März 1815, † 29. Juli 1880]).

Kinder: 1. Eugenie Valentine Johanne Marie, geb. 20. Dezember 1844, verm. mit Otto Ritter Görzer zu St. Jörgen, K. u. K. Generalmajor und Kommandanten der 21. Kavalleriebrigade.

2. Robert Johann Maria, geb. 20. Januar 1849, K. K. Statthaltereirat zu Brünn, verm. 4. März 1876 zu Wien mit
Julia, des Ferdinand Absolon und der Julia geb. Kolb Tochter.
Kinder: 1) Leonore Julia Franziska Rosalia Maria, geb. 16. Juni 1879.
2) Robert Egon Franz Maria, geb. 8. August 1881.

3. Victor Leo Walter Maria, geb. 1. Februar 1850, K. K. Landespräsident im Herzogtum Krain, Ehrenbürger von Krainburg, verm. 26. April 1884 zu Tissina mit
Olga Gräfin Apraxin, geb. 17. Septbr 1857 zu Charkow. [Laibach.]

4. Leontine Franziska Rosalie Maria, geb. 7. November 1853, verm. 3. Juni 1874 zu Wien mit Carl Ritter von Schmerling, K. K. Rittmeister a. D. [Gießhübel bei Amstetten.]

Heine-Geldern.

[Katholisch. — Oesterreich. — Oesterr. Adel und Ritter d. d. Wien 30. März 1867; oesterr. Frhr. 24. September 1870; Bewilligung zur Führung des Freiherrlichen Namens „von Heine-Geldern" 20. Oktober (Diplom d. d. Wien 30. Oktober) 1870. — Beschreibung des Wappens und Näheres über die Standeserhebungen im Jahrg. 1875, S. 286.]

† Gustav Freiherr von Heine-Geldern (geb. 18. Juni 1810, † 15. November 1886, Herr der Herrschaften Schönkirchen, Naggendorf, Neuhof und Straßhof, verm. 24. Juni 1846 mit Emilie Kaan von Albest [geb. 30. März 1824, † 18. August 1859]).

Kinder: 1. Marie, geb. 8. April 1847 zu Wien, verm. 15. April 1868 daselbst mit Heinrich Grafen Sizzo von Noris, K. u. K. Kämmerer und Major der Reserve des Husarenregts König von Württemberg Nr. 6.

2. Gustav, geb. im August 1848, verm. 21. Februar 1887 mit
Regine Klein.

3. Maximilian, geb. 26. August 1849, K. K. Rittmeister im Landwehr-Dragonerregt Nr. 3, verm. 30. Septbr 1884 zu Würmla mit
Marie Freiin von Seidler, geb. 11. April 1864. [Wien.]
Kinder: 1) Robert Gustav Adolf Max, geb. 16. Juli 1885.
2) Adolf Max Gustav Heinrich, geb. 27. Dezember 1886.

3) Maximiliana Mathilde Maria Emma, geb. 20. Januar 1889.

4. † Heinrich Carl (geb. 20. September 1855 zu Wien, † 8. September 1892 zu Baden bei Wien, verm. 2. November 1879 mit Emma Bockel [geb. 30. August 1862; geschieden 1. September 1890; wiederverm.]).

Sohn: Heinrich Gustav, geb. 13. Oktober 1880.

5. Mathilde, geb. 21. Juni 1859, verm. 26. Mai 1879 zu Wien mit Alfons Edlem von Kodolitsch, K. u. K. Generalmajor a. D.

Heintze.

[Evangelisch. — Preußen (Provinz Schleswig-Holstein) und im Gebiet der Freien und Hansestadt Lübeck. — Reichsadel d. d. Wien 9. Januar 1805; dänischer Adel mit Verleihung eines andern Wappens 31. Mai (Patent 31. Dezbr) 1815. — Beschreibung des Wappens und Näheres über die Standeserhebungen im Jahre 1875, S. 287.]

† Josias Friedrich Ernst Freiherr von Heintze-Weißenrode (geb. 22. September 1800, † 26. Januar 1867, Erbherr auf Niendorf und Reecke, Mitbesitzer der Fideikommißgüter Hagen, Dobersdorf und Schädtbeck, Rechtsritter des Johanniterordens, Kön. dän. Kammerherr, verm. 30. September 1823 mit Elisabeth Gräfin von Reventlow [geb. 28. August 1804, † 11. Mai 1893 zu Niendorf]).

Kinder: 1. † Friedrich Heinrich Ernst (geb. 3. Dezbr 1824, † 8. Juni 1878), Erbherr auf Niendorf und Reecke, Rechtsritter des Johanniterordens, verm. 12. April 1860 zu Cannes mit

Caroline Freiin von Thielmann, geb. 31. Januar 1837.

Söhne: 1) Ernst Konrad Franz, geb. 3. Juli 1862 zu Berlin, Erbherr der adeligen Güter Niendorf und Reecke (seit 1812 die Gutsherrschaft „Weißenrode" immatrikuliert), vormals unter holsteinischer, jetzt unter lübeckischer Landeshoheit, Ehrenritter des Johanniterordens, Dr. jur., Legationssekretär bei der deutschen Gesandtschaft in Buenos Aires, Kön. preuß. Leutnant der Reserve des 1. Garde-Dragonerregts Königin von Großbritannien und Irland.

2) Adolf, geb. 10. Mai 1864, Kön. preuß. Regierungsassessor, zugeteilt dem Landrat des Landkreises Kiel, Leutnant der Reserve des hannov. Husarenregts Nr. 15.

2. † Wolf Christian Ernst (geb. 12. September 1826, † 22. Juni 1877), Ehrenritter des Johanniterordens, Kön. preuß. Oberst und Kommandeur des schleswig-holstein. Husarenregts Nr. 16, verm. 20. Januar 1861 mit

Frida, geb. 18. Februar 1839, des † Wilhelm von Jena auf Körten und Dannenberg in der Mark, Kön. preuß. Majors a. D. ꝛc., und der † Wilhelmine geb. Gräfin von der Schulenburg-Altendauen Tochter.

Kinder: 1) Elisabeth Wilhelmine, geb. 22. Dezember 1861

2) Otto Wilhelm Ernst, geb. 4. Oktober 1863 zu Berlin, Kön.

preuß. Premierleutnant im 3. Garde-Ulanenregt, verm. 13. Juni 1889 mit

Wally, des Ernst von Peterdorff, Kön. preuß. Oberst und Kommandeurs des 2. Garderegts zu Fuß, Flügeladjutanten Sr. Maj., und der Jenny geb. Freiin von Gickiedt-Petershagen Tochter.

Söhne: (1) Wolf, geb. 18. April 1890 zu Potsdam.
(2) Bollrad, geb. 4. April 1891 zu Potsdam.
(3) Otto Heinrich, geb. 10. Juni 1893 zu Potsdam.

3) Wolf, geb. 12. August 1867 zu Potsdam, Kön. preuß. Leutnant im Garde-Jägerbataillon.
4) Frida, geb. 9. März 1870 zu Potsdam.
5) Wilhelmine, geb. 7. März 1872 zu Schleswig.

3. Johann Adolf Ernst, geb. 7. März 1829, Ehrenritter des Johanniterordens, Kön. preuß. Geh. Regierungs- und Landrat zu Bordesholm, verm. 4. September 1862 mit

Magda (Margarethe) Gräfin von Reventlow, geb. 11. März 1843.

Kinder: 1) Elisabeth, geb. 9. April 1866, verm. 20. Januar 1893 mit Pastor G. Müller. [Tanneberg im Königr. Sachsen.]
2) Frida, geb. 7. März 1869.
3) Christian, geb. 5. November 1871.
4) Traugott, geb. 8. November 1877.

4. Heinrich Ernst, geb. 27. September 1834, Rechtsritter des Johanniterordens, Kön. preuß. Oberjägermeister vom Dienst, mit dem Prädikat „Exzellenz", Chef des Hofjagdamts, Major a. D., verm. 29. September 1868 zu Berlin mit

Josefine, geb. 11. August 1842, des † Heinrich von Frankenberg-Proschlitz auf Seubersdorf ꝛc. im Westpreußen, Ehrenritters des Johanniterordens, Kön. preuß. Premierleutnants a. D., und der Wilhelmine geb. Braun von Schwanenfeld Tochter. [Berlin.]

5. † Julia (geb. 12. April 1836, † 4. Juli 1893 zu Helmstorf), verm. 30. [illegible]ember 1857 mit Hermann von Buchwaldt auf Helmstorf und Ziethen Ehrenritter des Johanniterordens, Kön. preuß. Kammerherrn.

Heinzel von Hohenfels.

[Karbolisch. — Herzogtum Coburg und Rußland (Polen). — Adel und Freiherrnstand in den Herzogtümern Sachsen-Coburg und Gotha d. d. Gotha 10. März 1891. — W.: Schild durch einen silbernen Schrägrechtsbalken geteilt; oben in Blau drei sechsstrahlige goldene Sterne, unten in Rot zwei gekreuzte silberne Hämmer. Auf dem gekrönten Helm drei Straußfedern: eine rote, eine weiße und eine blaue. Auf grünem Band unter dem Schilde der Wahlspruch: „Industriae coronam".]

Julius Heinzel, Kaiserl. russ. Manufakturrat, wurde von weil. Sr. Hoh. dem Herzog Ernst II. von Sachsen-Coburg und Gotha d. d. Gotha 10. März 1891 mit dem Prädikat „von Hohenfels" in den Adel- und Freiherrnstand erhoben.

Julius Freiherr Heinzel von Hohenfels, geb. 3. Dezember 1831 zu Lodz, Herr auf Schloß Hohenfels bei Coburg, Schloß Julianowo mit

den Gütern Lagewniki, Marpschin, Moskule und Dobieschkow, sowie auf Kamiensk und Russischin im Gouvernement Petrikow, Kaiserl. russ. Manufakturrat, verm. 13. Oktober 1856 zu Lodz mit

Pauline Folkmann, geb. 22 Juni 1835 zu Lodz. [Hohenfels bei Coburg.]

Kinder: 1. † Adolf (geb. 29. Juli 1857, † 2. Februar 1892, verm. 5. Oktober 1887 mit

Emma Lehmann, geb. 23. Dezember 1865 zu Lodz. [Lodz.]

Töchter: Felicia Pauline Juliane, geb. 14. Januar 1889 zu Meran.

2) Melanie Paula Mathilde, geb. 18. Mai 1891 zu Meran.

2. Julius Theodor, geb. 7. Januar 1861 zu Lodz. [Lodz.]

3. Paula, geb. 21. April 1862 zu Lodz, verm. 9. Oktober 1883 mit Otto Gebler, Baumeister.

4. Emilie Valerie, geb. 13. Januar 1865 zu Lodz, verm. 14. September 1886 mit Josef von Tansani.

5. Louis Heinrich, geb. 25. Juli 1865 zu Lodz. [Lagewniki bei Lodz.]

Heldburg.

[Evangelisch. — Herzogtum Sachsen-Meiningen und Hildburghausen. — Adel und Frhr. daselbst unter dem Namen „Heldburg" 18. März 1873. — Beschreibung des Wappens und Näheres über die Standeserhebung im Jahrg. 1887, S. 391.]

Helene Freifrau von Heldburg, geb. Franz, geb. 30. Mai 1858, verm. in morganatischer Ehe 18. März 1873 zu Liebenstein mit Sr. Hoh. dem regierenden Herzog Georg II. von Sachsen-Meiningen und Hildburghausen.

Helfert.

[Katholisch. — Oesterreich. — Oesterr. Adel und Frhr. d. d. Wien 18. Aug. 1854. — Beschreibung des Wappens im Jahrg. 1862, S. 361, und Näheres über die Standeserhebung im Jahrg. 1887, S. 392.]

Josef Alexander Freiherr von Helfert, geb. 3. November 1820, K. K. GMaj, Mitglied des Herrenhauses des österr. Reichsrats auf Lebenszeit und vormal. Unterstaatssekretär im Ministerium für Kultus und Unterricht, Präsident der K. K. Zentralkommission für Erforschung und Erhaltung von Kunst- und historischen Denkmalen, auch Mitglied der Kaiserl. Akademie der Wissenschaften, der Kön. böhm. Franz Joseph-Akademie rc., verm. I) 6. März 1848 mit Wilhelmine Fügner (geb. 26. Dezember 1827, † 28. September 1849); II) 29. Januar 1853 mit

Julie Freiin von Gredler, geb. 8. Dezember 1832. [Wien.]

Sohn 1r Ehe: † Josef Wilhelm Zdenko (geb. 14. Februar 1849, † 26. Februar 1891 zu Bechyn), verm. 19. August 1877 zu Kolin mit

Marie, geb. 14. August 1854 zu Jičin (Jitschin), des Anton Mareš (Maresch), vormal. K. K. Landesgerichtsrats und Bezirksrichters zu Kolin, Tochter.

Kinder: 1) Josef Anton Wilhelm **Zdenko**, geb. 19. Mai 1879.
2) **Jaroslaw** Anton Alexander, geb. 27. September 1883.
3) **Marie** Julie Luise, geb. 17. Januar 1885.
4) **Wladimir** Leopold Wilhelm, geb. 24. März 1886.
5) **Ludmilla** Josephine Julia, geb. 7. Mai 1887.
6) **Milada** Julia, geb. 5. Mai 1890.

Hell.

(Erloschen.)

[Katholisch. — Oesterreich. — Oesterr. Adel und Ritter d. d. Wien 3. August 1860; oesterr. Frhr. d. d. Wien 14. April 1867. — Beschreibung des Wappens und Näheres über die Standeserhebung im Jahrg. 1876, S. 296.]

† Franz Freiherr von Hell (geb. 22. Oktober 1812 zu Wien, † 20. Juni 1873 zu Innsbruck, Dr. jur., K. K. Ministerialrat a. D. und zuletzt Vorstand des Preßbureaus zu Wien, verm. 1855 mit Caroline [† 5. September 1892 zu Salzburg], des † Johann Baptist Ritters von Lampi, Historienmalers, Kaiserl. Rats und Professors an der K. K. Akademie der bildenden Künste zu Wien, Tochter).

Helldorff, s. Jahrg. 1894, S. 369.

Hellenbach von Paczolay.

[Katholisch. — Ungarn (Kroatien). — Reichsadel laut Diplom d. d. 5. November 1643 für Jeremias Tschech, Oberamtmann und Buchhalter bei der Kön. ungar. Kammer zu Kremnitz; Verleihung des Prädikats „von Hellenbach" als „Tschech von Hellenbach" und Bewilligung, den bisher geführten Namen „Tschech" beliebig auszulassen, oder bloß das nebenstehende Prädikat zu gebrauchen, nebst der Erlaubnis, sich außerdem noch von zu erwerbenden Gütern zu nennen, d. d. Wien 27. Februar bzw. 31. März 1651 für Reich und Erblande; ungar. Adel für **Gottfried** Johann Hellenbach d. d. Wien 26. Januar 1686; Reichsfrhr. mit dem Titel „Wohlgeboren" und Wappenbesserung für **Gottfried** Johann von Hellenbach, Dr. med. und Kaiserl. GRat aus Kremnitz, d. d. Ebersdorf 24. September 1702. — Beschreibung des Wappens im Jahrg. 1891, S. 336.]

† Lazar Freiherr Hellenbach von Paczolay (geb. 3. September 1827, † 23. Oktober 1887), verm. 10. April 1851 mit

Clotilde, geb. 18. Februar 1831, des † Carl Jellačić von Bužim und der † Fanny geb. Gräfin Sermage von Szomszédvár und Mévédgrad Tochter.

Kinder: 1. **Helene**, geb. 27. Juni 1852, verm. 28. Juli 1880 zu Maria-Bistrica mit Nicola Grafen Papadopoli.

2. Dionysius, geb. 18. Februar 1854, K. u. K. Kämmerer und Rittmeister der Reserve, verm. 21. September 1891 zu Wien mit Marie Gräfin Dessewffy von Csernek und Tárkö, geb. 29. September 1869, StkD. [Schloß Maria Bistrica, Kroatien.]
Söhne: 1) Gottfried, geb. 10. Juli 1892.
2) Zdenko, geb. 4. April 1894.
3. Marianne, geb. 27. Mai 1856.
4. Gyzella, geb. 10. Juni 1857.
5. Fanny, geb. 10. Oktober 1859, verm. 10. Mai 1884 zu Maria-Bistrica mit Ludwig Grafen Kulmer von Rosenpichl und Hohenstein.
6. Zdenka, geb. 5. August 1861, verm. 23. Januar 1886 zu Venedig mit Victor Frhrn von Branyczány-Dobrinović († 29. Novbr 1887)

Helversen von Helversheim.

[Katholisch. — Böhmen. — Altes Geschlecht aus dem Lüneburgischen. — Adelsbestätigung mit dem Inkolat in Böhmen d. d. Prag 10. November 1602; böhm. Frhr. d. d. Wien 30. Dezember 1666. — Beschreibung des Wappens und geschichtl. Übersicht im Jahrg. 1848, S. 156; Ergänzung dazu und Stammtafel im Jahrg. 1874, S. 272.]

† Franz Wenzel Freiherr Helversen von Helversheim [geb. 5. Juli 1753, †, verm. 8. Februar 1781 mit Cäcilie [geb. 2. Februar 1763, † 3. September 1793], des Johann Wenzel Frhrn von Rumerskirch und der Cäcilie geb. von Jungwirth Tochter).
Söhne: 1. † Wenzel Prokop (geb. 7. Juli 1786, † 22. Januar 1864 zu Bösing, K. K. Hauptmann a. D., verm. 26. Oktober 1821 mit Aloysia [geb. 28. Juli 1801, † 19. Februar 1853], des Anton Frhrn Kfeller von Sachsengrün und der Marie Caroline geb. Gräfin von Des Fours-Walderode Tochter).
Söhne: 1) † Otto (geb. 19. Mai 1822, † 19. Juni 1889 zu Prag, K. K. Kämmerer und Statthaltereikonzipist a. D., verm. 5. Februar 1846 mit
Maria, geb. 8. Februar 1823 zu Prag, des Dr. med. Carl Schwabe daselbst und der Caroline geb. von Bouvier Tochter.
Töchter: (1) Marie, geb. 18. September 1848.
(2) Melanie, geb. 16. Februar 1850.
(3) Malwine, geb. 31. Mai 1852.
(4) Ilka, geb. 16. Februar 1856.
(5) Anna, geb. 5. September 1862.
(6) Slawine, geb. 18. September 1864.
2) Christian Theodor, geb. 12. April 1824, K. K. Rittmeister a. D., verm. 1872 mit
Maria von Lebel. [Gilli in Steiermark.]
Töchter: (1) Camilla Agnes Maria, geb. 16. März 1873 zu Hohenegg.
(2) Maria-Leopoldine, geb. 16. April 1874 zu Hohenegg.
(3) Valeria Anna, geb. 16. März 1878 zu Gilli.

3) Carl, geb. 23. April 1830, K. u. K. Kämmerer und Oberst a. D., verm. I) 21. April 1857 mit Laura Adrianna Maria (geb. 17. Juli 1816, † 1. November 1887), des Richard Grafen Balbi zu Venedig und der Alba geb. Gräfin Gorner Tochter, Stk. D und K. u. K. W. D.; II) mit
Barbara Maria Anna Walburga Josepha Alexandrina, geb. 2. Februar 1844, des Alexander Frhrn Földvary von Földvár, Kön. ungar. Honoredobersten, und der Johanna Nepomucena Pauline geb. Freiin Roßner von Roseneck Tochter. [Graz.]

2. † Aloys (geb. 20. Mai 1788, † 7. April 1855 zu Veraun, K. K. Hauptmann a. D., verm. 28. September 1816 mit Eleonore Gräfin Sporck [geb. 20. Oktober 1792, † 12. September 1824]).
Kinder: 1) Aloys, geb. 26. September 1818, K. u. K. Kämmerer und Hauptmann a. D., verm. 11. Oktober 1852 mit Gabriele Freiin Korb von Weidenheim, geb. 31. Oktober 1832.
2) Rosalie, geb. 12. August 1820, verm. 5. November 1844 mit Emmerich Edlem von Sebastianovich, K. K. Rittmeister a. D. [Budapest.]
3) Therese, geb. 26. Juni 1824, Stiftsdame des K. K. Theresianischen adeligen Damenstifts auf dem Hradschin zu Prag.

Henikstein.

[Katholisch. — Oesterreich. — Erbländ.-oesterr. Adel mit dem Prädikat „Edler von Henikstein" d. d. Wien 19. Januar 1784 (für den Großhändler Adam Albert Hönig; oesterr. Ritter (Henikstein) d. d. Wien 10. Mai 1807; böhm. Inkolat im Ritterstande d. d. Wien 16. Dezember 1812; oesterr. Frhr. 3. Mai (Diplom d. d. Wien 25. Mai) 1859. — Beschreibung des Wappens und Näheres über die Abstammung und die Standeserhebungen im Jahrg. 1877, S. 340.]

† Alfred Johann Baptist Freiherr von Henikstein (geb. 11. August 1810 zu Ober-Döbling bei Wien, † 29. Januar 1882, K. K. GMaj und Feldmarschall-Leutnant a. D., verm. 12. Mai 1835 zu Verona mit Santina von Scholl [geb. 3. November 1818, † 22. Mai 1853 zu Venedig].
Kinder: 1. Gustav Wilhelm Alfred, geb. 17. September 1840 zu Wien, K. u. K. Generalmajor und Kommandant der 16. Inf.-Brigade verm. 17. September 1872 zu Ungarisch-Hradisch in Mähren mit
Franziska de Paula Gräfin Ledóchowska, geb. 5. August 1853.
Kinder: 1) Marie Hedwig, geb. 23. November 1873 zu Olmütz.
2) Alfred Carl Gustav, geb. 13. April 1877 zu Olmütz.
2. Lucia Isabelle Therese, geb. 21. Oktober 1844 zu Venedig. [Wien.]

Henn von Henneberg.

[Evangelisch und katholisch. — Preußen und Oesterreich. — Rittermäßiger Reichsadel mit dem Prädikat „von Hönnenberg" d. d. Wien 26. Februar 1650 (für Friedrich Hön, Hauptmann des de la Cronschen Regiments); böhm. Frhr. d. d.

Wien 15. Juli 1728; alter böhm. Frhr. mit Wappenbesserung d. d. Wien 21. Januar 1730. — Beschreibung des Wappens im Jahrg. 1855, S. 253, geschichtl. Übersicht im Jahrg. 1853, S. 194, und Stammtafel im Jahrg. 1875, S. 289.]

I. Henn von Henneberg.

† Aloys Freiherr Henn von Henneberg (geb. 30. Juni 1750, † 30. Januar 1823, Herr der Herrschaft Zauditz mit Beneschau, Kön. preuß. Kammerherr, verm. im Mai 1799 mit Elisabeth Freiin von Krawacz [geb. 18. November 1758, † 12. Oktober 1836]).

Sohn: † Friedrich Gottlieb Eugen (geb. 10. August 1801, † 27. April 1882, K. K. Rittmeister a. D., verm. 27. September 1832 mit Marie [geb. 1806, † 13. Oktober 1877], des † Ferdinand Ritters Stücker von Weiershofen, K. K. Oberstleutnants, und der Maria Euphemia Nepomucene geb. Gräfin Zieleczka von Posczenitz, Herrin der Güter Wschechowitz und Prowodowitz in Böhmen, Tochter).

Töchter: 1) Maria Emma, geb. 22. Dezbr 1833, verm. 20. Juni 1852 mit Heinrich Frhrn von Gastheimb († 17. Januar 1872).

2) Maria Eugenia, geb. 12. Februar 1835, verm. 18. Juli 1857 mit Hugo Ritter von Gusnar († 23. November 1859) auf Friedrichowitz [Troppau.]

3) Maria Walburga, geb. 12. Juli 1836.

Bruder.

† Johann Ernst Joseph (geb. 6. Juli 1766, † 21 Januar 1805, Herr auf Pillwösche und Tschiltsch, Kön. preuß. Landrat und Landesältester des Kreises Grottkau, verm. 26. Oktober 1788 mit Maria Antonia [geb. 26. Juli 1770, † 17. Oktober 1836], des Franz Joseph Ritters von Welczeck und Groß-Dubensko, Herrn auf Pillwösche, Tschiltsch und Schwedlich-Seiffersdorf bei Neiße, Kön. preuß. Reg.-Rats, und der Maria Antonia geb. von Mickusch von Buchberg Tochter).

Söhne: 1. † Gustav (geb. 22. November 1793, † 16. Juni 1862 zu Karlsruhe in Schlesien, Herr auf Ober- und Nieder-Jäschkittel bei Strehlen, Kön. preuß. Rittmeister a. D., verm. 15. August 1827 mit Friederike [geb. 1806; lutherisch; † 26. März 1860], des Friedrich von Nimptsch, Herrn auf Jäschkowitz und Tschirne bei Breslau, Kön. preuß. Landrats des Kreises Breslau, Tochter).

Sohn: † Oscar (geb. 25. Juli 1828, † 25. August 1870), Kön. preuß. Major und Bataillonskommandeur im 2. hess. Inf.-Regt Nr. 82, verm. 3. September 1862 zu Breslau mit

Olga, geb. 3. März 1844 (evangelisch), des Alexander Grafen von Toll, Majoratsherrn auf Uniejow bei Kalisch in Russisch-Polen und der † Anna geb. von Loeben Tochter.

Kinder (evangelisch): (1) Woldemar Julius Oscar, geb. 8. Juli 1865 zu Brieg, Kön. preuß. Premierleutnant im 2. Leib-Husarenregt Kaiserin Nr. 2.

(2) Alfred Gottlieb Maria, geb. 15. Juni 1867 zu Hanau, Kön. preuß. Premierleutnant im Garde-Grenadierregt Königin Augusta Nr. 4, verm. 30. September 1893 mit

Antonina, des .... von Kusserow, Kön. preuß. Gesandten z. Disp., und der Antonie geb. Springer Tochter.

(3) Erna Anna Maria, geb. 13. August 1868 zu Hanau, verm. 2. Juli 1891 mit Walter Frhrn Vincke, Kön. preuß. Landrat des Kreises Hamm.

(4) Valeria Anna Maria, geb. 8. Dezember 1869.

2. † Erdmann Theodor Julius Ottomar Hugo Josephus (geb. 1. Juli 1801, † 16. April 1891 zu Troppau, folgte seiner am 2. Dezember 1879 † Schwester Clementine als Herr des Geld-Seniorats-Fideikommisses Alt-Grottkau [s. Jahrg. 1880, S. 310], K. u. K. Kämmerer, Deputierter bei dem schles. öffentlichen Konvent zu Troppau, verm. 14. April 1832 zu Slibowitz mit Franziska [geb. 27. April 1811, † 19. April 1865 zu Troppau], des † Carl Pino Ritters von Friedenthal auf Slibowitz und Slottnig bei Troppau, K. K. Gubernialrats und Kreishauptmanns zu Troppau, und der † Franziska geb. Mickusch von Buchberg Tochter).

Kinder: 1) Marie Franziska, geb. 8. Juni 1833, StkD., verm. 12. Mai 1859 mit Adolf Frhrn von Welchs zur Wenne († 16. Juni 1887), K. K. Kämmerer und Major a. D. [Troppau.]

2) Victor, geb. 21. Mai 1835, K. u. K. Kämmerer und Major a. D., verm. I) 15. Novbr 1867 mit Rosa Meinert († 30. Januar 1869); II) 8. Septbr 1870 mit Olga Gräfin Belrupt-Tissac (geb. 25. Februar 1845, † 22. September 1878). [Troppau.]

Tochter 2r Ehe: Marie, geb. 25. April 1872 zu Troppau.

3. † Johann (geb. 19. März 1805, † 15. Juni 1871 zu Breslau), Kön. preuß. Stadtgerichtsrat a. D., verm. 22. Juni 1856 zu Breslau mit

Marie von Pettenkofer, geb. 29. April 1828.

Sohn: Arthur, geb. 1. Juni 1858, verm. 26. Juni 1883 zu Berlin mit

Antonie Rudolph. [Berlin.]

II. Henn von Henneberg-Spiegel.

[Oesterr. Namensvereinigung „Henneberg-Spiegel" d. d. Wien 24. Dezember 1835 (s. Jahrg. 1870, S. 346).]

† Gottlieb Freiherr Henn von Henneberg-Spiegel (geb. 13. Januar 1768, † 25. Juni 1841 zu Wien, K. K. Major und Sekonde-Wachtmeister der Ersten Arcierenleibgarde, verm. mit Antonia [geb. 26. April 1789, † 19. Mai 1825], des Leberecht Conrad Carl Barons von Spiegel a. d. H. Ublesdorf, K. K. Kämmerers und Generalmajors, und der Franziska geb. Freiin von Schönau Tochter).

Kinder: 1. Franziska Antonia, geb. 21. Juni 1814, Herrin der Herrschaften Hartenberg, Wallhof und Frankenhammer in Böhmen, StkrD., verm. 23. Januar 1836 mit Josef Grafen von Auersperg († 28. Oktober 1857), Herrn auf Ernegg rc., K. K. Kämmerer und Hofrat a. D.

2. † Carl (geb. 13. November 1821, † 27. Juli 1891 zu Schloß Hradek in Böhmen., K. K. Hauptmann a. D., verm. 24. Juni 1856 mit Ottilie Freiin Sturmfeder von Oppenweiler [geb. 23. Februar 1835, † 22. April 1864]).

Kinder [Erben nach ihrem am 25. März 1867 † mütterl. Großvater Carl

Theodor Frhrn Sturmfeder von Oppenweiler der in der Bezirkshauptmannschaft Schüttenhofen in Böhmen gelegenen Herrschaften Hradek und Welhartitz.

1) Antonie Marie Franziska Carolina, geb. 3. September 1857, verm. 15. Oktober 1881 zu Darmstadt mit Carl Frhrn von Hertling, Grhzgl. hess. Kammerherrn.

2) Marie Franziska Carolina Sofie, geb. 16. April 1860, verm. 9. September 1882 zu Hartenberg mit Victor Frhrn von Kopal († 2. Januar 1892 zu Hartenberg), K. u. K. Oberst a. D.

3) Gottlieb Emanuel Josef Carl, geb. 24. Juli 1861.

4) Hedwig Maria Franziska Ottilie, geb. 23. Dezember 1863.

3. Gottlieb Carl Johann, geb. 13. September 1823, Herr der Herrschaft Kirchenbirk mit Arnitzgrün und Reichenbach in Böhmen, K. u. K. Kämmerer und Major a. D., verm. 7. Mai 1878 zu Hartenberg mit

Ernestine Freiin von Kopal, geb. 3. September 1839. [Kirchenbirk bei Falkenau a. d. Eger.]

Hennet.

[Katholisch. — Oesterreich (Böhmen). — Böhm. Adel und Ritter mit dem Inkolat 30. August 1749; böhm. Frhr. d. d. Wien 26. Mai 1791. — Beschreibung des Wappens und geschichtl. Übersicht im Jahrg. 1848, S. 159.]

† Leopold Ottomar Freiherr von Hennet (geb. 30. Januar 1799, † 2. Juli 1892 zu Prag [des 17. August 1833 † Frhrn Wenzel Johann, K. K. Appellationsgerichtsrats, Sohn], K. K. Wirkl. G.Rat und Oberlandesgerichtspräsident, Mitglied des Herrenhauses des oesterr. Reichsrats auf Lebenszeit, verm. 12 Juni 1827 mit Caroline Freiin Zeßner von Spitzenberg [geb. 9. April 1797, † 4. September 1881 zu Prag]).

Kinder: 1. Maria Theresia, geb. 20. April 1828, verm. I) 1. August 1855 mit Hermann Frhrn von Escherich († 13. November 1859 zu Teplitz), K. K. Kämmerer und Oberst a. D.; II) 8. August 1861 mit Henry Augustus Dickinson († 10. August 1866), K. K. Oberstleutnant im Inf.-Regt Frhr Martini von Nosedo Nr. 30.

2. Lothar Wenzl, geb. 13. Mai 1832 zu Prag, K. u. K. Kämmerer und Oberst d. R., verm. 8. April 1872 zu Prag mit

Franziska Freiin Korb von Weidenheim, geb. 21. Februar 1843, Herrin des landtäfligen Gutes Stecknitz in Böhmen [Prag.]

Sohn: Maria Leopold Franz Carl Victor Lothar Bernhart, geb. 10. Mai 1876 zu Gaaden bei Wien.

3. Gabrielle, geb. 12. September 1840, Externstiftsdame des K. K. adelig-weltlichen Damenstifts „Maria-Schul" zu Brünn.

Henniger von Seeberg (Eberg).

[Katholisch. — Oesterreich (Böhmen) und Ungarn. — Bürgerl. Wappenbesserung d. d. Preßburg 13. Juni 1423 (vom Kaiser Sigismund); böhm. Frhr. d. d. Wien 21. Februar 1744. — Beschreibung des Wappens und geschichtl. Übersicht im Jahrg. 1848, S. 161.]

I. Linie.

[Ungar. Indigenat d. d. Wien 26. Juli 1816 (für den Frhrn Johann Nepomuk Carl, s. unten).]

† Johann Nepomuk Carl Freiherr Henniger von Seeberg (geb. 18. März 1777 † 5. September 1850, Herr auf Erdischowitz in Böhmen, K. K. Kämmerer, verm. 11. September 1803 mit Ludovica [geb. 18. Juni 1796, † 28. März 1863 zu Leitmeritz], des Joseph Frhrn Kossorz-Malowetz von Malowitz auf Zwiestow und der Josepha geb. Freiin von Forgatsch Tochter, StKrD.).

Kinder: 1. † Johann Nepomuk Michael Freiherr Henniger von Seeberg genannt Godart (geb. 21. Juni 1805, † 15. April 1868 [nahm vermöge Erbvertrags und mit kaiserl. Bewilligung d. d. Wien 6. April 1850 das Prädikat „Godart" an], Herr auf Smolotell und Bohostitz in Böhmen, K. K. Kämmerer und Leutnant a. D., verm. 16. März 1836 mit Ludovica Gräfin Des Fours-Walderode zu Mont und Adienville [geb. 10. Februar 1809, † 19. März 1861], StKrD.).

Kinder: 1) Johanna, geb. 16. Juni 1841, Kapitularin des freiweltlich-adeligen Damenstifts zu den „heiligen Engeln" zu Prag.

2) Caroline, geb. 10. April 1844, Stiftsdame des K. K. Theresianischen adeligen Damenstifts auf dem Hradschin zu Prag.

3) † Franz [geb. 18. März 1847, † 11. August 1890 zu Prag, verm. . . . . mit . . . . . Töchter: (1) . . . . . (2) . . . . . (Neuere Nachrichten sind trotz vielfacher Bemühungen nicht zu erlangen.)

2. † Adalbert [geb. 21. Dezember 1807 zu Prag, † 10. Oktober 1873 zu Milin in Böhmen, K. K. Kämmerer und Vizepräsident der Statthalterei in Böhmen, verm. 25. August 1834 mit Maria Gräfin Desfours zu Mont und Adienville [geb. 18. Februar 1808, † 7. Mai 1871], StKrD.).

Kinder: 1) Maria, geb. 28. März 1838, verm. 8. November 1870 zu Smolotel mit Friedrich von Herrenschwand, K. u. K. Generalmajor und Festungskommandanten von Trient.

2) Luise, geb. 16. August 1841, Stiftsdame des K. K. Theresianischen adeligen Damenstifts auf dem Hradschin zu Prag.

3) Vincenz Freiherr Henniger von Seeberg-Desfours zu Mont und Adienville, geb. 2. Februar 1847 [mittels Allerhöchster Entschließung Sr. Maj. des Kaisers Franz Joseph I. d. d. 29. August (Plakat 25. September) 1874 ward ihm, damaligem K. K. Oberleutnant 2c., gestattet, Namen und Wappen der Gräflichen Familie Desfours mit den seinigen zu vereinigen und sich „Freiherr Henniger von Seeberg-Desfours zu Mont und Adienville"

zu nennen], Ritter des Deutschen Ordens, K. u. K. Kämmerer, Major im Feldjägerbataillon Nr. 32, zugeteilt dem Hofstaate Sr. K. u. K. H. des Erzherzogs Eugen.

3. † Leopold (geb. 25. August 1809, † 17. April 1860), K. K. Major a. D., verm. 28. Oktober 1851 mit
Josepha Freiin Dobrzensky von Dobrzenitz, geb. 4. Mai 1817, StkrD.
Tochter: Fanny, geb. 3. März 1853, StkrD., verm. 5. Mai 1875 mit Felix Grafen von Orsini und Rosenberg, K. u. K. Generalmajor, zugeteilt dem Hofstaate Sr. K. u. K. H. des Erzherzogs Leopold Ferdinand.

4. Maria, geb. 20. April 1826, verm. 15. Januar 1845 mit Ernst Fleißner Frhrn von Wostrowitz, Herrn auf Neuhof († 1868).

II. Linie.

† Emanuel Adolf Freiherr Henniger von Seeberg (geb. 8. Septbr 1786, † 1860, K. K. Leutnant a. D., verm. mit Anna Möstler von Sprengseisen [† 1828]).

Kinder: 1. † Emanuel Anton (geb. 16. Januar 1816, † 18. Mai 1888 zu Graz), K. K. Generalmajor a. D., verm. 5. November 1859 mit
Fanny Tschöppern, geb. 3. Oktober 1829. [Graz.]
Töchter: 1) Elisabeth, geb. 11. Juni 1862.
2) Marie, geb. 24. November 1863.

2. Eduard, geb. 1818, K. K. Major a. D. [Wien.]

3. Anna Mathilde, geb. 2. April 1820, verm. 8. August 1846 mit Rudolf Frhrn von Kanne († 20. Februar 1891), K. K. Statthaltereirat a. D. [Olmütz.]

4. Caroline, geb. 1824. [Linz.]

Hentschel von Gutschdorf.

(Im Mannesstamme erloschen.)

[Katholisch. — Oesterreich (Mähren). — Erbländ.-oesterr. Adel und Ritter mit dem Prädikat „Edler von" d. d. Wien 4. Oktober 1749; aufgenommen in das niederoesterr. ständische Konsortium 14. Januar 1761; böhm. Inkolat 9. Septbr 1766 erbländ.-oesterr. Frhr. mit dem Prädikat „von Gutschdorf" und dem Wappen der älteren Freiherren Hentschel von Gutschdorf 18. Mai (Diplom 1. August) 1792. — Beschreibung des Wappens und geschichtl. Übersicht im Jahrg. 1849, S. 193.]

† Philipp Christian Freiherr Hentschel von Gutschdorf (geb. 25. November 1785, † [des 19. März 1826 † Frhrn Christian August Sohn], Herr des Lehensgutes Kosteletz und Ziadowitz im Kreise Hradisch in Mähren, K. K. Appellationsgerichtsrat und Landesunterkämmerer in Mähren, verm. 16. Oktober 1816 mit Henriette [geb. 4. Septbr 1792, † 27. Mai 1862], des Johann Frhrn von Scharff und der Henriette geb. Freiin von der Mark Tochter).

Töchter: 1. † Henriette (geb. 25. Dezbr 1822, † 9. August 1893 zu Lukazenitz), Mitbesitzerin des Gutes Dolanan in Mähren, verm. 30. Mai 1843 mit Gabriel

Grafen Serényi von Kis-Serény († 26. April 1868), Herrn der Herrschaft Lubarzowitz in Mähren).

2. Philippine, geb. 12. August 1826, verm. 6. Oktober 1850 mit Aloys Ritter von Baumgartten, K. K. Hauptmann a. D.

Herbert.

(Im Mannesstamme erloschen.)

[Katholisch. — Oesterreich (Kärnten). — Reichs- und erbländ.-oesterr. Adel d. d. Wien 21. Septbr 1715, erbländ.-oesterr. Frhr. d. d. Wien 28. Februar 1767 — Beschreibung des Wappens und geschichtl. Übersicht im Jahrg. 1849, S. 195.]

† Ignaz Josef Freiherr von Herbert (geb. 30. Juli 1780, † 20. Juni 1856 [des † Frhrn Johann Michael Sohn], verm. 23. Oktober 1820 mit Theresia Persicha [geb. 1801, † 29. April 1835]).

Töchter: 1. Mathilde, geb. 9. Dezember 1821, verm. 14. November 1857 mit Josef von Hueber († im November 1878), K. K. Oberlandesgerichtsrat zu Klagenfurt.

2. Marie Anna, geb. 10. Juni 1831, verm. 7. September 1852 mit Andreas Malitsch († im April 1882), Realitätenbesitzer zu Laibach.

Herbert-Rathkeal

(a. d. H. der Grafen Herbert of Pembroke).

(Im Mannesstamme erloschen.)

[Katholisch. — Oesterreich. — Erbländ.-oesterr. Frhr. 3. Juli 1779. — Beschreibung des Wappens im Jahrg. 1855, S. 259, geschichtl. Übersicht im Jahrg. 1853, S. 202.]

† Heinrich Constantin Freiherr von Herbert-Rathkeal (geb. 15. März 1785, † 15. Juni 1847, K. K. Kämmerer und Feldmarschall-Leutnant a. D., verm. mit Amalia Freiin Degrazia von Podgoscham [geb. 5. Juli 1798, † 29. August 1874 zu Wien], StkrD.).

Kinder: 1. Clementine, geb. 11. April 1825, StkrD., Ehrendame des Kön. bayr. St. Anna-Ordens und Erste Assistentin im K. K. Theresianischen adeligen Damenstift am Prager Schlosse mit dem Range einer Geh.-Rats-Frau.

2. † Gabriel (geb. 21. Dezember 1832, † 3. März 1889 zu Stuttgart), K. K. Kämmerer und außerordentl. Gesandter und bevollm. Minister, verm. 8. November 1875 mit

Phenarette verwitw. von Funch, geb. von Stavros, geb. 16. August 1840 zu Athen.

Herder.

(Im Mannesstamme erloschen.)

[Lutherisch. — Königr. und Grhzgt. Sachsen. — Bayr. Adel 8. Oktober 1861 Frhr. im Königr. Sachsen d. d. Pläuen 8. März 1846. — Beschreibung des Wappens und geschichtl. Übersicht im Jahrg. 1874, S. 278.]

† (Eugen Wolfgang Freiherr von Herder (geb. 16. April 1818, † 8. März 1853, Herr auf Rauenstein im sächs. Erzgebirge, Kön. sächs. Oberbergamtsassessor a. D., verm. 3. Juni 1847 mit Therese von Wolff [geb. 29. Dezember 1822, † 10. März 1889 zu Weimar]).

Töchter: 1. Sofie Therese Susanna, geb. 28. Mai 1848, verm. 21. September 1869 zu Weimar mit Arthur von Necker († 12. Februar 1879), Ehrenritter des Johanniterordens, Oberst und Kommandeur des 1. Grhzgl. hess. Inf.-(Leibgarde-) Regts Nr. 115.

2. Anna Elisabeth, geb. 13. November 1850, verm. 3. Juni 1880 zu Weimar mit Richard Frhrn von Buddenbrock-Hettersdorf auf Ossen († 28. Oktbr 1891 zu Ossen), Kön. preuß. Landrat a. D.

3. Fides Gabriele, geb. 19. April 1852, verm. 28. Oktober 1872 zu Weimar mit Johann Carl von Pappenheim auf Liebenau im Reg.-Bezirk Cassel.

Herites, s. Matzner von Herites.

Herman.

[Lutherisch. — Württemberg und Bayern. — Wappenbrief mit Lehnartikel d. d. Eßlingen 14. Oktbr 1595 (vom Pfalzgrafen Samson Herzog für Tobias Herman); Reichsadel d. d. Wien 13. April 1768 (Beschreibung des Wappens im Jahrg. 1884, S. 357) oder vielmehr Ausdehnung des dem Benedikt Herman und seinem inzwischen verstorbenen Vetter gleichen Namens vom Kaiser Franz I. d. d. Wien 4. Juni 1750 verliehenen Reichsadelstandes auf die Brüder Pfarrer Adolf und Johann Theobald Herman, sowie auf deren Schwester Anna Veronika, vermählt mit Johann Sigmund von Lupin, Patrizier von Memmingen, Kinder des † Benedikt Herman, ferner auf ihren Vetter Johann Herman in der Stadt Memmingen mit nachträglicher Bewilligung des Ehrenwortes „von" und der Erlaubnis, sich von zu erwerbenden Gütern zu nennen und zu schreiben; Reichsfrhr. für den eventuellen Fideikommißnachfolger des Benedikt (dieser bereits Reichsfrhr. d. d. Wien 24. Oktbr 1774) d. d. Wien 16. Januar 1780; Ausdehnung des Reichsfreiherrnstandes mit dem Titel „Wohlgeboren" und einer Wappenänderung zum Unterschiede (solange kein Stamm nicht zum Fideikommiß gelange) der beiden Freiherrlichen von Hermanschen Linien d. d. Berg 24. April 1783 (für Philipp Adolf von Herman, Herrschaftsbesitzer in Memmingen, ältern Bruder des Johann Theobald von Herman, s. oben). — Besitz: die Fideikommißherrschaft Wain und das Rittergut Dietenheim im Oberamt Laupheim

Königreich Württemberg. — Beschreibung des Wappens und Geschicht. Übersicht im Jahrg. 1858, S. 259; vgl. auch Jahrg. 1819, S. 521.]

† Benedict gen. Benetto Freiherr von Herman (geb. 27. März 1779, † 26. April 1834 [des † Frhrn Philipp Adolf Sohn], Majoratsherr, verm. 1802 mit Eleonore Freiin von Herman [geb. 17. Mai 1781, † 24. November 1878 zu Memmingen]).

Kinder: 1. † Benedict gen. Benno (geb. 11. Januar 1801, † 18. Juli 1842, Majoratsherr, verm. 16. April 1833 mit Pauline Freiin von Süßkind [geb. 30. November 1812, † 28. Februar 1839]).

Kinder: 1) Gottlieb Benno (Benedict), geb. 18. Januar 1834, Fideikommißherr, Kön. württemberg. Kammerherr und Leutnant a. D., ritterschaftlicher Abgeordneter des Donaukreises zur württemberg. Ständeversammlung, verm. 26. April 1860 mit

Pauline Freiin von Massenbach, geb. 4. Oktober 1838. [Wain bei Laupheim.]

Kinder: (1) Marie Eleonore Eveline, geb. 10. Februar 1861, verm. 1. September 1890 mit Dr. August Fortiep, Professor in Tübingen.

(2) Beno (Benedict) Reinhard Xavier, geb. 2. November 1862 zu Wain, Kön. württemberg. Kammerjunker.

(3) Carl Oleg Gottlob, geb. 24. Juli 1864, Ingenieur, Leutnant der Reserve.

(4) Walther Gerhard Julius, geb. 6. September 1866, Kön. württemberg. stellvertr. Amtmann, Leutnant der Reserve, verm. 29. März 1894 mit

Emma Henriette, geb. 16. November 1869, des Dr. Gustave Julliard, Professors an der Universität zu Genf, Tochter.

2) Carl Richard, geb. 21. Juni 1835, Ehrenritter des Johanniterordens, K. K. Rittmeister a. D. [Wien.]

3) Marie, geb. 16. Dezember 1837, verm. 3. Juni 1857 mit Wilhelm Frhrn Hugo von Spitzemberg (katholisch), † 4. Septbr 1888, Kön. württemberg. General der Infanterie 2c.

2. † Philipp Adolf (geb. 5. September 1806, † 14. Septbr 1885, Kön. württemb. Hauptmann a. D., verm. 24. Juli 1837 mit Bertha Freiin von Wohnlich [geb. 25. Oktbr 1812, † 13. Januar 1869]).

Sohn: Carl August, geb. 6. Oktober 1842, Herr auf Schorn im Kön. bayr. Bezirksamt Neuburg a. D., Kön. württemberg. Kammerherr und Hofkammerpräsident.

3. Eleonore, geb. 26. Juni 1818.

Brüder.

1. † Philipp Adolf (geb. 3. November 1781, † 27. Dezember 1849, verm. 23. Juli 1806 mit Henriette Christine von Lausberg [geb. 2. März 1786, † 2. März 1857]).

Sohn: † Ulysses (geb. 15. Januar 1813, † 18. September 1871 zu Augsburg), Kön. bayr. Kämmerer, verm. 20. Dezbr 1853 mit

Clotilde Johanna Adelaide von Kreßchman, geb. 14. Februar 1834. [Augsburg.]

2. † Johann Theobald (geb. 20. November 1783, † 15. März 1845, Kön. württemberg. Stallmeister zu Tübingen, verm. 19. Oktober

1831 mit Magdalena von Grimmel [geb. 3. Oktober 1806, † 4. Februar 1856]).

Kinder: 1) Ottmar, geb. 28. Juli 1835, K. u. K. Oberst a. D., verm. 23. Dezember 1872 mit

Auguste geschiedener Holbein von Holbeinsberg, geb. 29. Dezbr 1840, des † Carl Edlen von Rorberg, K. K. Ministerialrats a. D., und der Maria Theresia Josepha geb. de Grodé Tochter.

Sohn: Ottmar Richard Maria, geb. 16. Dezbr 1878 zu Neusiedl im Wieselburger Komitat.

2) Leontine, geb. 31. Mai 1840. [Memmingen in Bayern.]

3. † Ulysses (geb. 27. November 1789, † 24. Juni 1868, Kön. bayr. Oberstleutnant a. D., verm. 8. April 1816 mit Marie Therese Anna Thecla von Schwaiger [geb. 22. Februar 1793, † 28. Juli 1861]).

Kinder: 1) Benedicta Aline, geb. 8. Oktober 1816.

2) † Benedict Ferdinand Hugo (geb. 30. Dezember 1817, † 25. Juli 1890 zu Ansbach, Kön. bayr. Kämmerer und Regierungspräsident von Mittelfranken mit dem Prädikat „Exzellenz", verm. 6. Juni 1860 mit

Adelheid verwitw. von Wilhelm, geb. Freiin von Juncker-Vigatto, geb. 18. August 1823 (katholisch), Ehrenstiftdame des Kön. bayr. St. Anna-Ordens zu München. [Ansbach.]

Töchter: (1) Marie-Therese Amalie Adelheid, geb. 9. Dezember 1861, verm. 4. März 1886 mit Ottmar Ritter von Rauscher auf Weeg, Kön. bayr. Kammerjunker und Premierleutnant im 2. Ulanenregt.

(2) Anna Caroline Amalie Adelheid, geb. 29. August 1865, Ehrendame des Kön. bayr. Theresienordens.

3) Theobald Friedrich Otto, geb. 13. August 1819, Kön. bayr. Kämmerer und Rat des Obersten Landesgerichts zu München, verm. 9. Oktober 1866 daselbst mit

Agnes Caroline Ulrike, geb. 2. März 1841 zu Wolfenbüttel, des † Ralph von Retberg auf Wettbergen in der Provinz Hannover und der Davide geb. Martin Tochter.

Kinder: (1) Amanda Caroline, geb. 5. Juli 1867 zu Passau, Ehrendame des Kön. bayr. Theresienordens.

(2) Hugo Leopold, geb. 1. Septbr 1868 zu Passau, Kön. preuß. Leutnant im westfäl. Dragonerregt Nr. 7.

4) Rosalie Caroline Therese Anna Amanda, geb. 12. Oktbr 1826, präbendierte Ordensdame des Kön. bayr. Theresienordens.

4. † Friedrich (geb. 3. Februar 1797, † 5. Juli 1869, verm. 5. Juli 1827 mit Susanna Katharina von Koepff [geb. 20. April 1805, † 9. Mai 1874 zu Weipperts-Hofen]).

Kinder: 1) † Karl (geb. 2. Juli 1828, † 16. März 1878), Kön. württemberg. Revierförster a. D., verm. mit

Susanne Johanne Vogel. [Stuttgart.]

2) † Benno (Benedict) Philipp (geb. 19. Dezbr 1829, † 23. April 1889), Kön. württemberg. Revierförster a. D., verm. 25. Oktober 1866 zu Enztlösterle mit

Bertha Julie Philippine Schraft, geb. 6. April 1841.

Sohn: Friedrich, geb. 23. Juli 1867, Leutnant im Inf.-Regt Kaiser Friedrich, König von Preußen (7. württemb.) Nr. 125.
3) Pauline Eleonore, geb. 14. November 1836, verm. 30. Mai 1870 mit Adolf Rosenmerkel, Kön. bayr. Hauptmann a. D.

Herring von Frankensdorf.

[Lutherisch. — Oesterreich. — Oesterr. Adel und Ritter d. d. Wien 23. Juni 1850; oesterr. Frhr. mit dem Prädikat „von Frankensdorf" 18. Oktober 1860 (Diplom d. d. Wien 25. April 1867). — Beschreibung des Wappens und Näheres über die Standeserhebungen im Jahrg. 1878, S. 306.]

† Ernst Johann Freiherr Herring von Frankensdorf (geb. 17. Oktober 1816, † 31. Oktober 1871, Guts- und Bergwerksbesitzer in Mähren, Mitglied des Herrenhauses des oesterr. Reichsrats auf Lebenszeit, Großhändler und Präsident der Handels- und Gewerbekammer zu Brünn, verm. 1849 zu Wien mit Amalia Johanna Gechter [† 7. November 1893 zu Brünn]).

Söhne: 1. Victor Franz Johann, geb. 1. November 1851 zu Brünn, Herr der landtäflichen Herrschaft Johnsdorf in Steiermark, verm. 11. November 1874 zu Graz mit
Josefe Gräfin Strassoldo a. d. H. Graffenberg, geb. 11. November 1855 (katholisch). [Strassoldo und Schloß Johnsdorf.]
Söhne: 1) Ernst Josef Victor Michael Johann, geb. 13. Oktober 1875 zu Habrovan in Mähren.
2) René Franz Johann Maria, geb. 8. Februar 1881 zu Strassoldo.
2. Ernst Adolf Johann, geb. 19. Dezember 1852 zu Brünn, verm. 7. Oktober 1883 in der Grünau bei Gmunden mit
Maria Johanna Carolina Augusta von Hardtmuth, geb. 8. April 1863 zu Budweis. [Wien.]
Kinder: 1) † Franz Carl Johann (geb. 16. August 1884 zu Ober-St. Veit bei Wien, † 1. Mai 1893 zu Wien).
2) Ernestine Franziska Mathilde Johanna, geb. 17. Juli 1885 zu Gmunden.
3) Johann August Franz, geb. 1. September 1891 zu Gmunden.
4) Franziska Maria Johanna, geb. 9. März 1893 zu Hietzing bei Wien.

Hertling.

[Katholisch. — Bayern. — Reichsadel und Reichsritter mit „Edler von" d. d. München 10. September 1745 (vom Kurfürsten Max Josef III. von Bayern, als Kaiserl. Reichsvikar); Reichsfrhr. und bayr. Frhr. d. d. München 23. Juni 1790 (vom Kurfürsten Carl Theodor von Pfalzbayern, als Reichsvikar); eingetragen in die Kön. bayr. Adelsmatrikel bei der Freiherrenklasse 16. September 1813. — Beschreibung des Wappens und Näheres über die Standeserhebungen im Jahrg. 1860, S. 328; die ältere Genealogie s. Jahrg. 1862, S. 370.]

† Johann Friedrich Freiherr von Hertling (geb. . . . . , † 13. Februar 1806, Kurpfalzbayr. Staatsrat, Geh. Kanzler, Staats- und

Konferenzminister, verm. mit Maria Eleonore Freiin von Weiler [geb. . . . . , † . . . . . .]).

Sohn: † Philipp Franz Xaver (geb. 22. Septbr 1756, † 27. Juli 1810, Großh. hess. GRat und Hofgerichtsdirektor zu Darmstadt verm. mit Gisberta Freiin Deel von Deelsburg [geb. . . . . , † 19. September 1843]).

Söhne: 1) † Michael Josef Ignaz Johann Baptist (geb. 21. Juni 1802, † 10. Oktober 1867, Kön. bayr. Kämmerer, Kreisforst- und Regierungsrat, verm. 23. April 1832 mit Wilhelmine Auguste Renata von Bourcourd [geb. 20. November 1811, † 28. Februar 1884 zu München]).

Kinder: (1) Johann, geb. 13. Juli 1834, Gutsbesitzer zu Ising, Kön. bayr. Kämmerer und Oberst a. D., verm. 12. Mai 1874 zu Au bei Freising mit

Mathilde Freiin von Beck, geb. 22. Februar 1853.

(2) Elisa Walburga, geb. 23. Oktober 1835, Klosterfrau unter dem Klosternamen „Josef Antoinette" zu Amiens.

(3) Anna Maria, geb. 2. April 1838, Klosterdame zu Mainz.

(4) † Maximilian Josef (geb. 29. März 1839, † 27. August 1891 zu Percha bei Starnberg), Kön. bayr. Kämmerer und Major a. D., verm. 10. Mai 1876 mit

Therese Freiin von Vequel-Westernach, geb. 20. Mai 1846. [München.]

Kinder: a) Maria Theresia Bernhardine Maximiliane, geb. 6. Mai 1877 zu Zweibrücken.

b) Johann Baptist Maximilian, geb. 27. Mai 1879 zu Zweibrücken.

(5) Wilhelm Franz Ignaz, geb. 13. Oktober 1841, Herr auf Ottenburg bei Freising in Oberbayern, Kön. bayr. Kämmerer, Oberst und Kommandeur des 16. Inf.-Regts, verm. 20. August 1876 zu Hohenkammer mit

Clara Freiin von Vequel-Westernach, geb. 16. Juni 1852, Schwester der Obigen.

Kinder: a) Maria Helene Antonie, geb. 31. August 1879 zu Ottenburg.

b) Richard, geb. 26. September 1883 zu München.

(6) Carl Ignaz, geb. 15. Februar 1843, Kön. niederländ. Forstbeamter zu Batavia, verm. 12. April 1871 zu Landshut mit

Jacoba Sara Krul van Stompwyk.

Töchter: a) Wilhelmine Josefine, geb. 19. April 1872 zu Rembang in Ostindien.

b) Mathilde, geb. 19. Mai 1878 zu München.

c) Marie, geb. 7. Juli 1879 zu München.

d) Elsa, geb. im März 1883 zu Kediri auf Java.

(7) Maria Katharina Salvatore, geb. 6. Juni 1846, Klosterfrau zu Zangberg in Bayern.

(8) Antonie, geb. 8. Mai 1848, Hofdame J. K. H. der Gräfin Bardi.

2) † Wilhelm Ignaz (geb. 1. Januar 1804, † 20. Dezember 1879, Großh. hess. Landgerichtsassessor a. D., verm. 22. Oktober 1839

mit Caroline Rhenane [geb. 17. Juni 1817, † 8. Juni 1857], des † Johann von Bourcourd, Kön. holländ. Staatsrats, Tochter).

Kinder: (1) Katharine Antonie, geb. 30. Juli 1842, Klosterfrau unter dem Klosternamen „Maria Cäcilie" zu Jungberg.

(2) Peter Josef, geb. 11. Mai 1849, Gutsbesitzer zu Lipik in Slavonien, verm. 7. Oktober 1883 daselbst mit

Anna Juliana Zerr.

Kinder: a) Bertha, geb. 29. September 1881.

b) Otto, geb. 7. Januar 1886.

c) Georg, geb. 3. Dezember 1888.

d) Philippine Marie Cäcilie, geb. 30. Juni 1892.

(3) Philipp Carl Salvator, geb. 7. Dezember 1855.

3) † Jacob Maximilian Theodor Alexander (geb. 13. April 1805, † 16. März 1851, Grhzgl. hess. Kammerherr und Hofgerichtsrat zu Darmstadt, verm. 27. April 1841 mit Antonie Georgine [geb. 5. Dezember 1816, † 18. Dezember 1881], des † Georg Friedrich von Guaita, Schöffen zu Frankfurt a. M., und der † Maria Magdalena Franziska geb. Brentano Tochter).

Kinder: (1) Gisberta Maria, geb. 16. Februar 1842, verm. 17. September 1861 mit Engelbert von Biegeleben († 5. März 1873), Grhzgl. hess. Stadtgerichtsassessor zu Darmstadt [Witwe in den grhzgl. hess. Freiherrenstand erhoben 14. Juni 1893, s. den Artikel „Biegeleben" in diesem Taschenbuch].

(2) Georg Friedrich, geb. 31. August 1843, Dr. phil. und ordentl. Professor in der philosophischen Fakultät der Universität zu München, Reichsrat der Krone Bayern auf Lebenszeit, verm. 28. Oktober 1869 mit

Anna Katharina Elisabeth Emma, geb. 28. März 1845, des † Engelbert von Biegeleben, Grhzgl. hess. Oberappellations- und Kassationsgerichtsrats, und der † Magdalena geb. von Solemacher Tochter.

Kinder: a) Antonia Maria Franziska Josepha Huberta, geb. 15. Juli 1875 zu Bonn.

b) Maria Gisberta Maximiliane Franziska Josepha, geb. 13. April 1877 zu Bonn.

c) Carl Maria Johann Friedrich Franz Gebhard, geb. 20. September 1878 zu Bonn.

d) Agnes Maria Franziska Carolina, geb. 4. August 1884 zu München.

e) Anna Marie Franziska, geb. 19. Juni 1886 zu München.

(3) Carl Maria Franz Georg Jacob, geb. 25. Juli 1847, Grhzgl. hess. Kammerherr, verm. 15. Oktober 1881 zu Darmstadt mit

Antonie Freiin Henn von Henneberg-Spiegel, geb. 3. September 1857. [München.]

Kinder: a) Maria Antonia Anna Franziska, geb. 27. Juli 1882 zu Wertheim.

b) Georg Maria Johann Friedrich Carl, geb. 8. Dezember 1883 zu Wertheim.

c) Gisberta Maria Antonie Georgine, geb. 5. Dezember 1885 zu Wertheim.

d) Carl Maria Johann Friedrich Josef, geb. 11. März 1887 zu Wertheim.

e) Antonia Maria Sophia Adalberta, geb. 19. April 1890 zu München.

f) Ludwig Maria Vincenz Johann Friedrich [illegible], geb. 13. Februar 1892 zu München.

(4) Marie Ludovica, geb. 29. Oktober 1850, verm. 15. Oktober 1878 zu Darmstadt mit Georg von Ellerts, Kön. preuß. Reg.-Rat zu Lüneburg.

Bruder.

† Jacob († 1793, Kurpfalzbayr. Reg.-Rat und Landschreiber des Oberamts Ladenburg, verm. mit Antonie Freiin von Weiler [geb. . . . . † . . . .], Schwester der Obigen).

Sohn: † Franz Xaver Ignaz (geb. 28. Juni 1780, † 13. September 1844, Kön. bayr. Kämmerer, Kriegsminister und Generalleutnant, auch Inhaber des 15. Inf.-Regts ꝛc., verm. 1. August 1816 mit Maria Anna Freiin von Kalkhof [geb. 28. Oktober 1790, † 14. März 1868]).

Sohn: Philipp Theodor Josef, geb. 1. Januar 1825, Kön. bayr. Kämmerer, Generalmajor und Leutnant der Kön. Leibgarde der Hartschiere, verm. 16. Januar 1867 mit

Auguste Freiin Reichlin von Meldegg, geb. 26. Juli 1836.

Kinder: (1) Friedrich Maria Franz Xaver Philipp, geb. 7. Februar 1868 zu München, Kön. bayr. Kammerjunker und Leutnant im 3. Feldartillerieregt.

(2) Anna Maria Caroline Cäcilie, geb. 5. März 1869 zu München.

Hertwich.

(Im Mannesstamme erloschen.)

[Katholisch. — Bayern. — Reichsadel 3. August 1782; Reichsfrhr. und bayr. Frhr. 25. August 1790 (vom Kurfürsten Carl Theodor von Pfalzbayern, als Reichsvikar); immatrikuliert im Königr. Bayern bei der Freiherrenklasse 15. [illegible] 1813 und 10. März 1816. — Beschreibung des Wappens und ältere Genealogie im Jahrg. 1866, S. 415.]

† Karl Kaspar Freiherr von Hertwich zu Esplingerode († , Herr auf Esplingerode, Kaiserl. Reichskammergerichts-Assessor, verm. mit Xaveria Barbara Josepha [†], des . . . . Frhrn von Münch-Bellinghausen, Kaiserl. Reichshofrats und GRats, Tochter).

Söhne: 1. † Franz Ludwig (geb. 20. Juli 1773, †, Grhzgl. primat. Legationsrat zu Regensburg, verm. mit Philippine Genoveva Esther Freiin von Gravenreuth zu Guttenthau [geb. 5. März 17[illegible] † 1854]).

Sohn: † Casimir (geb. 21. November 1805, † 27. Februar 1852 zu Regensburg, verm. mit Anna Freiin von Lincker und Lützenwick [geb. 16. Februar 1793, † 28. März 1856]).

Tochter: Clementine, geb. 28. Oktober 1832, verm. 31. Dezember 1849 mit Carl Frhrn von Schacky († 19. Oktober 1872 auf Thierlstein und Traubenbach), Kön. bayr. Kämmerer.

2. † Philipp Ignaz (geb. 23. November 1774, † 1833, Grhzgl. würzburg. Hofrat, verm. mit Eva [† 1826], des Rentiers Pfülf zu Würzburg Tochter).

Tochter: Wilhelmine, verm. mit Franz Frhrn von Aretin († 10. Oktober 1868) auf Münchshofen, Kön. bayr. Kämmerer und Appellationsgerichtsrat a. D. [Regensburg.]

Herzenberg (auch Hertzberg).

[Evangelisch. — Preußen. — Ungar. Adel d. d. Preßburg 23. April 1649, alter Reichsritter mit dem Prädikat „Edler Herr von Herzenberg" nebst Wappenbesserung d. d. Wien 28. August 1670 (für Augustin von Schmidt); Reichsfrhr. als „Freiherr von Herzenberg" d. d. Wien 12. November 1676. — Beschreibung des Wappens und geschichtl. Notiz im Jahrg. 1859, S. 306.]

† Johann Wilhelm Freiherr von Hertzberg (geb. 1. Februar 1734, † 11. September 1807, Erbherr auf Heuckewalde, Rothglebel, Klein-Pförten, Lötschütz und Bröckau in Sachsen, sowie Herr auf Hermsdorf im Fürstentum Reuß, Fürstl. nassau-usingenscher Hofmarschall ꝛc., verm. I) 25. Oktober 1764 mit Friederike Eberhardine Freiin von Zech [† kinderlos]; II) mit Johanna Elisabeth von Lindenau [geb. . . . . ., † . . . . .]).

Söhne 2r Ehe: 1. † Georg August (geb. 29. Dezbr 1773, † 30. Septbr 1824, Hauptmann in dem vormals in holländ. Solo stehenden Regiment von Sachsen-Gotha, verm. 1802 mit Henriette Wilhelmine Georgine Marie [geb. . . . . ., † . . . . . .], des Carl Brunsig von Brunn, Kön. hannov. Leutnants, Tochter).

Kinder: 1) Johanne Hermine, geb. 30. Juni 1806 zu Delft.

2) † Christof Alexander (geb. 6. Oktober 1816 zu Reichelsdorf bei Schweinfurt, † 4. August 1882, Hzgl. sachsen-altenb. Kammerherr, Kön. preuß. Oberst z. Disp., verm. I) 17. Juli 1852 mit Auguste [†], des . . . . . von Dallwitz, Kön. sächs. Oberst, Tochter; II) 6. Oktober 1856 mit Emma Marie von Egidy a. d. H. Kreinitz [geb. 1827, † 7. März 1867]; III) mit Clara Baumbach [geb. 10. November 1830, † 8. April 1892 zu Altenburg]).

Kinder 2r Ehe: (1) Emma Luise Fanny Auguste, geb. 29. Juli 1857.

(2) Louis Ernst, geb. 5. August 1864 zu Luxemburg.

2. † Hannibal (geb. 16. April 1783, † 23. April 1866, Herr auf Heuckewalde und Hermsdorf, Stiftsdirektor a. D. und Kön. preuß. Landwehrhauptmann a. D., verm. 20. Mai 1810 mit Luise Juliane Henriette Freiin von Beust a. d. H. Neusalz [geb. 24. Januar 1785, † 8. Juli 1858]).

Kinder: 1) Wilhelm Adolf Alexander, geb. 26. November 1814, Pfarrer emer., verm. 13. November 1842 mit

Pauline Freiin von Fuchs a. d. H. Raknitz, geb. 9. Novbr 1819.

Kinder: (1) Henriette Elisabeth Adelheid, geb. 17. März 1844.

(2) Hannibal Richard Alexander, geb. 10. November 1849.

(3) Pauline Laura Therese, geb. 11. März 1851.

2) Georg Hannibal Hermann, geb. 16. Februar 1817, verm. 30. Juni 1853 zu Heynitz mit

Agnes Auguste Henriette, geb. 15. Juni 1830 zu Hermsdorf bei Dresden, des Ernst von Heynitz auf Heynitz ꝛc., Mitglieds der Ersten Kammer des Königreichs Sachsen, und der Ernestine geb. von Brandenstein Tochter. [Dresden.]

Sohn: Hannibal Ehrenreich Ernst, geb. 27. November 1854, Herr auf Heuckewalde (seit 1773 Familienbesitz, 275 Hufen) bei Zeitz, Ehrenritter des Johanniterordens, Hzgl. sachsen-altenburg. Kammerherr, Kön. preuß. Gerichtsreferendar und Leutnant a. D., verm. 19. Oktober 1880 zu Nieder-Girbigsdorf mit

Margarethe Clara Luise Barbara, geb. 16. Juli 1861, des † Richard von Granach auf Nieder-Girbigsdorf, Kön. preuß. Majors a. D., und der Wilhelmine geb. Freiin von Lüttwitz genannt von Dorgelo Tochter.

Kinder: a) Ursula Sibylla Wilhelmine Agnes, geb. 23. August 1881 zu Heuckewalde.

b) Erich Hannibal Reinhard Eduard, geb. 19. August 1882 zu Heuckewalde.

c) Joachim Richard Hans Wolf, geb. 10. Juli 1884 zu Heuckewalde.

d) Irmgard Caroline Ulrike, geb. 20. Juni 1886 zu Heuckewalde.

e) Sabine Margarete Gabriele Adelheid, geb. 6. September 1888 zu Heuckewalde.

f) † Manfred (geb. 2. Septbr 1891 zu Heuckewalde, † 12. Septbr 1892).

g) Sohn . . . . ., geb. 26. Februar 1894 zu Heuckewalde.

3) Gustav Adolf Emil, geb. 22. Mai 1818, Rechtsritter des Johanniterordens, Kön. preuß. Geheimer und Oberregierungs-Rat a. D. [Dresden.]

4) † Edmund Albin Friedrich (geb. 11. August 1819, † 15. Mai 1882), Hzgl. nass. Kammerherr, Kön. preuß. Major z. Disp., verm. 12. Oktober 1854 mit

Helene Freiin von Uslar-Gleichen, geb. 13. Septbr 1832. [Ballenstedt am Harz.]

Töchter: (1) Marie Luise Adele, geb. 8. Januar 1857.

(2) Anna Laura Julie Fernande, geb. 26. März 1859.

5) † Heinrich Eduard Richard (geb. 11. November 1820, † 25. Juni 1880), Kön. preuß. Justizrat zu Lindow, verm. mit

Dorothea Böttcher. [Lindow.]

6) † August Feodor Philo (geb. 7. Juli 1824, † 8. Januar 1891), Hzgl. nass. Kammerherr, Kön. preuß. Oberstleutnant z. Disp., verm. 26. September 1856 mit Cornelie Freiin von Hadeln [geb. 2. Februar 1831, † 10. Dezember 1888]).

Kinder: (1) Henriette Franziska Emilie Laura, geb. 23. Juni 1858.

(2) Hans Alexander Emil Isidor Franz, geb. 1. November 1871.

Herzogenberg, s. Picot de Peccadec von H.

Heß.

[Katholisch. — Oesterreich. — Beschreibung des Wappens und geschichtl. Notiz im Jahrg. 1849, S. 197.]

A. (Neueres) Haus
(a. d. H. der Herren von Diller).

[Oesterr. Namen- und Wappenvereinigung „Heß-Diller" 21. Dezember 1854 (Z. u. d. d. Wien 14. Februar 1855). Näheres hierüber und Beschreibung des k. combinierten Wappens im Jahrg. 1857, S. 317.]

Friedrich Carl Georg Freiherr von Heß-Diller, geb. 31. März 1847 zu Wien, K. u. K. Oberleutnant, verm. 18. Juni 1884 zu Wien mit **Gisela** Gräfin von und zu Gallenberg, geb. 12. Oktbr 1862. [Wien.]

B. (Älteres) Haus.

(Im eignen Mannesstamme erloschen.)

[Laut Kaiserl. Diplom d. d. Wien 17. Juli 1855 ward die Übertragung des Standesgrades des **Hermann** Franz Joachim Reichsfreiherr von Heß († 21. November 1855 zu Wien), K. K. Kämmerers, Wirkl. Geheim-Rats ꝛc. (s. Jahrg. 1871, S. 281), auf dessen Stiefenkelin und Adoptivtochter Hermanie Bonnet Edle von Bayard (s. unten) in Vollzug gebracht.]

Hermanie Freiin von Bonnet de Bayard-Heß, geb. 1850, verm. I) 25. Oktbr 1855 mit Carl Ritter von Henneberg († 1), Oberst der Kön. ungar. Landwehrkavallerie und Divisionskommandanten; II) 18. September 1881 mit Eduard Ritter von Claudius. [Agram.]

Heßlowa, s. Daczieżły von Heßlowa.

Heußlein von Eussenheim, s. Jahrg. 1894, S. 371.

Hewald.

[Protestantisch. — Herzogtum Coburg und Preußen (Provinz Pommern). — Adel und Freiherrnstand in den Herzogtümern Sachsen-Coburg und Gotha d. d. Coburg 6. Mai 1893. — W.: in Silber ein nach links gewendeter Tannenbruch.

Auf dem freiherrlich gekrönten Helm mit grünsilberner Decke ein gepanzerter schwertschwingender Arm.]

Max Ernst Freiherr von Hewald, geb. 10. März 1865 zu Schöneberg bei Berlin, Herr auf Podewils in Pommern, Kön. preuß. Leutnant a. D., verm. 12. Juli 1890 mit

Emmy Elisabeth geschiedener Gräfin Dombski, geb. Polenz, geb. 20. Oktober 1864 zu Greifenberg. [Coburg.]

Heydel.

[Katholisch. — Oesterreich (Galizien) und Rußland (Polen). — Poln. Baronat d. d. Warschau 19. Mai 1772; anerkannt durch die Senatsdeputation des Königreichs Polen 22. Oktober 1820; oesterr. Frhr. 30. August 1826 (Diplom d. d. Wien 20. Januar 1838). — Beschreibung des Wappens und geschichtl. Notiz im Jahrg. 1873, S. 280; über die ältere Genealogie s. Jahrg. 1877, S. 349.]

† Johann Rudolf Freiherr von Heydel (geb. 21. Dezember 1756, † 27. August 1848 [des 22. Juni 1795 † Frhrn Johann Sebastian Sohn], Herr auf Latacz, Ohmielowa, Zwierzkowce, Drohiczówka und Olerince, verm. I) 1777 mit Luise [geb. 1762, † 4. Oktober 1820], des Michael Ritters von Bachmiński, Herrn auf Kopaczyńce ꝛc., und der Franziska geb. von Zybultowska Tochter; II) 22. Septbr 1822 mit Salomea [geb. 1. März 1796, † 7. November 1872], des Joseph Ritters von Hohendorff auf Szutrumińce und der Clara geb. von Karska Tochter).

Kinder: a) Ir Ehe: 1. † Marian Johann (geb. 5. August 1791, † 4. April 1837, Herr auf Swierzkowce, verm. 29. September 1811 mit Dorothea [geb. 7. Februar 1793, † 8. Mai 1862], des † Johann Ritters von Dyßkowski und der † Caroline geb. von Swiatopelk-Zawadzka Tochter).

Kinder: 1) Helene, geb. 9. Juni 1817, verm. im Juli 1840 mit Leonard Ritter von Radziszewski, gewesenem poln. Offizier.

2) † Heinrich Vincenz Stanislaus (geb. 19. Juli 1818, † 6. Juli 1867), Herr auf Swierzkowce, verm. 22. Februar 1846 mit Valeria, geb. 27. November 1827, des † Nicolaus Ritters von Podlewski auf Romaszówka Tochter, Herrin der Herrschaften Romaszówka und Luka in Galizien.

2. † Alexander (geb. 27. Februar 1800, † 8. September 1847 zu Lemberg, verm. 21. November 1831 mit Pauline [geb. 29. Juni 1812, † 12. November 1862], des Franz Xaver von Sidorowski und der Barbara geb. Möller Tochter, Herrin der Herrschaft Debeslawce).

Söhne: 1) Julian, geb. 6. Januar 1835, Herr der Herrschaft Debeslawce.

2) † Erasmus Stanislaus (geb. 22. Mai 1836, † 16. Dezember 1888 zu Boremlany in Galizien), verm. 17. Juni 1862 mit Jacobine, geb. 10. Juni 1839, des Jacob Ritters von Wolański auf Boremlany und der Franziska geb. von Bocheńska Tochter, Herrin der Herrschaft Boremlany.

Sohn: Franz Thomas Marian, geb. 16. Septbr 1866, K. u. K. Leutnant der Reserve des Ulanenregts Nr. 13.

3. † Carl Johann (geb. 26. Januar 1806, † 8. Dezember 1848 zu Lemberg, Herr auf Latacz, verm. 1831 mit Michaline [geb. 27. Septbr 1812, † 21. August 1844], des † Clemens Ritters von Dąbrowski und der † Justine geb. von Drużbacka Tochter).

Sohn: Mieciſlaus, geb. 28. Januar 1834, K. K. Leutnant a. D., verm. 2. Juli 1861 mit Marie (geb. 15. August 1839, † 3. Mai 1881), des Napoleon Ritters von Swidziński auf Gardzienice und der Maria geb. von Karczewska Tochter, Herrin auf Gardzienice und Kalkow in Russisch-Polen.

Kinder: (1) Broniſlawa, geb. 18. April 1862, verm. 17. Februar 1889 mit Josef Ritter Dobiecki.

(2) Zdziſlaus, geb. 8. April 1867.

4. Leopold, geb. 1812, verm. 10. Februar 1839 mit

Thereſa von Zentenis.

— b) 2r Ehe: 5. Mathilde, geb. 9. September 1823 zu Dróbiczówka, verm. 18. Januar 1845 mit Leontius Ritter von Wybranowski-Wybranowski.

6. Octavian, geb. 12. Februar 182., verm. 27. Septbr 1858 mit

Maria, geb. 5. Septbr 1835, des Alexander Ritters von Myślowski und der Luiſe geb. von Kuczyńska Tochter.

von der Heyden-Rynsch, s. Jahrg. 1894, S. 372.

von der Heydt.

[Reformiert. — Preußen. — Preuß. Adel und Frhr. d. d. Berlin 31. Januar 1863. — Beschreibung des Wappens und Näheres über die Standeserhebung im Jahrg. 1866, S. 204.]

† August Freiherr von der Heydt (geb. 15. Februar 1801 zu Elberfeld, † 13. Juni 1874 zu Berlin, Kön. preuß. Staatsminister a. D., Ritter des Schwarzen Adlerordens, verm. 19. August 1824 mit Julie Blank [geb. 20. Oktober 1804 zu Elberfeld, † 8. März 1865]).

Söhne: 1. † August (geb. 18. Juli 1825 zu Elberfeld, † 10. Juli 1867), Chef des alten Bankhauses „von der Heydt-Kersten und Söhne" zu Elberfeld, verm. 22. Mai 1849 mit

Marie Helene, geb. 25. Mai 1828 zu Elberfeld, des † Carl Boeddinghaus, Kön. preuß. Rittmeisters a. D., und der Sofie geb. Siebel Tochter.

Sohn: August Carl, geb. 18. Mai 1851 zu Elberfeld, Chef des Bankhauses „von der Heydt-Kersten und Söhne" zu Elberfeld, Kön. preuß. Leutnant der Landwehrkavallerie, verm. 11. November 1880 mit

Selma, geb. 5. August 1862 zu Elberfeld, des Gustav Haarhaus, Rentners zu Elberfeld, Tochter. [Elberfeld.]

Söhne: (1) August, geb. 8. Oktober 1881 zu Elberfeld.

(2) Eduard, geb. 26. September 1882 zu Elberfeld.

2.† Eduard (geb. 30. Mai 1828 zu Elberfeld, † 4. Juli 1890 zu Berlin), Kön. preuß. Konsul und Premierleutnant a. D., verm. 18. Januar 1855 mit

Alice Rosalie, geb. 22. November 1830 zu New York (katholisch), des † Johann Wilhelm Schmidt, Kön. preuß. Geh. Kommerzienrats und Generalkonsuls in den nordamerikanischen Vereinigten Staaten, und der 10. April 1874 zu Berlin † Eliza Ann geb. Bache Tochter. [Berlin.]

3.† Robert (geb. 8. Juni 1837 zu Elberfeld, † 12. Dezember 1877 zu Berlin), vormal. Kaiserl. deutscher Bezirkspräsident für den Bezirk Oberelsaß, Kön. preuß. Rittmeister a. D., verm. 8. Januar 1870 zu Brüssel mit

Mathilde Anna Elisabeth Amalia, geb. 21. Juni 1847 zu Frankfurt a. M., des † Armand von Balan, Kön. preuß. Wirkl. Geheimen Rats, Kaiserl. deutschen außerordentl. Gesandten und bevollm. Ministers zu Brüssel, und der Emilie geb. von Sybel Tochter; wiederverm. 6. Juli 1880 zu Berlin mit Adolf von Bülow, Kön. preuß. Generalleutnant und Generaladjutanten Sr. Maj. des Kaisers und Königs.

4. Bernhard, geb. 25. September 1840 zu Elberfeld, Ehrenritter des Johanniterordens, Kön. preuß. Geh. Regierungsrat und Landrat des Ober-Taunuskreises, Premierleutnant a. D., verm. 14. Mai 1868 zu Bonn mit

Annie Luise Mathilde, geb. 22. Juli 1849 zu Staten Island bei New York, des † Wilhelm Loeschigk, Rentiers zu Bonn, und der Emmy geb. Winkelmann Tochter. [Homburg v. d. H.]

von der Heydte, s. Jahrg. 1894, S. 373.

Heyer von Rosenfeld.

[Evangelisch. — Württemberg und Italien. — Kurhess. Adel unter dem Namen „Heyer von Rosenfeld" d. d. Wilhelmshöhe 29. Mai 1830 (für Ferdinand Carl Ortlepp); württemberg. Frhr. 15. August 1845 (Diplom 3. Februar 1846).]

(Personalbestand s. Jahrg. 1868, S. 349; neuere Nachrichten fehlen.)

Heyl zu Herrnsheim*.

[Evangelisch. — Grhzgl. hess. Adel und Freiherrnstand (dieser am Besitz des Fideikommisses) laut Allerhöchster Entschließung d. d. Darmstadt 31. März 1886. — Besitz: das Familienfideikommiß Herrnsheim bei Worms (1300 Morgen). — Beschreibung des Wappens und Näheres über die Standeserhebung im Jahrg. 1889, S. 342.]

Wilhelm Cornelius Freiherr Heyl zu Herrnsheim, geb. 10. Februar 1843 zu Worms, Fideikommißherr und Herr auf Schmittshausen (2300 Morgen) im Grhzgt. Hessen und des Landgutes Pfauenmoos

(200 Morgen) im Kanton St. Gallen in der Schweiz, Grhzgl. hess. Geh. Kommerzienrat, Mitglied der Ersten Kammer der Stände des Großherzogtums Hessen auf Lebenszeit, Mitglied des deutschen Reichstags, verm. 25. Juni 1867 zu Köln am Rhein mit

Sofie, geb. 11. Juni 1847, des Karl Stein, Bankiers zu Köln, und der Maria Antoinette geb. Jung Tochter. [Winter: Worms und Darmstadt; Sommer: Schloß Herrnsheim bei Worms und Landgut Pfauenmoos bei St. Gallen.]

Kinder: 1. Adrienne Wilhelmine von Heyl, geb. 12. Oktober 1868 zu Worms, verm. 25. April 1892 mit Wilhelm Theodor Deichmann, Bankier in Köln.

2. Martha Cornelia von Heyl, geb. 14. Februar 1870 zu Worms, verm. 4. April 1891 mit Dr. jur. Hugo Frhrn von Leonhardi, Grhzgl. hess. Hofjunker. [Darmstadt.]

3. Cornelius Wilhelm Carl von Heyl, geb. 27. Juli 1874 zu Worms.

4. Erwin Maximilian Cornelius von Heyl, geb. 9. März 1877 zu Worms.

5. Alice Sofie von Heyl, geb. 15. April 1881 zu Worms.

6. Maximilian Otto Rudolf Cornelius von Heyl, geb. 22. Januar 1884 zu Worms.

7. Ludwig Cornelius von Heyl, geb. 11. Dezbr 1886 zu Worms.

Hietzinger.

(Im Mannesstamme erloschen.)

[Katholisch. — Oesterreich. — Oesterr. Adel mit „Edler von" 7. Februar 1816; oesterr. Ritter 18. Februar 1820; oesterr. Frhr. 13. Juni (Diplom 14. Juli) 1829. — Beschreibung des Wappens und geschichtl. Notiz im Jahrg. 1854, S. 239.]

† Carl Bernhard Freiherr von Hietzinger [geb. 3. Novemb. 1786, † 26. März 1864, K. K. GRat und jubil. Reichsrat, verm. 27. Februar 1817 mit Josefine Hyacintha [geb. 10. März 1793, † 10. Dezember 1865], des † Franz Stefan Edlen von Engel, K. K. Regierungsrats und Referenten des K. K. Hofkriegsrats, und der † Josefine geb. Immer von Treuenfeld Tochter).

Töchter: 1. Maria-Anna, geb. 1. Oktober 1819, verm. 29. Mai 1841 mit Rudolf Ritter Stephan von Kronenfels († 29. November 1871), K. K. Oberst a. D. [Wien.]

2. Johanna Josefe Esther, geb. 6. November 1824, verm. 19. Mai 1851 mit Rudolf Frhrn Drotleff von Friedenfels (lutherisch; † 10 Januar 1881), K. K. Ministerialrat a. D. [Halle a. d. S.]

Hildprandt von und zu Ottenhausen.

[Katholisch. — Oesterreich (Böhmen). — Wappenbrief d. d. Augsburg 27. Juni 1530 (vom Kaiser Carl V.); Reichsadel nebst Wappenvermehrung d. d. Prag 17. Dezember 1579; bestätigt mit dem Prädikat „von und zu Ottenhausen" d. d.

Wien 16. Oktober 1628; böhm. Frhr. d. d. Wien 23. August 1756. — Beschreibung des Wappens und geschichtl. Übersicht im Jahrg. 1848, S. 166.]

† Wenzel Carl Freiherr Hildprandt von und zu Ottenhausen (geb. 28. September 1747, † 12. Mai 1803, Herr der Herrschaften Blatna, Slabez, Miecholup, K. K. Kämmerer, verm. 3. Juli 1769 mit Anna [geb. 31. August 1748, † 19. Januar 1824], des Carl Frhrn Kavanagh de Borris und der Christina Elisabeth geb. von Kavanagh de Ferrus Tochter, StkrD.).

Söhne: 1. † Franz de Paula (geb. 11. Juli 1771, † . . . ., Herr auf Blatná ꝛc., K. K. Kämmerer, verm. 14. Juni 1796 mit Anna [geb. 26. Januar 1772, † . . . .], des Adalbert Grafen von Klebelsberg und der Antonia geb. Gräfin Lažansky von Bukowa Tochter, StkrD.).

Sohn: † Ferdinand Joseph Johann (geb. 19. März 1797, † 1845, Herr auf Blátna ꝛc., K. K. Kämmerer, verm. 4. Juni 1822 mit Caroline [geb. 15. Mai 1802, † 23. April 1882 zu Venedig], des Friedrich Grafen von Nostitz-Rieneck und der Anna geb. Perley-Burdett Tochter).

Sohn: † Robert (geb. 13. Juni 1824, † 30. März 1889 zu Prag), Herr der Herrschaft Blátna c. p., Mitglied des Herrenhauses des oesterr. Reichsrats auf Lebenszeit, verm. 15. Januar 1857 zu Namiest mit

Auguste Gräfin von Haugwitz, Freiin von Klein-Obisch, geb. 8. Juli 1835.

Kinder: a) Caroline Bertha Henriette, geb. 23. Juli 1858, verm. 18. Juni 1878 zu Blatna mit Werner von Blumenthal (evangelisch), Kön. preuß. Kammerherrn und Major a. D. [Nieder-Lößnitz bei Dresden.]

b) Maria Bertha Anna, geb. 9. Dezbr 1860, verm. 18. Juni 1883 zu Blatna mit August Frhrn von Koller, K. u. . Rittmeister im Dragonerregt Fürst zu Windisch-Graetz Nr. 14.

c) Ferdinand Carl Otto Franz Maria, geb. 23. März 1863 zu Blatna, Herr der Herrschaft Blatna mit Skworetitz in Böhmen, K. u. K. Kämmerer und Leutnant der Reserve des Dragonerregts Prinz Eugen von Savoyen Nr. 13, verm. 18. Juni 1892 zu Prag mit

Josefine Gräfin von Thun und Hohenstein, geb. 14. März 1872.

Sohn: Robert Maria Zdenko Ferdinand Josef Antonius de Padua, geb. 6. März 1893 zu Blatna.

2. † Wenzel Vincenz (geb. 25. Oktober 1780, † 14. Juni 1832, Herr auf Miecholup in Böhmen, Ehrenritter des souver. Malteserordens, K. K. Kämmerer, verm. 12. August 1805 mit Christine Freiin von Hackelberg-Landau zu Höchenberg [geb. 12. Septbr 1787, † 1860], StkrD.; war wiederverm. mit Georg von Harrmuth).

Sohn: † Rudolf (geb. 27. Februar 1806, † 5. März 1850), K. K. Kämmerer und Leutnant im 1. Ulanenregt, verm. 2. April 1839 mit

Adele Gräfin von und zu Trauttmansdorff-Weinsberg, geb. 23. Dezember 1813, StkrD. (s. Goth. Hofkalender. II. Abt.).

Töchter: (1) Henriette, geb. 2. Mai 1840, StkrD., verm. 2. Mai

1859 zu Prag mit Carl Grafen Pilati von Taßul, Frhrn von Darberg, Erbherrn der Herrschaft Coritau in der Grafschaft Glatz.

(2) Eleonore, geb. 3. April 1842, StkrD., verm. 3. März 1862 zu Prag mit Emil Grafen Desasse von Petit-Berneville, K. u. K. Kämmerer und Rittmeister a. D.

Hilgers.

[Katholisch. — Preußen (Rheinprovinz). — Reichsadel und Frhr. d. d. Wien 4. Oktober 1783. — Beschreibung des Wappens und geschichtl. Übersicht im Jahrg. 1879, S. 343.]

I. Linie.

[Kön. preuß. Anerkennung des Freiherrnstandes 13. März 1827 (laut Ministerialreskript für Philipp Josef Ludwig Franz Salesius Johann Nepomuk Frhrn von Hilgers, Kön. preuß. Landrat zu Neuwied, und seine vier Söhne.]

† Philipp Josef Ludwig Franz Salesius Johann Nepomuk Freiherr von Hilgers (geb. 9. Mai 1785, † 10. Februar 1852, Kön. preuß. Geh. Regierungsrat, Landrat des Kreises Neuwied, verm. 1809 mit Sofie Philippine [geb. 30. Septbr 1788, † 19. April 1849], des Benignus von Dhaem und der Franziska geb. Freiin Hertmann von Gollenburg Tochter).

Kinder: 1. † Jacob Franz Johann Nepomuk Adolf (geb. 27. Januar 1810, † 9. Februar 1877 zu Bamberg), vormal. Kön. preuß. Landrat des Kreises Altenkirchen, Mitglied des Deutschen Reichstags und des preuß. Abgeordnetenhauses, verm. 1852 mit
Friederike Rother.

2. † Georg Benignus Johann Nepomuk (geb. 29. Juli 1811, † 20. Mai 1855), Kön. preuß. Hauptmann im 25. Inf.-Regt, verm. 4. Juni 1844 mit
Henriette Freiin von Mylius, geb. 16. Februar 1817.

Sohn: Carl Alfred Philipp Hubert, geb. 2. April 1845, Kön. preuß. Landgerichtsdirektor zu Koblenz, verm. 7. Januar 1874 mit Maria Margaretha Amalie (geb. 28. Dezember 1842, † 23. Oktober 1891 zu Köln), des † Heinrich von Wittgenstein, Kön. preuß. Regierungspräsidenten a. D. zu Köln, und der Therese geb. Schaaffhausen Tochter.

Kinder: (1) † Georg Heinrich Franz Maria Hubert (geb. 16. Juni 1875, † 19. Januar 1894).

(2) Maria Henriette Friederike Therese, geb. 5. Dezember 1877 zu Köln.

(3) † Carl Felix Maria (geb. 8. Mai 1879 zu Köln, † 29. Juli 1892 daselbst).

(4) † Antonie Carola Maria Anna Josefine Hubertine (geb. 20. November 1880 zu Köln, † 24. Dezember 1893 zu Koblenz).

3. † Franz Otto Robert Johann Nepomuk (geb. 4. Juni 1813,

† 17. Juli 1877 zu Bonn, Kön. preuß. Oberstleutnant a. D., verm. 9. Juni 1853 mit Agathe Maria Therese Huberta [geb. 6. Juni 1827, † 13. Februar 1886, des † Philipp von Kempis auf Kendenich und der † Therese geb. von Groote Tochter).

Kinder: 1) Therese Maria Hubertine Elisabeth, geb. 19. Novbr 1855. [Bonn.]

2) Max Franz Hubert Maria, geb. 19. Juni 1862 zu Düsseldorf.

4. † Philipp Kaspar Ludwig Johann Nepomuk (geb. 6. Januar 1818, † 22. Mai 1891 zu Bonn, vormal. Kön. preuß. Landrat des Kreises Jülich, verm. 30. Septbr 1852 mit Hildgard Freiin von Coels von der Brügghen [geb. 14. Dezbr 1825, † 3. Juni 1863 zu Aachen]).

Kinder: 1) Marie Eugenie Hubertine Therese Franziska Josefine, geb. 15. Oktober 1855.

2) Max Franz Josef Hubert Maria, geb. 4. Juli 1857, Kön. preuß. Rittmeister und Eskadronchef im westfäl. Ulanenregt Nr. 5.

5. Therese Maria Josepha, geb. 25. Mai 1825, verm. I) 24. Oktober 1849 mit Albrecht von Knoblauch zu Hatzbach († 5 Juni 1859), Kön. preuß. Regierungsassessor a. D., Fürstl. wiedschem Hofmarschall; II) 13. April 1863 mit Oscar von Normann, Kön. preuß. Oberstleutnant a. D. [Losbausen in Hessen.]

II. Linie.

[Kön. preuß. Anerkennung des Freiherrnstandes 31. März 1827 (laut Ministerialreskript für Heinrich Josef Philipp Johann Nepomuk Frhrn von Hilgers, Kön. preuß. Leutnant zu Koblenz.]

Franz Richard Maria Joseph Hiob Freiherr von Hilgers, geb. 27. Juni 1829 (des 19. Juli 1874 † Frhrn Heinrich, Kön. preuß. Hauptmanns a. D., Sohn), Kön. preuß. General z. Disp., verm. 1. Mai 1866 mit

Agnes Marianna Elisabeth Julie Antoinette, geb. 11. Aug"st 1845, des Eduard Zermentsch, Kön. preuß. Geh. Regierungsrats, und der Clara geb. Lucius Tochter. [Darmstadt.]

Tochter: Helene Clara Maria Hildegard Louise, geb. 5. Oktober 1868, verm. 16. Mai 1893 zu Darmstadt mit Alfred Grafen von Korff genannt Schmising-Kerssenbrock, Kön. preuß. Oberförster zu Hatzfeld.

Hilleprand von Prandau.

[Katholisch. — Oesterreich-und Ungarn (Slavonien). — (Wappenbrief vom Jahre 1490?), rittermäßiger Reichs- und erbländ.-oesterr. Adel mit dem Prädikat „von Prandau“ und Wappenbesserung d. d. Wien 10. Juni 1674; Landmann-Schaft von Niederoesterreich 28. Januar 1722. — Mährens über die Standeserhebungen im Jahrg. 1875, S. 562.]

A. Jüngeres Haus.

[Erbländ.-oesterr. Frhr. d. d. Wien 17. Januar 1779; niederoesterr. Herrenstand 5. März 1779.]

† Rudolf Freiherr Hilleprand von Prandau (geb. 20. Dezember 1794,

† 8. März 1877, verm. 25. August 1832 mit Adelheid Maria van Coeckelberghe zu Dutzele und Bergstraeten [geb. 25. Januar 1807, † 18. Januar 1853]).

Kinder: 1. Ida, geb. 19. August 1833, verm. 16. Januar 1856 mit Franz Frhrn von Menßhengen, K. u. K. Kämmerer und Statthaltereirat a. D.

2. Alfred, geb. 24. April 1835, K. u. K. Kämmerer, Hofrat und Oberlandesgerichtsrat zu Wien, verm. 17. Dezember 1873 mit Camilla von Pelichy, geb. 11. Juli 1840.

Kinder: 1) Marie, geb. 31. Oktober 1874.
2) Gustav, geb. 26. Februar 1876.
3) Rudolf Armand, geb. 26. Oktober 1878.

3. † Rudolf (geb. 10. Februar 1842, † 26. August 1892 zu Baden bei Wien), K. u. K. Kämmerer und Rittmeister a. D., verm. 19. November 1872 mit Paula, des Stefan Bedöcs von Taródsa und Telekes, K. K. Rittmeisters a. D., und der Clara geb. Sibrik von Szarvaskend und Ovár Tochter.

B. Älteres Haus.

(Im Mannesstamme erloschen.)

[Reichsfehr. und erbländ.-oesterr. Frhr. d. d. Wien 3. Januar 1704; ungar. Indigenat d. d. Wien 17. Juni 1723; steierm. Landmannschaft 11. Dezbr 1738. — Beschreibung des Wappens im Jahrg. 1873, S. 507.]

† Gustav Freiherr Hilleprand von Prandau (geb. 13. Mai 1807, † 24. Mai 1885 [des 13. Oktober 1816 † Frhrn Josef Anton, K. K. Regierungsrats, Sohn], K. K. Kämmerer und Wirkl. G[illegible], verm. 5. Juni 1827 mit Adelaide Gfeh von Szent-Katolna [illegible], 3. April 1805, † 29. August 1869 zu Valpo bei Essek]).

Tochter: Stephanie, geb. 6. Dezember 1831, Stfr.D. und K. u. K. PD., verm. 15. April 1852 mit Georg Mailáth von Székely († 29. März 1883), Ritter des Ordens vom Goldenen Vließ, K. K. Kämmerer und Wirkl. GRat, Präsidenten des ungar. Magnatenhauses und der Kön. ungar. Kurie ꝛc.

Hiller.

(Im Mannesstamme erloschen.)

[lutherisch. — Königr. Sachsen und Preußen (Provinz Schlesien). — Reichsadel d. d. Wien 10. Februar 1790; Reichsfehr. (im kursächs. Reichsvikariat) d. d. Dresden 21. August 1790. — Beschreibung des Wappens und Näheres über die Standeserhebungen im Jahrg. 1865, S. 424; ältere Genealogie im Jahrg. 1874, S. 290.]

† Karl Friedrich Freiherr von Hiller (geb. 10. Oktober 1777 zu Freiberg, † 1812 in Rußland, Kön. sächs. Major der Artillerie, verm. mit Luise Friederike von Hartitzsch [† 1833]).

Kinder: 1. Luise Therese, geb. 11. Septbr 1804, verm. mit Dr. med. Schwabe zu Leipzig (†). [Halle a. d. Saale.]

2. † Moritz Heinrich (geb. 15. März 1806, † 19. November 1865, Herr auf Karisch im Kreise Strehlen in Schlesien, verm. mit Mathilde von Johnston und Krögeborn [geb. 29. Mai 1811, † 13. Mai 1851]).

Tochter: Mathilde Sofie Caroline, geb. 25. Oktober 1841, Erbfrau auf Karisch (305 Hekt.), verm. 22. Oktober 1866 mit Dr. jur. Max Grafen von Sauerma-Ruppersdorf und Zülzendorf, Kön. preuß. Kammerherrn.

Hiller von Gaertringen.

[Evangelisch. — Württemberg und Preußen. — Reichsadel mit Wappenbesserung d. d. Prag 22. Januar 1628; Reichsadelsbestätigung mit dem Prädikat „von Gaertringen" und Wappenbesserung d. d. Wien 10. Februar 1703. — Die Familie gehörte zur vormaligen reichsunmittelbaren Ritterschaft in Schwaben und ist im Königreich Württemberg bei der Freiherrenklasse des ritterschaftlichen Adels immatrikuliert. — Besitz: das Majorat Gaertringen (seit 1640) im Oberamt Herrenberg des Königreichs Württemberg. — Die beiden Linien stammen von zwei Brüdern. — Beschreibung des Wappens und geschichtl. Notiz im Jahrg. 1857, S. 319, und Jahrg. 1862, S. 377.]

I. Württembergische Linie.

[Abstammend vom Frhrn Johann Philipp Siegfried (geb. 19. April 1727, † 7. Dezember 1808).]

† Carl Joseph Ferdinand Freiherr Hiller von Gaertringen (geb. 22. Februar 1772, † 17. September 1854 [des 7. Dezember 1808 † Frhrn Johann Philipp Siegfried, Kön. württemberg. Oberst, Sohn], Kön. württemberg. Kammerherr und Landvogt a. D., verm. 10. September 1796 mit Charlotte Ernestine Marie Freiin von [illegible]rling [geb. 19. September 1775, † 14. Mai 1840]).

Söhne: 1. † Friedrich Rudolf (geb. 27. Januar 1800, † 18. Februar 1861, Kön. preuß. und Kön. württemberg. Kammerherr, Fürstl. hohenzoll.-hech. Oberjägermeister, verm. 2. Oktober 1832 mit Elise Freiin von Münchingen [geb. 4. Juli 1814, † 20. März 1851]).

Kinder: 1) Eugenie Antonie Charlotte Octavia, geb. 7. Februar 1837 (katholisch), verm. 28. Mai 1864 zu Stuttgart mit Edmund Grafen von Linden, Kön. württemberg. Kammerherrn. [Schloß Burgberg im Oberamt Heidenheim in Württemberg.]

2) † Ferdinand August Eduard Anton (geb. 16. Oktober 1840, † 11. Januar 1887), Majoratsherr, Kön. württemberg. Major und Flügeladjutant Sr. Maj. des Königs, verm. 4. April 1878 zu Stuttgart mit

Anna, geb. 1. Juni 1855, des † Alexander von Salviati, Kön. preuß. Generalleutnants à la suite der Armee und Kommandeurs der 27. (2. Kön. württemberg.) Division, und der Natalie geb. von Arnim Tochter. [Stuttgart.]

Kinder: (1) Johann Heinrich Berthold, geb. 24. August 1880 zu Stuttgart, Majoratsherr.

(2) Brigitta Camilla Maria, geb. 6. August 1882 zu Stuttgart.

2.† Siegfried Heinrich August (geb. 14. Juni 1805, † 5. Februar 1864). Kön. württemberg. Rittmeister a. D., verm. I) 23. April 1842 mit Mathilde Luise Freiin Neubronn von Eisenberg (geb. 14. Juni 1813, † 1. Februar 1858); II) 29. November 1861 zu Ulm mit Emilie, geb. 4. Dezember 1829, des Albrecht Schad von Mittelbiberach, Kön. württemberg. Hauptmanns a. D., und der Sibylla Albertine geb. von Baldinger Tochter. [Ulm.]

Tochter 1r Ehe: Elise, geb. 25. Oktbr 1848, verm. 12. Mai 1873 mit Ernst von Einsiedel, Kön. württemberg. Oberstleutnant a. D. [Schloß Gnandstein im Königreich Sachsen.]

II. Preußische Linie.

[Abstammend vom Frhrn Johann Rudolf († 12. Februar 1799).]

† Johann Rudolf Freiherr Hiller von Gaertringen (geb. . . . . , † 12. Februar 1799, Kön. preuß. Generalmajor, verm. mit Juliane Dorothea von Hagen a. d. H. Naulin [geb. . . . . , † . . . . .]).

Söhne: 1. † Johann Christian Wilhelm Rudolf (geb. 3. November 1771, † 28. Juli 1831, Kön. preuß. Generalmajor der Kavallerie, verm. mit Ulrike von Heising [geb. . . . . , † 21. Februar 1819 zu Breslau]).

Söhne: 1) † Johann Friedrich August Rudolf (geb. 4. Mai 1801, † 27. Oktober 1866, Kön. preuß. Kammerherr, Kommendator des Johanniterordens [Ballei Brandenburg] und Landtagsmarschall der Provinz Posen, verm. 19. September 1826 mit Sofie Marie Auguste [geb. 19. Februar 1807, † 9. Dezember 1856], des † Friedrich Christian Adolf von Motz, Kön. preuß. Geh. Staatsministers und Chefs des Ministeriums der Finanzen, Kanonikus' des Domstifts zu Kammin, und der † Albertine geb. von Hagen a. d. H. Nienburg Tochter).

Tochter: Johanna Albertine Luise Anna, geb. 21. Oktober 1838, verm. I) 8. August 1852 mit August Wilhelm Adolf Otto Anton von Bredetlow a. d. H. Groß-Salau († 5. März 1861), Ehrenritter des Johanniterordens, Kön. preuß. Major im schles. Füsilierregt Nr. 38; II) 16. Juli 1863 zu Hiller-Gaertringen mit Friedrich Wilhelm Ludwig von Wittich († 2. Oktober 1884), Kön. preuß. Generalleutnant z. Disp.

2)† Johann Friedrich Hermann (geb. 23. Septbr 1803, † 28. Juli 1873, Herr auf Groß-Klonia, Ehrenritter des Johanniterordens, verm. mit Emma [† 1. Dezbr 1861], des Bürgermeisters Wölffer und der Charlotte geb. Köhler Tochter).

Kinder: (1) Johanna Emma, geb. 11. Februar 1836, verm. 15. Oktober 1857 zu Groß-Klonia mit Heinrich Guderian auf Piechein († 14. Oktober 1864). [Berlin.]

(2)† Johann Rudolf (geb. 6. Septbr 1837, † 13. Novbr 1877), Herr auf Ober-, Mittel- und Nieder-Reppersdorf (seit 1864 im Besitz; 570 Hekt.) im Kreise Jauer, Kön. preuß. Hauptmann a. D., verm. I) 16. November 1863 zu Nieder-Hermsdorf bei Hainau mit Helene Luise Kramsta auf Reppersdorf (geb. 1. Mai 1842,

† 8. November 1872 zu Neppersdorf); II) 23. Oktober 1876 zu Breslau mit

Clara Fritsch, geb. 28. März 1846. [Neppersdorf.]

Söhne 1r Ehe: a) Johann Friedrich Wilhelm, geb. 3. August 1864 zu Berlin, Dr. phil.

b) Johann Wilhelm, geb. 23. Februar 1866 zu Neppersdorf, Kön. preuß. Leutnant der Reserve des Garde-Füsilierregts.

(3) † Johann August (geb. 23. April 1839, † 31. Oktbr 1871 zu Groß-Klonia), Kön. preuß. Hauptmann a. D., verm. 17. März 1870 zu Soßnow bei Zempelburg mit

Olga Elise Marianne Ernestine Magdalena, geb. 17. Mai 1852, des Kön. preuß. Kammerherrn und Generallandschaftsrats von Müllern und der Marianne geb. von Wulffen Tochter; wiederverm. 14. Oktober 1883 zu Soßnow mit Robert Frhrn von Ketelhodt, Hzgl. sachsen-coburg-goth. Geh. Staatsrat ꝛc. [Gotha.]

Tochter: Johanna Helene, geb. 9. Januar 1873 zu Soßnow.

(4) Johanna Anna, geb. 26. November 1840, verm. 8. Mai 1865 zu Groß-Klonia mit Gotthold Schulz, Superintendenten zu Wongrowitz im Reg.-Bezirk Bromberg.

(5) Johanna Luise, geb. 10. November 1842, verm. 30. September 1865 zu Groß-Klonia mit Emil Frhrn von Meerscheidt-Hülleßem, Kön. preuß. Generalmajor und Kommandeur der 42. Inf.-Brigade.

(6) Johann Hermann, geb. 14. November 1844, Kön. preuß. Major und etatsm. Stabsoffizier im Kürassierregt von Seydlitz (magdeburg.) Nr. 7, verm. 24. Septbr 1874 zu Mahndorf mit

Clara, geb. 23. Dezember 1853, des † Hermann Löbbecke auf Mahndorf und der † Cäcilie geb. Stobwasser Tochter.

Kinder: a) Johann Friedrich, geb. 25. Juli 1875 zu Quedlinburg, Kön. preuß. P.-Fähnrich im 2. Garde-Feldartillerieregt.

b) Johann Hermann, geb. 2. Septbr 1876 zu Quedlinburg.

c) Johann Rudolf, geb. 9. April 1878 zu Halberstadt.

d) Johann Wilhelm, geb. 27. Juli 1879 zu Halberstadt.

e) Johann Wolfgang, geb. 26. Juni 1881 zu Halberstadt.

f) Johanna Helene, geb. 27. Februar 1885 zu Quedlinburg.

(7) Johanna Marie, geb. 12. März 1846, verm. 8. März 1864 zu Groß-Klonia mit Richard Gehring, Pastor zu Groß-Ziethen bei Berlin.

(8) Johanna Lydia, geb. 13. September 1847 zu Limbsee. [Wernigerode a. Harz.]

(9) Johanna Adelheid, geb. 30. Mai 1851 zu Groß-Klonia, verm. 9. Februar 1888 zu Mahndorf mit Wilhelm von Kalkreuth, Kön. preuß. Geh. Regierungsrat und Stiftshauptmann a. D. [Hohenwalde in der Neumark.]

(10) Johann Wilhelm, geb. 30. Septbr 1854 zu Groß-Klonia.

2. † Johann August Friedrich (geb. 11. November 1772 zu Magdeburg, † 17. Januar 1856 zu Berlin, Ritter des Schwarzen Adlerordens, Kön. preuß. General der Infanterie a. D., verm. I) 1794 zu Minden mit Adelgunde von Hellen [† 24. Januar 1822 zu Posen]; II) 28. Oktober 1823 zu Bertheldsdorf mit Mathilde [geb. 22. Sep-

tember 1792; katholisch; † 7. April 1869], des † Franz von Mutius auf Bertelsdorf ꝛc. in Schlesien, Kön. preuß. Kammerherrn und Landschaftsdirektors, und der † Wilhelmine Luise geb. Kracker von Schwarzenfeld Tochter).

Sohn 1r Ehe: † Johann August (geb. 26. Februar 1799 zu Minden, † 20. Septbr 1874, Ehrenritter des Johanniterordens, Kön. preuß. Oberst z. Disp., verm. 18. Juni 1832 mit Marie Caroline Auguste [geb. 18. August 1811, † 17. Januar 1892 zu Potsdam], des Heinrich von Reiche und der Auguste geb. Breimann Tochter).

Kinder: (1) Auguste Adelheid, geb. 17. Februar 1835, verm. 18. Februar 1855 zu Ohlau mit Bernhard Grafen von Pfeil und Klein-Ellguth, Kön. preuß. Generalmajor z. Disp. [Berlin]

(2) † Johann Hermann (geb. 14. März 1838, † 15. Juli 1880), Kön. preuß. Leutnant a. D., verm. mit Philippine Weidemann. [Kreuznach.]

Sohn: Otto, geb. 13. Juli 1877 zu Westpost auf Neuseeland, Kön. preuß. Kadett zu Karlsruhe.

(3) † Johann Rudolf (geb. 9. Dezbr 1843, † 16. März 1879), Kön. preuß. Hauptmann und Kompaniechef im 1. Garderegt zu Fuß, verm. 30. Oktober 1871 zu Cassel mit Luise Bertha Henriette Friederike Wilhelmine Caroline, geb. 21. September 1848, des † Friedrich Christian Ludwig von Bardeleben, Kurfürstl. hess. Oberstleutnants, und der Luise geb. Freiin Schenck zu Schweinsberg Tochter.

Söhne: a) Johann Ludwig, geb. 2. August 1872 zu Potsdam, stud. jur.

b) Johann Carl August, geb. 7. September 1873 zu Potsdam, Kön. preuß. Leutnant im 1. Garderegt zu Fuß.

(4) Auguste Hedwig, geb. 29. November 1845, verm. 22. Mai 1869 zu Potsdam mit Arthur von Leipziger († 13. Juli 1892 zu Veldes in Oberkrain), Kön. preuß. Generalmajor z. Disp.

(5) Johann Friedrich, geb. 6. Juli 1849, Kön. preuß. Leutnant a. D.

Himmelberg, s. Jahrg. 1867, S. 396.

Hippoliti von Paradiso und Montebello.

[Katholisch. — Oesterreich. — Reichsadel d. d. Prag am Tage vor Allerheiligen 1450; erbländ.-tiroler Adelstand mit Wappenverleihung d. d. Innsbruck 8. Juni 1641; Reichsritter mit dem Prädikat „von Paradiso" d. d. Wien 13. November 1685; tridentinische Anerkennung 12. Mai 1686; erbländ.-oesterr. Ritter mit dem Prädikat „von Montebello" 13. August 1728; tridentinischer Ritterstand 9. Mai 1733; oesterr. Frhr. d. d. Wien 28. Februar 1839. — Beschreibung des Wappens und geschichtl. Übersicht im Jahrg. 1848, S. 170.]

† Joseph Aloys Freiherr Hippoliti von Paradiso und Montebello (geb. 1. Mai 1796, † 9. September 1873, Bürgermeister von Borgo,

verm. mit Franziska Gräfin Manci von Ebenheim [geb. 1. April 1806, † 10. April 1863]).

Kinder: 1. Carl, geb. 27. Oktober 1826, K. u. K. Kämmerer und Statthaltereisekretär a. D. [Borgo di Valsugana in Südtirol.]

2. Raimund, geb. 3. Juli 1832, K. u. K. Kämmerer und Bezirkshauptmann a. D., verm. 28. Mai 1889 mit

Franziska Freiin von Lerchenfeld, geb. 26. Juli 1850, StkrD. und Dame des Kön. bayr. St. Elisabethen-Ordens.

Kinder: 1) Maria Luisa, geb. 30. März 1890.

2) Josef, geb. 14. Juni 1891.

3. Crescentia, geb. 16. Juni 1839, verm. 1. September 1858 mit Anton Grafen Sardagna von Neuburg und Hohenstein († 7. März 1887). [Trient.]

4. Aloys, geb. 2. März 1843, K. u. K. Kämmerer. [Borgo di Valsugana.]

5. Maria, geb. 13. Januar 1845, verm. 18. Septbr 1876 mit Carl Frhrn von Kopál, K. u. K. Generalmajor a. D.

Hipßich.

[Katholisch. — Oesterreich. — Oesterr. Adel mit „Edler von" d. d. Wien 31. Oktober (Diplom d. d. Wien 20. Dezember) 1844; oesterr. Frhr. d. d. Wien 14. August 1850. — Beschreibung des Wappens und Näheres über die Standeserhebungen im Jahrg. 1884, S. 370.]

† Wilhelm Freiherr von Hipßich (geb. 11. Mai 1798 zu Isareck, † 22. Februar 1872 zu Wien, K. K. Feldmarschall-Leutnant a. D., verm. 11. Februar 1836 zu Klagenfurt mit Josephine [geb. 10. Oktober 1810 zu Wien, † 26. Februar 1881 daselbst], des Carl von Steininger, K. K. Feldmarschall-Leutnants ꝛc., und der Josefine geb. von Sorgo-Bobali Tochter).

Söhne: 1. Carl Franz Wilhelm, geb. 2. Dezember 1836 zu Neu-Gradisca in Slavonien, K. u. K. Oberstleutnant des Armeestandes, in der kriegsgeschichtlichen Abteilung des Kriegsarchivs, verm. 26. April 1876 zu Fiume mit

Natalie, geb. 4. Februar 1856 zu Fiume, des † Peter Ritters von Scarpa und der Natalie geb. Ritter von Zahony Tochter. [Wien.]

2. Arthur Georg Wilhelm Karl, geb. 27. August 1842 zu Hermannstadt in Siebenbürgen, K. u. K. Oberst, Garde-Oberleutnant und Hauskommandant der K. u. K. Trabanten-Leibgarde, verm. 6. September 1871 zu Agram mit

Marie, geb. 4. Februar 1854 zu Agram, des † Adalbert Shaus, Landesadvokaten, und der Caroline geb. Kopetzky Tochter.

Sohn: Wilhelm Albert Arthur Carl Maria, geb. 15. Oktober 1888 zu Wien.

Hirsch auf Gereuth.

[Israelitisch. — Bayern. — Bayr. Adel mit dem Prädikat „auf Gereuth" d. d. München 13. (immatrikuliert 23.) August 1818; bayr. Frhr. d. d. München 2. April (immatrikuliert 6. Mai) 1869. — Beschreibung des Wappens und Näheres über die Standeserhebungen im Jahrg. 1873, S. 286.]

† Joseph Freiherr von Hirsch auf Gereuth (geb. 2. Juli 1805, † 9. Dezember 1885, Herr auf Planegg, Kön. bayr. Hofbankier, Kön. württemberg. Konsul, verm. 18. August 1828 mit Caroline Wertheimber [geb. 18. August 1810 zu Frankfurt a. M., † 9. November 1888 zu München]).

Kinder: 1. Moritz, geb. 9. Dezember 1831, Kön. belg. Generalkonsul a. D., verm. 28. Juni 1855 mit
Clara Bischoffsheim, geb. 18. Juni 1833 zu Brüssel. [Paris.]
2. Amalie, geb. 20. Mai 1834, verm. 30. Dezbr 1855 mit Heinrich Bamberger, Administrator der banque de Paris ꝛc. [Paris.]
3. Emil, geb. 4. März 1837, verm. 21. Mai 1868 mit
Mathilde Ladenburg, geb. 4. August 1848 zu Mannheim. [Paris.]
Kinder: 1) Carl Moritz, geb. 18. Juli 1871.
2) Rudi, geb. 6. November 1875.
3) Ida, geb. 23. November 1877.
4) Irene Marie, geb. 28. Dezember 1879.
4. Theodor, geb. 11. September 1838, verm. 9. Januar 1872 zu Paris mit
Marie Alice Eleonore, geb. 23. Mai 1846 (katholisch), des Louis Bernard Armand Villié und der Rose Elisabeth Eleonore geb. Lapice Tochter. [Schloß Ortenberg in Baden.]
Kinder (katholisch): 1) Diane, geb. 27. August 1873.
2) Maria Theodor Harold, geb. 11. Januar 1881.
5. Jacob (James), geb. 19. Juli 1843, verm. I) 3. Dezember 1864 zu Auckland (Neuseeland, Australien) mit Margarethe Daglilsch († 19. Februar 1870); II) 29. April 1880 zu Planegg bei München mit
Zenaide, geb. 25. Mai 1856, des Samuel Poliakoff, Kaiserl. russ. Wirkl. Staatsrats, Tochter. [Paris.]
Sohn 1r Ehe: † Josef Theodor (geb. 23. November 1868 zu Clapham in der Grafschaft London, † 7. September 1893 [bayr. Frhr. 13. Januar — immatrikuliert 20. Februar — 1882]).

Hirschberg, s. Jahrg. 1894, S. 375.

Hohe von Gelting, s. Jahrg. 1894, S. 377.

Hochstädten.

[Evangelisch. — Grhzgt. Hessen. — Adel- und Freiherrenstand im Grhzgt. Hessen unter dem Namen „Hochstädten" d. d. Darmstadt 9. Juni 1868. — Beschreibung des Wappens und Näheres über die Standeserhebung im Jahrg. 1884, S. 373.]

Anna Magdalena Freifrau von Hochstädten geb. Appel, geb. 8. März 1846 zu Darmstadt, verm. in morganatischer Ehe 20. Juni 1868 daselbst mit dem Großherzog Ludwig III. von Hessen und bei Rhein († 13. Juni 1877). [Wiesbaden.]

Hock.

[Katholisch. — Oesterreich. — Oesterr. Adel und Ritter d. d. Wien 19. Juni 1852. oesterr. Frhr. d. d. Wien 2. Dezember 1859. — Beschreibung des Wappens und Näheres über die Standeserhebungen im Jahrg. 1862, S. 383.]

† Carl Freiherr von Hock (geb. 18. März 1808 zu Prag, † 2. Januar 1869, Dr. phil., K. K. GMat und Staatsrat, Mitglied des Herrenhauses des oesterr. Reichsrats auf Lebenszeit, verm. 7. September 1835 mit Sophie von Appeltauer [geb. 20. Oktober 1813, † im September 1874 zu Wien]).

Kinder: 1. Johanna, geb. 24. Mai 1855, verm. 2. Mai 1876 mit Valentin Ladenbauer, Dr. med. in Wien.

2. Paul, geb. 20. Oktober 1857, K. K. Bezirkshauptmann in Niederoesterreich), verm. 12. Mai 1888 mit Gabriele Schmucker († 16. Januar 1889 zu Wiener-Neustadt).

Hodenberg, s. Jahrg. 1894, S. 379.

Hofenfels.

[Evangelisch. — Bayern. — Rittermäßiger Reichsadel mit dem Prädikat „von Hofenfels" d. d. Wien 15. April 1776 (für Johann Christian Simon, pfalzzweibr. Oberamtmann); kön. bayr. Genehmigung zur Eintragung in die Adelsmatrikel bei der Freiherrenklasse 28. (immatrikuliert 29.) September 1818. — Beschreibung des Wappens und geschichtl. Übersicht im Jahrg. 1877, S. 303.]

† Karl August Friedrich Ludwig Ewald Freiherr von Hofenfels (geb. 6. Mai 1784 zu Zweybrücken, † 18. Juli 1839 daselbst, Kön. bayr. Landkommissär, verm. mit Luise Bruch [geb. 23. Februar 1785, † 5. Januar 1855]).

Söhne: 1. † Friedrich August (geb. 18. Septbr 1814, † 3. März 1850, Kön. bayr. Oberleutnant im 5. Chev.-leg.-Regt, verm. 11. September 1839 mit Caroline [† 5. Oktober 1847], des † Carl von Mannlich, Kön. bayr. Forstmeisters, Tochter).

Tochter: Amalie Caroline Charlotte, geb. 13. April 1845 zu Zwei-

brücken, verm. 7. April 1866 zu Berlin mit Edwin Grafen von Seyssel d'Aix (katholisch), Kön. bayr. Kämmerer und Major a. D.

2. † Maximilian Joseph Julius Philipp (geb. 10. August 1818, † 16. November 1886, verm. 22. August 1844 mit Julie Friederike Marianne [geb. 10. Mai 1826, † 19. Juni 1875], des Hermann Fitting, Kön. bayr. Appellationsgerichtsrats a. D., Tochter).

Kinder: 1) Hermann Carl Ludwig Julius, geb. 16. Januar 1846, Kön. bayr. Oberamtsrichter zu Homburg in der Pfalz, verm. 29. Juni 1876 zu Haus Veerssen mit
Adelheid Luise Hermine, geb. 22. November 1856 zu Veerssen, des † Ernst von Estorff, Majoratsherrn auf Veerssen und Barnstedt, vormal. Kön. hannov. Majors, und der † Elisabeth geb. von Frankenberg und Ludwigsdorff Tochter.

Kinder: (1) Julie Elisabeth Anna Ottonie, geb. 27. April 1877. (2) Hermann Maximilian Oskar Moritz, geb. 9. Juli 1883.

2) Maximilian Friedrich August Carl, geb. 27. November 1847, Kön. bayr. Kämmerer, Major a. D. und Landstallmeister zu Augsburg, verm. 14. Oktober 1875 zu Strößendorf mit
Caroline Freiin von Seckendorff-Aberdar a. d. H. Unterzenn-Ebneth, geb. 15. April 1855.

Kinder: (1) Max Franz Gustav Adolf Rudolf, geb. 10. August 1876 zu Bamberg, Kön. bayr. Kadett zu München.
(2) Caroline Julie Bertha Amalie, geb. 2. Februar 1880 zu Bamberg.
(3) Anna Adelheid Julie Josefine, geb. 1. Dezember 1889 zu München.

3) Oscar Christian, geb. 17. Januar 1850, Kön. bayr. Kämmerer, Hauptmann und Adjutant im Gendarmeriekorps, verm. 30. Oktober 1889 zu München mit
Gabriele Gräfin zu Lodron-Laterano, geb. 9. Mai 1867 (katholisch). [München.]

Tochter: Gabriele Clotilde Julie Amalie, geb. 1. August 1890 zu München.

4) Richard August Friedrich, geb. 3. Februar 1853, Gutsbesitzer zu Zweybrücken, verm. 4. Juli 1885 daselbst mit
Ida, des Adolf Froelich und der Maria geb. Röchling Tochter.

Töchter: (1) Bertha Julie Maria, geb. 23. August 1886. (2) Ida Maria Adelheid, geb. 12. April 1892.

5) Gustav-Adolf Carl, geb. 23. September 1855, Kön. bayr. Kämmerer, Rittmeister und Kompaniechef im 2. Trainbataillon. [Würzburg.]

Hofer von Lobenstein, s. Jahrg. 1894, S. 383.

Hoffer von Ankershofen.

[Katholisch. — Oesterreich (Kärnten). — Erbländ.-oesterr. Adel mit dem Prädikat „von Ankershofen" d. d. Wien 7. Dezbr 1764; Reichsritter d. d. Wien 13. Juni 1775; Landstand von Kärnten d. d. 22. Februar 1775 (Carl Gottlieb Hoffer von Ankershofen); erbländ.-oesterr. Frhr. d. d. Wien 17. Dezbr 1783. — Beschreibung des Wappens und geschichtl. Übersicht im Jahrg. 1849, S. 11.]

Theophil Leopold Freiherr (Hoffer) von Ankershofen, geb. 24. Dezember 1821 (des 6. März 1860 † Frhrn Gottlieb, K. K. Appellationsgerichtssekretärs a. D., Sohn), verm. 29. Oktober 1845 zu Kieselstein in Krain mit Franziska Theodora (geb. 7. Januar 1826, † 27. März 1880), des † Michele Edlen von Pagliarucci auf Kieselstein und der † Maria Theresia geb. Freiin von Longo-Liebenstein Tochter. [Klagenfurt.]

Kinder: 1. Theophil Emil, geb. 6. August 1846.

2. Marianne Virginie, geb. 27. August 1848, verm. I) 20. Juli 1875 zu Klagenfurt mit Dr. phil. Heinrich Hlasiwetz († 8. Oktober 1875), K. K. Hofrat und Professor an der Technischen Hochschule zu Wien; II) 27. Januar 1884 zu Wien mit Carl Theodor Grafen von Geldern-Egmond zu Arcen, K. K. Oberst a. D.

3. Theophil Julius, geb. 26. Juni 1851, K. K. Adjunkt bei dem Landesgericht zu Graz, verm. 30. April 1878 zu Pußta-Hátár mit Stephanie, des † Josef von Szirányi-Ötömös und der Valerie geb. Freiin Dickmann von Sechehau Tochter.

Sohn: Stephan, geb. 15. September 1880 zu Krumfelden in Kärnten.

4. Theophil Richard, geb. 30. August 1852.

Hoffmann.

[Lutherisch und katholisch. — Amerika, Königr. Sachsen und Italien. — Adel und Frhr. im Hzgl. Sachsen-Altenburg d. d. Altenburg 22. November 1841. — S. Jahrg. 1868, S. 358, und 1889, S. 356.]

† Louis Ferdinand Freiherr von Hoffmann (geb. . . . ., † 5. Februar 1856, Hzgl. sachsen-altenburg. Finanzrat und Bankier, verm. 20. März 1825 zu Leipzig mit Pauline Elisabeth [geb. 1. März 1804 zu Leipzig, † 1. Januar 1889 daselbst], des Christian Adolf Mayer-Frege, Bankiers, Tochter).

Kinder: 1. Louis Adolf, geb. 20. August 1826 zu Abtnaundorf, Bankier, verm. 27. September 1855 zu New York mit Athénaïs Marie Grymes. [New York.]

Töchter: 1) Medora Marie, geb. zu New York (katholisch), verm. mit Antoine Marquis de Mores (katholisch). [Paris.]

2) Pauline, geb. 12. August 1859 zu Abtnaundorf (katholisch), verm. 28. Juni 1879 mit Ferdinand Frhrn von Stumm, Kaiserl. deutschem Wirkl. GRat.

2. Alphonse Carl, geb. 19. Oktober 1829 zu Triest. [Streatham Common.]

3. Marie, geb. 26. März 1831 zu Leipzig, verm. 11. Juli 1854 zu Abtnaundorf mit Julius Harck. [Seußlitz.]
4. Oskar, geb. 22. Oktober 1832 zu Triest, verm. 14. September 1864 zu Abtnaundorf mit
Eveline, des † Edmund Becker, Bankiers zu Leipzig, Tochter. [Leipzig.]
Töchter: 1) Frieda Pauline, geb. 16. November 1865 zu Leipzig, verm. 22. April 1891 mit Eberhard Keil, Rittmeister im 2. Kön. sächs. Husarenregt Nr. 19.
2) Martina, geb. 1. Mai 1869 zu Leipzig, verm. 15. März 1894 mit P. Bernhard Limburger. [Leipzig.]
3) Kati, geb. 31. Juli 1874 zu Abtnaundorf.
5. Richard, geb. 2. Mai 1837 zu Leipzig, verm. 11. August 1870 zu New York mit
Lydia Gray, geb. 24. April 1843 zu Boston, des Samuel Gray Ward, Bankiers, Tochter. [Obermais.]
Söhne (katholisch): 1) Louis Ferdinand, geb. 8. Mai 1871 zu Bagni di Lucca, Kön. preuß. Leutnant im Leibgarde-Husarenregt.
2) Philipp Maria Ward, geb. 26. November 1874 zu Rom.

Hoffmühln.

(Erloschen.)

[Katholisch. — Bayern. — Wappenbrief mit Lehenartikel d. d. Linz 22. November 1613; alter rittermäßiger Adelstand für Reich und Erblande mit dem Prädikat „Edler von Hoffmühlen" und einer Wappenbesserung d. d. Wien 2. September 1687 (für Andreas Hoffmüller); kurbayr. Ausschreibung unter dem einfachen Namen „von Hoffmühln" 19. April 1688; Reichsfehr. 20. August 1745 (vom Kurfürsten Max III. von Bayern, als Reichsvikar); eingetragen in die Kön. bayr. Adelsmatrikel bei der Freiherrenklasse 20. Januar 1810. — Näheres über die Standeserhebungen im Jahrg. 1877, S. 365; Beschreibung des Wappens und geschichtl. Notiz im Jahrg. 1866, S. 434.]

† Franz-Xaver Freiherr von Hoffmühln (geb. 5. Dezember 1797, † 11. Dezember 1883 [des † Frhrn Franz Xaver, kurbayr. Kämmerers und Regierungsrats. Sohn], Herr auf Edelhausen, Westerndorf, Ettling, Gneidling und Kraftenberg, Kön. bayr. Kämmerer).

Hofmann.

[Lutherisch. — Grhzgt. Hessen. — Adel und Frhr. im Grhzgt. Hessen 25. August 1827. — Beschreibung des Wappens im Jahrg. 1857, S. 326; ältere Genealogie im Jahrg. 1891, S. 371.]

† August Conrad Freiherr von Hofmann (geb. 28. April 1776 zu Nidda, † 9. August 1841 zu Darmstadt, Dr. jur., Grhzgl. hess. Finanzminister, verm. I) 15. Juli 1799 mit Sofie Henriette Elisa-

beth [geb. 13. August 1772, † 15. Juni 1815 zu Darmstadt], des Johann Gottlieb Mexler, Landgräfl. hessen-darmstädt. Husarenmajors, und der Johanna Katharina geb. Moter Tochter; II) 9. Juni 1816 zu Nimbach mit Johannette Charlotte Friederike Jacobine [geb. 15. Dezember 1779 zu Nimbach, † 3. Januar 1854 zu Darmstadt], des Heinrich Christian Pagenstecher, Kirchenrats, Inspektors und Pfarrers zu Nimbach, und der Charlotte Polyxenia Eleonore geb. Moter Tochter).

Kinder: a) 1r **Ehe**: 1. † Ernst Christian Gottlieb (geb. 9. Oktober 1803 zu Darmstadt, † 13. August 1868 daselbst. Grhzgl. hess. Oberforstrat a. D., verm. I) 2. Dezember 1834 zu Darmstadt mit Johanna Franziska Karoline Elise Justine Friederike Luise Hedwig [geb. 22. März 1807 zu Gießen, † 3. Januar 1854 zu Darmstadt], des Dr. jur. Karl Ludwig Wilhelm von Grolman, Grhzgl. hess. Staatsministers, und der Emilie Katharine Marie Sofie von Dewall Tochter [kinderlos]; II) 20. November 1855 zu Gundernhausen bei Darmstadt mit Albertine Erneſtine Emilie [geb. 30. September 1830 zu Marburg, † 20. November 1862 zu Darmstadt], des Heinrich Mittler, Papierfabrikanten in Marburg, und der Sofie geb. Cliquot Tochter).

Kinder 2r Ehe: 1) Sofie Erica Marie Auguste Josefine Luise, geb. 18. November 1856, verm. 6. Januar 1877 zu Wiesbaden mit Dr. phil. et med. Wilhelm Thierry Preyer, Grhzgl. sächs. Hofrat und ordentl. Professor.

2) August Friedrich Ernst Albert Wilhelm, geb. 23. Januar 1858, Kön. preuß. Hauptmann und Kompaniechef im 4. thüring. Inf.-Regt Nr. 72, verm. 6. Oktober 1888 zu Naumburg a. d. S. mit Bertha Margarethe, des . . . Bode, Oberstleutnants a. D., und der Elisabeth geb. Koch Tochter.

Kinder: (1) Karl August Erik Erwin, geb. 29. Juni 1889 zu Torgau.

(2) Ernst August Wilhelm Helmuth, geb. 5. April 1891 zu Torgau.

(3) Edelgarde Ilse-Erica Armgard, geb. 5. Dezember 1891 zu Torgau.

3) Ernst Wilhelm Karl Otto, geb. 27. Oktober 1862, Kön. preuß. Premierleutnant im Inf.-Regt Nr. 130, kommandiert als Adjutant zur 31. Inf.-Brigade.

— b) 2r **Ehe**: 2. Charlotte Johannette Auguste, geb. 23. April 1817 zu Darmstadt, verm. 4. Dezember 1838 daselbst mit Eduard Eugen Egid Friedrich von Grolman († 21. März 1890 zu Darmstadt), Grhzgl. hess. Generalleutnant à la suite und Oberstkammerherrn. [Darmstadt.]

Hofmann von Donnersberg.

[Evangelisch. — Oesterreich. — Oesterr. Adel mit dem Prädikat „von Donnersberg" d. d. Wien 8. April 1813; oesterr. Frhr. d. d. Wien 15. Februar 1876 (für

Carl, geb. 1815) und d. d. Wien 30. April 1879 (für dessen Bruder Leopold, geb. 1818, † 14. Juni 1880, s. unten). — Beschreibung des Wappens und Näheres über die Standeserhebungen im Jahrg. 1884, S. 379.]

† Leopold Freiherr Hofmann von Donnersberg (geb. 1818, † 14. Juni 1880 zu Graz), K. K. Feldmarschall-Leutnant und Artilleriedirektor a. D., auch Inhaber des 12. Feldartillerieregts, verm. mit

Julie . . . . . [Graz.]

(Weitere Nachrichten bleiben vorbehalten.)

Hohberg, s. Jahrg. 1894, S. 385.

Hohenbruck, s. Schwäger von Hohenbruck.

Hohenbühel genannt Heufler zu Rasen, s. Jahrg. 1894, S. 385.

Hohenhausen und Hochhaus.

[Bayern, Preußen (Provinz Hessen-Nassau) und Amerika. — Die Brüder Peter Reinhard und Franz Heinrich erlangten am 22. November 1686 den Reichsfreiherrenstand; Peter Reinhard erhielt s. d. Preßburg 15. Januar 1688 eine Bestätigung seines Freiherrenstandes für Böhmen. — Beschreibung des Wappens im Jahrg. 1873, S. 292, geschichtl. Übersicht im Jahrg. 1856, S. 312.]

I. Bayrische Linie. (Katholisch.)

[Eingetragen in die Kön. bayr. Adelsmatrikel 3. September 1814.]

† Johann Peregrin Freiherr von Hohenhausen und Hochhaus (geb. . . . ., † 1832 zu Nürnberg, verm. I) mit Maria Anna Freiin von Wittorf [geb. . . . ., † . . . .]]; II) . . . . . .

Söhne: a) 1r Ehe: 1. † Ferdinand Ernst Wilhelm Luitpold (geb. 29. April 1782, † 26. April 1852, Kön. bayr. Landbauinspektor des Ober-Mainkreises, verm. 1) 3. April 1821 mit Wilhelmine Freiin Haller von Hallerstein [geb. 16. Dezember 1792, geschieden 1830, † 11. November 1879]; II) 3. Juni 1832 mit Flora von Bila [geb. 21. März 1809, † 1854]).

Tochter 2r Ehe: Mathilde, geb. 4. Mai 1844, verm. 17. Mai 1863 mit Aloys Fischer († 8. Januar 1887), Kön. bayr. Rechtsanwalt zu München.

2. † Johann Nepomuk Maria Leonhard (geb. 28. Juni 1788 zu Dachau, † 25. März 1872, Kön. bayr. Kämmerer und General der

Kavallerie, Generalkapitän der Kön. Leibgarde der Hartschiere und Generaladjutant Sr. Maj. des Königs, Kriegsminister und Staatsrat, verm. I) mit Maria Magdalena Kleinknecht [geb. 19. Dezember 1790, † 16. November 1846]; II) mit Anna Mathilde Pol [geb. 13. März 1826, † 29. November 1862]; III) 12. Mai 1864 mit Wilhelmine Rhomberg [geb. 22. Dezember 1827, † 5. April 1883 zu München]).

Kinder: a) 1r Ehe: 1) Ernestine, geb. 30. Januar 1821, verm. 3. März 1839 mit Franz Prand, Kön. bayr. Geh. Kriegsministerial-Archivar a. D.

— b) 2r Ehe: 2) Leontine, geb. 20. Mai 1849.

3) Maria, geb. 21. Januar 1853.

4) Mathilde Caroline, geb. 22. September 1854.

5) Jacobine, geb. 2. März 1856.

6) Anna, geb. 6. Februar 1858.

7) Max Leonhard, geb. 28. November 1862, Kön. bayr. Kammerjunker und Premierleutnant im 1. Inf.-Regt.

— b) 2r Ehe: 3. † Philipp Eduard (geb. 18. Oktober 1821 zu Nürnberg; lutherisch; † 14. Februar 1884, Kön. bayr. Kämmerer und Oberstleutnant a. D., verm. 29. Oktober 1859 zu Cassel mit Wilhelmine Sofie Charlotte [geb. 14. Dezember 1837, † 1. April 1887 zu München], des † Carl Philipp von Ochs, Kurfürstl. hess. Generalmajors und Chefs des Generalstabs, und der † Therese geb. Freiin Grote [s. den Artikel „Grote" im Jahrg. 1875, S. 251] Tochter).

Kinder (lutherisch): 1) Therese Wilhelmine Caroline Emma, geb. 12. September 1860 zu Eichstätt, verm. 23. November 1886 zu München mit Gotthard Frhrn von Richthofen, Kön. preuß. Leutnant a. D. [Klein-Rosen, Preuß.-Schlesien.]

2) Elisabeth Marie Ottilie Ida, geb. 18. Januar 1866, verm. 28. Juli 1890 zu Rosen mit Constantin von Geyso, Kön. preuß. Reg.-Assessor und Leutnant der Reserve des 3. Garde-Ulanenregts. [Cassel.]

3) Max Alfred Oscar, geb. 15. August 1871.

II. Hessische Linie. (Lutherisch.)

† Ludwig Emil Freiherr von Hohenhausen und Hochhaus (geb. 21. Oktober 1795, † 22. April 1870 [des 1822 † Frhrn Joseph Solvius, Kön. preuß. GRats ꝛc., Sohn], Kurfürstl. hess. Major, verm. mit Friederike Freiin von Sturmfeder [geb. . . . ., † 1856]).

Kinder: 1. Luise, geb. 30. Mai 1834 zu Fulda, verm. I) 5. September 1858 daselbst mit Rudolf von Ammon († 13. März 1861), Kön. bayr. Landgerichtsassessor zu Hofheim in Unterfranken; II) . . . . . mit . . . . Trendel. [Kulmbach.]

2. Hermann, geb. 16. Mai 1835, vormal. Hauptmann in der amerikan. Unionsarmee, verm. . . . . mit . . . . . .

Kinder: . . . . . .

3. Sofie, geb. 16 Juli 1836 zu Fulda.

4. Richard, geb. 6. Oktober 1837 zu Fulda. [In Amerika.]

5. Leonhard, geb. 26. November 1838 zu Fulda. [In Amerika.]
6. Caroline, geb. 22. Mai 1841 zu Fulda.
7. Antonie, geb. 14. September 1842 zu Fulda.
8. Ludwig, geb. 5. Januar 1844 zu Fulda.
9. Carl, geb. 13. Oktober 1847 zu Fulda, verm. . . . . mit
. . . . . [Bingen.]

Bruder.

† Leopold († 22. Dezember 1848, Kön. preuß. Regierungsrat, verm. 1809 mit Elise Philippine Amalie [geb. 4. November 1789 zu Waldau bei Cassel, † 2. Dezember 1857 zu Frankfurt a. d. O.], des † Adam Ludwig von Ochs, Kaiserl. französ. Divisionsgenerals der westfäl. Truppen, nachmal. Chefs des Kurfürstl. hess. Generalstabs, Tochter).

Tochter: Elise Felicitas Friederike, geb. 7. März 1812, die bekannte Schriftstellerin „Elise von Hohenhausen", verm. mit Carl Ferdinand Rüdiger († 18. Januar 1862), Kön. preuß. Oberregierungsrat. [Berlin.]

Hoiningen genannt Huene, s. Jahrg. 1894, S. 387.

Hollen.

[Lutherisch. — Preußen. — Preuß. Adel und Frhr. d. d. Berlin 21. März 1866. — Besitz: das Fideikommiß Schönweide bei Plön in Holstein und das Fideikommiß Tüschenbeck im Kreise Herzogtum Lauenburg. — Beschreibung des Wappens und geschichtl. Notiz im Jahrg. 1872, S. 289.]

† **Julius Heinrich Freiherr von Hollen** [geb. 8. Novbr 1804, † 28. Februar 1879, Erbherr auf Schönweide und Tüschenbeck, Dr. jur., Kön. dän. Hofjägermeister, verm. 12. April 1832 mit Sophie Caroline Marie Luise [geb. 5. April 1812 zu Herzberg, † 23. Oktober 1885 zu Schönweide], des Kön. hannov. Reg.-Rats Lueder Tochter).

Kinder: 1. Luise Julie Henriette Auguste, geb. 19. Dezember 1833 zu Schönweide, verm. 16. März 1857 mit Carl Grafen von Platen zu Hallermund auf Weißenhaus in Holstein († 9. November 1887), Kön. hannov. Kammerherrn.

2. † Heinrich Carl Georg Philibert (geb. 22. August 1835, † 14. April 1872), Kön. dän. Kammerjunker und Amtmann a. D., verm. 17. August 1860 mit

Anna, geb. 16. August 1836, des † Ludwig Eberhard Friedrich Anton Heinrich Edlen von Pommer auf Burg Endenich, Kön. preuß. Geh. Regierungs- und Landrats, und der † Clara Henriette Franziska Wilhelmine geb. von Ammon Tochter. [St. Georgsberg bei Ratzeburg.]

Sohn: Ludwig Carl Julius, geb. 30. Oktbr 1866 zu St. Georgsberg, Fideikommißherr auf Schönweide, Kön. preuß. Leutnant im 3. Garde-Ulanenregt, verm. 24. September 1892 zu Gutin mit

Olga Gräfin Platen zu Hallermund, geb. 19. Oktober 1872 (s. Goth. Hofkalender, II. Abteil.). [Potsdam.]
Söhne: (1) Carl Heinrich Ludwig Georg Conrad Reinhard, geb. 8. August 1893 zu Potsdam.
(2). . . . . , geb. 10. August 1894 zu Potsdam.

3. † Julie Jeannette Adolfine (geb. 8. Juli 1837, † 21. August 1894 zu Dresden, verm. 19. Februar 1865 mit Ernst Sigismund von Zeschau [† 1. September 1870], Kön. sächs. Hauptmann und Batteriechef im Feldartillerieregt Nr. 12).
4. Carl Lewin August Leopold, geb. 29. Januar 1839, Fideikommißherr auf Tüschenbeck, Rechtsritter des Johanniterordens, Kön. preuß. Landrat a. D., verm. 25. Mai 1884 zu Weißenhaus in Holstein mit
Luise Gräfin von Platen zu Hallermund, geb. 21. Januar 1862 (s. Goth. Hofkal., II. Abteil.). [Tüschenbeck bei Groß-Grönau.]
Kinder: 1) Elisabeth Luise Carola Sofie Anna, geb. 11. April 1885 zu Wandsbeck.
2) Carl Gustav Julius Friedrich, geb. 23. März 1886 zu Wandsbeck.
3) Heinrich Georg Carl Magnus, geb. 4. März 1887 zu Wandsbeck.
4) Julie Sofie Charlotte Luise Wilhelmine, geb. 14. März 1888.
5) Konrad Heinrich Karl Ludwig, geb. 16. Mai 1889.
6) Adolf Franz Ludwig Karl, geb. 5. Februar 1891.
7) Georg Ludwig Karl, geb. 19. Oktober 1892.
5. Albrecht Konrad Ernst Friedrich, geb. 29. Juni 1840, Herr auf Hohenwalde und Bilsböfen im Kreise Heiligenbeil in Ostpreußen, Rechtsritter des Johanniterordens, verm. 5. Juni 1867 mit
Marie von Restorff a. d. H. Rackow in Mecklenburg-Schwerin, geb. 19. August 1842. [Hohenwalde bei Eisenberg, Ostpreußen.]
Töchter: 1) Maria Sophia Ottilie Caroline, geb. 14. Juli 1868, verm. 10. August 1887 zu Hohenwalde mit Ernst Grafen von Platen zu Hallermund auf Galben in Ostpreußen.
2) Henriette Friederike Selma Anna, geb. 10. Februar 1870, verm. 9. Juli 1889 mit Horst von Reibnitz auf Banners bei Liebstadt in Ostpreußen.
3) Sofie Caroline Georgine, geb. 28. April 1871 zu Hohenwalde.
4) Ella Mathilde Caroline Julie, geb. 12. April 1873 zu Hohenwalde, verm. 18. Mai 1892 daselbst mit Richard von Bolschwing auf Schönbruch, Kön. preuß. Leutnant der Reserve des Kürassierregts Graf Wrangel (ostpreuß.) Nr. 3.
5) Elisabeth Antoinette Caroline Marie Adolfine, geb. 28. August 1875 zu Hohenwalde, verlobt im April 1894 mit Heinrich von Gottberg, Kön. preuß. Landrat des Kreises Friedland a. Alle, Leutnant der Reserve des Kürassierregts Graf Wrangel (ostpreuß.) Nr. 3.
6) Luise Deta Agnes Ida Henriette, geb. 2. Juni 1877 zu Hohenwalde.
7) Freda Lydia Mathilde Bertha, geb. 16. März 1881 zu Hohenwalde.
6. Sofie Amalie Luise Katharina, geb. 24. Mai 1843, verm. 27. Januar 1865 mit Curt von Ammon († 18. August 1870), Kön. sächs. Hauptmann im 2. Grenadierregt Nr. 101.

7. Amandus Carl Georg Ludwig, geb. 13. Juni 1845, Kaiserl. deutscher Vizeadmiral z. Disp., verm. 6. Mai 1871 zu Berlin mit
Luise, geb. 12. Mai 1854, des Albrecht von Stosch, Kön. preuß. Staatsministers und Generals der Infanterie z. Disp., vormal. Chefs der Kaiserl. Admiralität ꝛc., und der Rosa geb. Ulrich Tochter.
Kinder: 1) Anna Sophia Mathilde Ottilie, geb. 23. Juli 1876 zu Berlin.
2) Wilhelm Karl Heinrich Albrecht, geb. 17. Januar 1879 zu Berlin, Kön. preuß. Kadett zu Groß-Lichterfelde.
3) Helene Luise Caroline Ida, geb. 1. Januar 1884 zu Kiel.
8. Ida Caroline Luise Ulrike, geb. 23. Juli 1818, verm. 7. März 1869 mit Heinrich Frhrn von Hadeln, Fürstl. waldeck. und Erbyzl. sächs. Kammerherrn und Hofmarschall, Kön. preuß. Major a. D.
9. Gustav Carl Emil Beatus, geb. 22. Dezember 1851, Kön. preuß. Rittmeister und Eskadronchef im Ulanenregt Hennigs von Treffenfeld (altmärk.) Nr. 16, verm. 5. Juli 1894 mit
Leontine Gräfin von Roedern, geb. 11. Februar 1873.

Holling.

[Katholisch. — Preußen (Rheinprovinz) und Belgien. — Rittermäßiger Reichsadel d. d. Wien 9. Mai 1673 (für Franz Maximilian Holling, Hauptmann der Gräfl. limburg-stirumschen Grafschaft); kön. preuß. Anerkennung des Freiherrnstandes laut Ministerialreskript vom 14. Januar 1828 (für Friedrich Joseph von Holling auf Haus Beeck, Kreis Geilenkirchen). — Beschreibung des Wappens im Jahrg. 1893, S. 386.]

† Victor Freiherr von Holling (geb. . . . . , † 7. August 1881), verm. 16. Januar 1862 mit
Elfriede Freiin Raitz von Frentz.
Kinder: 1. Amélie, geb. 18. November 1862, Ordensfrau vom heiligen Herzen Jesu.
2. Maria, geb. 24. Juli 1864, Ordensfrau vom heiligen Herzen Jesu.
3. Alice, geb. 18. Juni 1865, Ordensfrau vom heiligen Herzen Jesu.
4. Max, geb. 7. März 1872 zu Solre St. Géry in Belgien.

Schwestern.

1. Josephine, geb. 13. Januar 1825 zu Beaurieux in Belgien, verm. 12. Oktober 1859 mit Theodor Frhrn von Wrede a. d. H. Melschede.
2. Sophie, geb. 24. Mai 1829.
3. Louise, geb. 13. Februar 1831.

Vatersbruder.

† Moritz (geb. 9. Juni 1787 zu Haus Beeck, † 15. Januar 1870 zu Aachen, verm. 9. März 1836 mit Carolina Freiin von Blanckart [geb. 29. Dezember 1807 zu Alsdorf, † 31. Oktbr 1847 zu Aachen]).
Kinder: 1. Maria Josefine Ernestine Huberta, geb. 27. Februar

1838, verm. 30. Juni 1859 mit Friedrich Frhrn von Wrede a. d. H. Amecke.
2. Anna, geb. 13. November 1839.
3. Moritz, geb. 25. Oktober 1844, verm. 25. Oktober 1877 mit Fanny Deden, geb. 23. April 1856. [Burtscheid bei Aachen.]

vom Holtz, s. Jahrg. 1894, S. 388.

Holzgethan.

(Im Mannesstamme erloschen.)

[Katholisch. — Oesterreich. — Oesterr. Adel und Ritter d. d. Wien 4. April 1855, oesterr. Frhr. d. d. Wien 31. Dezember 1865. — Beschreibung des Wappens und Näheres über die Standeserhebungen im Jahrg. 1875, S. 317.]

† Ludwig Freiherr von Holzgethan (geb. 1. Oktober 1810 zu Wien, † 11. Juni 1876 daselbst, Dr. jur., K. K. Wirkl. GMat, Reichsfinanzminister und Mitglied des Herrenhauses des oesterr. Reichsrats auf Lebenszeit, verm. 14. November 1835 mit Auguste Walburge [geb. 27. April 1812, † 12. November 1870 zu Wien], des † Ignaz Edlen von Plener und der † Auguste geb. Mikos von Tarrodhaza Tochter).
Tochter: Augustine Marie, geb. 22. August 1836, Stiftsdame des K. K. adelig-weltlichen Damenstifts „Maria-Schul" zu Brünn.

Holzhausen, s. Jahrg. 1894, S. 390.

Holzschuher von Harrlach, s. Jahrg. 1894, S. 391.

Honrichs zu Wolfswarffen.

[Katholisch. — Oesterreich (Mähren). — Böhm. Frhr. d. d. Wien 4. Juli 1788. — Beschreibung des Wappens im Jahrg. 1872, S. 291, geschichtl. Übersicht im Jahrg. 1848, S. 172.]

Kuno Freiherr von Honrichs zu Wolfswarffen, geb. 4. Septbr 1834 (des 11. Novbr 1861 † Frhrn Josef, K. K. Kämmerers, Sohn), Herr der Herrschaft Kunstadt (seit 1782 im Besitz der Familie; 8000 oesterr. Joch, worunter 6700 Wald), K. K. Rittmeister a. D. [Kunstadt im Kreise Brünn in Mähren.]

Schwester.

† Maria Leopoldine (geb. 5. Januar 1826, † 14. März 1894 zu Wien, StkrD. und K. u. K. PD., verm. I) 5. Oktbr 1843 mit Carl Grafen Sztesen von Temerin [† 25. Juli 1848], K. K. Major im Husarenregt Graf Radetzky Nr. 5; II) 3. August 1851 mit Carl Grafen von Goudenhove [† 28. August 1868], K. K. Kämmerer, Wirkl. GRat und Feldmarschall-Leutnant in Disponibilität).

van der Hoop.

[Protestantisch. — Grhzgt. Hessen. — Adel und Frhr. im Grhzgt. Hessen d. d. Darmstadt 1. März 1855. — Beschreibung des Wappens und geschichtl. Übersicht im Jahrg. 1859, S. 326.]

† Wilhelm Freiherr van der Hoop (geb. 30. Juni 1799, † 23. Februar 1857, Gutsbesitzer auf der Schmitte, verm. 26. Oktober 1835 mit Luise Freiin von Dörnberg [geb. 30. April 1812, † 30. April 1845]).

Kinder: 1. Konrad Ferdinand, geb. 24. September 1836 auf der Schmitte, K. K. Regierungskommissar für die Katastral-Forsttarationsarbeiten in Bosnien und der Herzegowina, verm. 11. Februar 1874 zu Hernals mit

Therese Vincenz, geb. 1847. [Wien.]

Töchter: 1) Georgine, geb. 1874 zu Deutsch-Landsberg in Steiermark.

2) Adolfine, geb. 1877 zu Berlin.

3) Adrian, geb. 1882 zu Penzing bei Wien.

2. Adrian, geb. 19. September 1839, Gutsbesitzer auf der Schmitte, verm. 28. September 1866 zu Friedland mit Georgina Freiin von Dörnberg zu Herzberg (geb. 21. Oktober 1842 zu Stadte, † 4. September 1876). [Auf der Schmitte bei Gießen.]

Kinder: 1) Georg Friedrich Emil Walther Hermann, geb. 8. Juli 1867 auf der Schmitte, Kön. preuß. Leutnant im Füsilierregt von Gersdorff (hess.) Nr. 80, kommandiert als Erzieher zum Kadettenhause in Karlsruhe.

2) Emily Luise Adeline Marie, geb. 15. Mai 1868 auf der Schmitte, verm. 1. Juli 1891 mit Friedrich Frhrn von Fritsch, Kön. preuß. Rittmeister a. D. [Marburg, Prov. Hessen-Nassau.]

3. Marie, geb. 30. Januar 1844.

Bruder.

† Walther (geb. 30. Juni 1799, † 29. Januar 1881 [Zwillingsbruder des obigen † Frhrn Wilhelm], Grhzgl. hess. Forstmeister a. D., verm. 18. Mai 1829 mit Emilie Freiin von Dörnberg zu Hausen [geb. 20. Juli 1810, † 26. März 1892 zu Darmstadt]).

Kinder: 1. † Konrad Friedrich (geb. 6. Februar 1830, † 14. Januar 1871, Ehrenritter des Johanniterordens, Grhzgl. hess. Major im 2. Reiterregt, verm. 12. April 1860 mit Luise Philippine Wilhelmine [geb. 11. November 1841, † 12. Januar 1890 zu Darmstadt], des † August Emmerling, Generalstaatsprokurators am Grhzgl. hess. Kassationshofe, Tochter).

Kinder: 1) Walther August Friedrich, geb. 27. Mai 1861, Grhzgl.

hess. Hof- und Jagdjunker und Forstassessor, verm. 27. September 1893 mit
Leontine Freiin Röder von Diersburg, geb. 24. Dezbr 1873.
2) Luise Emilie, geb. 6. März 1864.
3) Mathilde Emilie Antonie Georgine, geb. 12. Novbr 1866.
2. Luise, geb. 1. September 1836, verm. 4. Oktober 1861 mit Adolf Frhrn von Malapert genannt Neufville († 17. Oktbr 1873), Rechtsritter des Johanniterordens.

Horix.

[Katholisch. — Bayern und Oesterreich. — Reichsadel und Reichsfrhr. d. d. Wien 3. Januar 1790; eingetragen in die Kön. bayr. Adelsmatrikel bei der Freiherrenklasse 8. Januar 1831. — Beschreibung des Wappens und geschichtl. Übersicht im Jahrg. 1867, S. 411.]

† Johann Baptist Freiherr von Horix (geb. 1730 zu Mainz, † 30. September 1792 zu Wien, Kaiserl. Hofrat und Geh. Reichsreferendar, verm. mit Maria Margarethe Eleonore Freiin von Eckhard [geb. . . . . , † . . . . .])
Söhne: 1. † Josef (geb. 23. Februar 1772 zu Mainz, † 17. März 1825 zu Brünn, Herr auf Blansko bei Proßnitz in Mähren, verm. 7. Januar 1802 mit Caroline Freiin von Königsbrunn [geb. 27. Januar 1779, † 25. November 1817]).
Söhne: 1) Josef, geb. 27. Februar 1805 zu Wien, K. K. Leutnant a. D. [Znaim.]
2) † Theodor (geb. 29. Oktbr 1806 zu Wien, † 15. November 1882), Oberleutnant a. D. und Steueramtskontrolleur zu Somcrain-Schütt in Ungarn, verm. 1852 mit
Katharina von Fochta, geb. 21. April 1822 zu Znaim.
Kinder: (1) Agnes, geb. 21. Mai 1853 zu Wien.
(2) Franziska, geb. 1. Juni 1855 zu Somcrain-Schütt.
(3) Franz Josef, geb. 8. September 1858 zu Somcrain-Schütt.
(4) Theresia, geb. 9. März 1863 zu Somcrain-Schütt.
2. † Augustus Felix Germanus Restitutus (geb. 6. Juni 1774 zu Wetzlar, † 3. August 1856 zu Nürnberg, verm. 3. November 1801 mit Regina Zunft-Eickemeyer [geb. 19. Februar 1780, † 13. Juli 1859], des Rudolf Heinrich Eickemeyer, Kaiserl. französ. Generalmajors, Adoptivtochter).
Söhne: 1) † Peter August (geb. 24. Septbr 1808, † 9. Mai 1851), Kön. bayr. Postmeister zu Erlangen, verm. 16. August 1836 mit Barbara Wilhelmine Maria Mahut, geb. 16. Juli 1812 zu Aschaffenburg.
Sohn: Carl Josef (geb. 17. August 1845 zu Bamberg, Kön. bayr. Bahn-Obererpeditor in Nürnberg, verm. 16. April 1872 mit Sibylla Josa (Josefine) Kitz, geb. 15. Dezbr 1847 zu Aschaffenburg.
Kinder: a) Theresia Maria, geb. 1. August 1875.
b) Curt Peter Josef, geb. 10. Januar 1879.
c) August Oscar Alfred, geb. 7. Juni 1881.
2) Rudolf, geb. 17. Mai 1813. [Mainz.]

3) † August Felix Germanus (geb. 18. Mai 1818 zu Frankenthal, † 4. März 1875 zu Erlangen, Kön. bayr. Major a. D., verm. 6. März 1848 mit Julia Wilhelmine Knab [geb. 26. Februar 1831; lutherisch; † 24. August 1858]).

Kinder: (1) August Oscar Alfred, geb. 15. August 1849 zu Germersheim, Kön. bayr. Premierleutnant a. D.

(2) Johanna Theodore Leontine, geb. 14. Juni 1851 zu Nürnberg (lutherisch).

(3) Julie Auguste Melanie, geb. 6. August 1858 zu Sulzbach (lutherisch), verm. 14. Septbr 1876 zu Wiesbaden mit Dr. phil. Gottfried Friedrich Wilhelm Christian Ferdinand Büsgen, Gymnasialdirektor in Minteln.

Horn.

[Katholisch. — Bayern. — Reichsadel d. d. Wien 17. März 1783 (für Wilhelm Josef Horn, Kurpfälz. Regierungsrat und Landschreiber zu Lautern); kurbayr. Frhr. 16. März 1791; französ. baron de l'empire 3. Januar 1813; immatrikuliert im Königreich Bayern bei der Freiherrenklasse 10. April 1819. — Näheres über die Standeserhebungen und Beschreibung des Wappens im Jahrg. 1859, S. 327; ältere Genealogie im Jahrg. 1878, S. 322 u. 323.]

† Johann Philipp Freiherr von Horn (geb. 25. September 1756 zu Kaiserslautern, † 24. August 1834 zu Zweibrücken, Kön. bayr. Bezirksgerichtspräsident, verm. mit Luise von Wrede [† 9. Februar 1791 zu Kaiserslautern]).

Söhne: 1. † Wilhelm Joseph (geb. 21. Dezember 1784 zu Kaiserslautern, † 17. Januar 1847 zu Speyer, Kön. bayr. Generalmajor und Brigadier, verm. mit Maria Anna Hagne [geb. 16. Juni 1796, † 1. Dezember 1831 zu Landau]).

Kinder: 1) † Philipp Wilhelm (geb. 8. November 1817 zu Saargemünd, † 17. Dezbr 1891 zu Landau in der Pfalz), Kön. bayr. Major a. D., verm. 14. September 1843 mit

Maria Dechen. [Landau in der Pfalz.]

Tochter: Maria, geb. 8. Juni 1853 zu Nürnberg, verm. 2. September 1872 zu Speyer mit Johann Metz, Kön. bayr. Oberstleutnant a. D.

2) Carl Josef Maria, geb. 15. Dezember 1818 zu Speyer, Kön. bayr. General der Inf. z. Disp., Inhaber des 2. Feldartillerieregts, verm. 9. Juni 1846 mit Magdalena Auernheimer (geb. 9. Juni 1818, † 12. Oktober 1870). [München.]

Kinder: (1) Carl Friedrich Wilhelm, geb. 16 Februar 1847, Kön. bayr. Kämmerer, Oberst und Chef des Generalstabes des 1. bayr. Armeekorps, verm. 26. September 1874 mit

Maria Freiin von Gienanth, geb. 16. Septbr 1853 (protestantisch).

Kinder: a) Mathilde Berta Hermine, geb. 1. Juli 1875.

b) Hans Karl, geb. 8. September 1877.

c) Luise, geb. 20. September 1882.

(2) Luitpold, geb. 1. Januar 1854, Kön. bayr. Hauptmann

und Batteriechef im 1. Feldartillerieregt, verm. 19. September 1883 mit Gabriele Freiin von Hornstein (geb. 1. Mai 1863 zu München, † 21. Februar 1888 zu Würzburg).

Tochter: Charlotte, geb. 23. Juli 1886.

(3) Maria Magdalena Maximiliane, geb. 2. Septbr 1855, verm. 8. Januar 1880 zu Würzburg mit Ludwig von Grauvogl, Kön. bayr. Oberst und Kommandeur des Inf.-Leib-Regts.

3) † Maximilian (geb. 15. März 1821 zu Speyer, † 24. Juli 1889 zu Murnau), Kön. bayr. Generalleutnant z. Disp., verm. mit Amanda Ettlinger.

4) Bertha Amalie Luise, geb. 16. August 1825.

5) Gustav Carl August, geb. 8. August 1830 zu Landau, Kön. bayr. Generalleutnant z. Disp., verm. mit Friederike Frommel.

Kinder: (1) Marie, geb. 4. September 1859.

(2) Luise, geb. 22. September 1860, verm. mit Karl Köppel, Kön. bayr. Rittmeister a. D.

(3) Max, geb. 3. November 1864, Kön. bayr. Kammerjunker und Premierleutnant im 2. Chev.-leg.-Regt, verm. mit Emma Vogler aus Brüssel.

(4) Julius, geb. 14. Januar 1869.

(5) Albert, geb. . . . . 1873, Kön. bayr. Leutnant im 2. Fußartillerieregt.

2. † Josef Franz Georg (geb. . . . . 178. zu Kaiserslautern, † 19. Januar 1830 zu Gräfrath, Kön. preuß. Forstmeister [erhielt als Forstmeister zu Simmern laut Ministerialreskript vom 1. Juni 1827 die kön. preuß. Anerkennung des Freiherrnstandes], verm. mit Luise Schnell von Schnellenbühl [geb. 1792, † 28. November 1874 zu Castellaun]).

Sohn: † Gustav (geb. 4. September 1815, † im Dezember 1881), Kön. bayr. Postmeister a. D., verm. I) mit Babette Behringer († 28. Mai 1852); II) mit Babette Zachmann. [Bamberg.]

Sohn 1r Ehe: Josef, geb. 20. Mai 1852, Kön. bayr. Hauptmann a. D.

Horneck von Hornberg, s. Jahrg. 1867, S. 414.

Horneck von Weinheim, s. Jahrg. 1894, S. 395.

Hornig von Hornburg.

[Katholisch. — Ungarn. — Reichsadel und Reichsfrhr. mit dem Prädikat „von Hornburg" d. d. Wien 2. Juli 1796. — Beschreibung des Wappens und geschichtl. Notiz im Jahrg. 1870, S. 373.]

† Anton Freiherr Hornig von Hornburg (geb. 15. Oktober 1811, † 20. Juli 1867, Protokollist der K. K. Polizeidirektion zu Pest, verm. mit Marie von Koppisch [geb. 1811, † 20. Mai 1883]).

Söhne: 1. Carl, geb. 10. August 1840, Dr. theol., Bischof von Veszprim, Kanzler J. M. der Königin von Ungarn.

2. † Wilhelm (geb. 3. September 1842, † 4. Januar 1876 zu Budapest), Inspektor der Kön. ungar. Staatseisenbahnen, verm. 23. Februar 1868 mit

Anna von Riesner genannt Racz, geb. 30. Juli 1843. [Budapest.]

Hornstein, s. Jahrg. 1894, S. 396.

von der Horst, s. Jahrg. 1894, S. 401.

Horváth von Muranicz.

[Römisch-katholisch. — Ungarn. — Ungar. Adel 1677; ungar. Frhr. mit dem Prädikat „von Muranicz" 25. Juli 1690. — Beschreibung des Wappens und Näheres über die Standeserhebung im Jahrg. 1893, S. 392.]

† Johann Anton Freiherr Horváth von Muranicz (geb. 24. September 1791 zu Bozoš, † 6. Dezember 1853 zu Fényes Litke, verm. 6. November 1828 zu Budapest mit Euphemie Freiin von O'Brien [geb. 17. April 1804 zu Gran, † 11. Januar 1879 zu Erlau]).

Sohn: † Gedeon (geb. 10. Mai 1831 zu Pap, † 23. Juli 1873 daselbst), verm. 1. Oktober 1866 zu Noszlop im Veszprimer Komitat mit

Ilka Rohonczy von Felső-Pulya, geb. 5. Februar 1848 zu Budapest.

Kinder: 1) Ilonka Claire, geb. 27. Juli 1867 zu Laskoa im Szabolcser Komitat.

2) Franz Gedeon Johann, geb. 20. Oktbr 1869 zu Pap, K. u. K. Leutnant der Reserve im Husarenregt Graf Radetzky Nr. 5, verm. 4. September 1894 zu Wien mit

Renée von Vincenti.

3) Euphemie Elise Josephine, geb. 8. August 1863 zu Kaschau.

Horvath zu Szent-György.

[Katholiſch. — Ungarn. — Oeſterr. Frhr. 21. September 1858 (Diplom d. d. Wien 28. Januar 1859). — Beſchreibung des Wappens und geſchichtl. Notiz im Jahrg. 1860, S. 356.]

Alexander Otto Zeno Victor Freiherr von Horváth zu Szent-György, geb. 14. September 1829 (des 6. April 1850 † Joſef von Horvath zu Szent-György, Herrn der Herrſchaften Etſeg und Hegyfalu, ſowie der Güter Keled, Bögöte, Pinnye, Jétény, Batta, Szent-András und Tót-Komlos, K. K. Kämmerers, Sohn), Mitbeſitzer der Herrſchaften Etſeg und Hegyfalu, K. u. K. Kämmerer, verm. 14. Mai 1862 zu Steine bei Sibyllenort in Preuß.-Schleſien mit

Gabriele, geb. 19. Februar 1844, des † Johann Nepomuk von Kászonyi de Kászony, Erbherrn auf Mezö-Kászony, und der Roſalie geb. Baronin Pongrácz Tochter.

Schweſter.

Anna Marie Thereſa von Horváth zu Szent-György, geb. 20. Juni 1817, Herrin der Herrſchaft Jétény mit Batta bei Ofen, verm. 1842 mit Baptiſt Frhrn von Paccaſſy († 7. Juni 1848), K. K. Generalmajor und Brigadier.

Hoſtel-Warluzel.

[Katholiſch. — Frankreich. — Erbländ.-oeſterr.-niederländ. Freiherrnſtand mit Namen- und Wappenvereinigung „Warluzel" 1. Juni 1712 (vom Kaiſer Carl VI. für Carl Joſef d'Hoſtel, Neffen und Adoptivſohn des † Anton Medard Baron de Warluzel). — Beſchreibung des Wappens und geſchichtl. Notiz im Jahrg. 1867, S. 418.]

Georg Hadrian Freiherr von Hoſtel-Warluzel, geb. 3. Oktober 1807 (des 27. Juni 1843 † Frhrn Hadrian, Kön. franzöſ. Marineoffiziers, Sohn), verm. 8. Februar 1838 mit

Genoveva Auguſtine, des † Michael Le Geniſſel und der † Luiſe Genoveva geb. de Goyer Tochter. [Paris.]

Kinder: 1. Georg, geb. 19. Oktober 1838, Magiſtrat.

2. Genoveva Maria Georgette, geb. 13. Oktober 1857.

Houwald.

[Evangeliſch. — Preußen (Provinz Brandenburg). — Schwed. Adelſtand d. d. Würzburg 8. November 1631; preuß. Indigenat d. d. Cleve 28. November 1648; poln. Indigenat d. d. Warſchau 13. Auguſt 1652; preuß. Genehmigung zur Führung des Freiherrntitels für ſämtliche zur Nachfolge in das (damals noch zu gründende) Majorat Straupitz der Gräflichen Linie berufene Agnaten des von Houwaldſchen Geſchlechts 27. Januar 1847. — Vgl. den gleichnamigen Artikel

Im Taschenbuch der Gräfl. Häuser 1857, S. 349; 1887, S. 428, und Handbuch S. 355.]

† Christof Adolf Freiherr von Houwald (geb. 30. Juni 1812 zu Straupitz, † 10. Januar 1887 zu Züllichau), Kön. preuß. Major und Postdirektor a. D., verm. 2. Januar 1843 zu Neuhaus mit
Auguste Dorothea Camilla, geb. 4. Oktober 1820, des † Christof Ernst von Houwald auf Neuhaus, Landsyndikus der Niederlausitz, und der Auguste geb. von Haberkorn Tochter. [Berlin.]
Tochter: Margarethe Auguste, geb. 6. April 1847.

Geschwister.

1. † Carl Gottlob (geb. 16. Juli 1816 zu Straupitz, † 9. Januar 1883 zu Neuhaus), Herr auf Neuhaus bei Lübben im Reg.-Bezirk Frankfurt a. O., Kön. preuß. Landrat a. D. und Landsyndikus der Niederlausitz, verm. 17. Dezember 1846 zu Berlin mit
Veronica Freiin von Forstner, geb. 19. Dezember 1820 zu Trier. [Neuhaus bei Lübben.]
Kinder: 1) Carl Friedrich Heinrich Arthur, geb. 2. März 1848, Kön. preuß. Major à la suite des 2. niederschles. Inf.-Regts Nr. 47, Eisenbahnlinien-Kommissar zu Bromberg, verm. 11. Oktober 1877 zu Ulm mit
Anna Freiin Vergler von Verglas, geb. 20. August 1855.
Kinder: (1) Max Carl Friedrich Wilhelm, geb. 21. Juli 1878 zu Dessau, Kön. preuß. Kadett zu Benesberg.
(2) Anna-Elisabeth, geb. 4. März 1887 zu Berlin.
2) Johanna Therese Veronica Elisabeth, geb. 21. Septbr 1852.
3) Carl Heinrich Christof Friedrich, geb. 28. September 1853, Ehrenritter des Johanniterordens, Kön. preuß. Hauptmann z. Disp. bei dem Landwehrbezirk Meiningen, verm. 31. März 1886 zu Potsdam mit
Gertrud, des Kaiserl. Oberpostdirektors und Geh. Oberpostrats Bahl und der Tony geb. von Ravenstein Tochter.
Kinder: (1) Gertrud Anna Elisabeth Sofie Margot, geb. 9. März 1888 zu Jena.
(2) Gertrud Johanna Elisabeth Hertha, geb. 11. Septbr 1889 zu Eisenach.
(3) Arthur Georg Max Karl-Friedrich, geb. 10. Januar 1891 zu Potsdam.
4) Carl Leopold Georg, geb. 21. September 1855, Hauptmann und Kompaniechef im Grenadierregt König Karl (5. württemberg.) Nr. 123, verm. 4. Juni 1887 zu Stuttgart mit
Sofie Freiin Cotta von Cottendorf, geb. 24. März 1863.
Kinder: (1) Erich, geb. 4. Mai 1889 zu Ulm.
(2) Ilse, geb. 4. August 1890 zu Ulm.
(3) Hans-Joachim, geb. 30. Mai 1893 zu Ulm.

2. † Otto Ferdinand (geb. 5. Januar 1818 zu Straupitz, † 31. August 1894 zu Berlin), Rechtsritter des Johanniterordens, Kön. preuß. Geh. Regierungsrat a. D., verm. 2. April 1861 zu Lübben mit
Marie Caroline Friederike verwitw. Freifrau von Houwald (s. unten), geb. 9. Februar 1827 zu Frankfurt a. d. O., des † Wilhelm von Götz

und Schwanenfließ, Kön. preuß. Generalmajors a. D., und der Friederike geb. Freiin von Patow a. d. H. Groß-Jehser Tochter. [Berlin.]

Söhne: 1) Gustav Otto Johannes, geb. 16. Mai 1862 zu Köslin, Kön. preuß. Regierungsassessor zu Oppeln und Leutnant der Reserve des Leib-Grenadierregts König Friedrich Wilhelm III. (1. brandenburg.) Nr. 8.

2) Wilhelm Otto Christof, geb. 9. September 1864 zu Köslin, Kön. preuß. Premierleutnant im Kaiser Franz Garde-Grenadierregt Nr. 2.

3) Albrecht Otto Marcus, geb. 10. Juni 1866 zu Köslin, Kön. preuß. Regierungsreferendar.

3. † Gustav Heinrich (geb. 23. Oktober 1819 zu Straupitz, † 18. Januar 1856 zu Potsdam), Kön. preuß. Rittmeister und Eskadronchef im 1. Garde-Ulanenregt, verm. 7. Oktober 1849 zu Lübben mit

Marie Caroline Friederike von Götz und Schwanenfließ, geb. 9. Februar 1827; wiederverm. 2. April 1861 mit ihrem Schwager Otto Frhrn von Houwald († 31. August 1894), Kön. preuß. Geh. Regierungsrat a. D. (s. oben).

4. † Heinrich Ernst (geb. 23. Oktober 1819 zu Straupitz, † 17. Februar 1891 zu Dresden), Zwillingsbruder des Vorigen, Kön. preuß. Generalmajor a. D., verm. 7. Oktober 1851 zu Lübben mit seiner Nichte

Elise Freiin von Patow a. d. H. Groß-Jehser, geb. 29. Oktbr 1832. [Dresden.]

Kinder: 1) Helene Christine Marie Elise, geb. 11. Dezember 1853 zu Lübben.

2) Carl Gottlob Gustav Ernst, geb. 7. Juli 1860 zu Potsdam, Kön. preuß. Hauptmann und Kompaniechef im magdeb. Füsilierregt Nr. 36, verm. 3. Dezember 1890 zu Dresden mit

Franziska Freiin von Wunsch, geb. 11. März 1871.

Tochter: . . . . ., geb. 26. Februar 1893 zu Naumburg a. d. S.

3) Bertha Marie Elise, geb. 24. September 1861.

4) Anna Marie Luise, geb. 13. April 1863.

5) Johannes Christoph Adolf Ernst, geb. 18. April 1866, Kön. preuß. Leutnant im Inf.-Regt Graf Bülow von Dennewitz (6. westfäl.) Nr. 55.

5. † Sofie Caroline (geb. 9. Juni 1824 zu Straupitz, † 6. September 1893 zu Lübben, verm. 30. Mai 1850 zu Straupitz mit ihrem Vetter Ernst Moritz Wilibald von Houwald [† 10. August 1887], Kön. preuß. Hauptmann a. D.).

Hövel, s. Jahrg. 1894, S. 404.

Hoverbeck, s. Jahrg. 1894, S. 406.

Hruby und Gelenj.

[Katholisch. — Oesterreich (Böhmen). — Erblönd.-oesterr. Adel mit dem Prädikat „von Schwanenheim" d. d. Wien 16. Oktober 1787; erblönd.-oesterr. Ritter 17. August 1793; oesterr. Frhr. unter dem Namen „von Löwenherz, Hruby und Gelenj" d. d. Wien 24. März 1814. — Beschreibung des Wappens im Jahrg. 1848, S. 186, geschichtl. Übersicht im Jahrg. 1849, S. 211.]

† Joseph Richard Freiherr von Hruby und Gelenj (geb. 29. Januar 1776, † 20. Januar 1860, Herr der Herrschaft Peckau ꝛc., K. K. Major a. D., verm. 22. August 1819 mit Caroline von Winzingerode-Adelsborn [geb. 7. Oktober 1798, † 22. Dezbr 1883 zu Peckau]).

Kinder: 1. Clotilde Amalie, geb. 23. Mai 1820, Ehrenstiftsdame des Kön. bayr. St. Anna-Ordens zu München, verm. 18. September 1847 mit Hermann Grafen von Sprinzenstein († 15. Januar 1882), Herrn der Lehensherrschaft Schloß und Veste Salaberg ꝛc. [Schloß Salaberg.]

2. Theodor, geb. 4. Februar 1826, Herr der Herrschaft Peckau (0,61 QM.) und Hranitz im Kreise Gzaslau in Böhmen, K. u. K. Kämmerer und Major a. D., verm. 20. Oktbr 1863 zu Prag mit Caroline Gräfin von Ledebur-Wicheln, geb. 31. Mai 1839 [Peckau bei Kollin in Böhmen.]

Kinder: 1) Adolf Johann, geb. 9. September 1864.
2) Joseph Carl, geb. 22. April 1866, K. u. K. Kämmerer und Leutnant im Dragonerregt Graf Montecuccoli Nr. 8.
3) Johanna Caroline Christiane Marie, geb. 18. März 1871.

3. Ludwine, geb. 10. November 1837 zu Prag, Marianerin des Deutschen Ordens, verm. 30. September 1863 zu Achleiten mit Constantin Grafen von Waldburg-Zeil zu Trauchburg. [Schloß Neu-Trauchburg.]

Hubel von Olengo.

[Katholisch. — Oesterreich. — Oesterr. Adel und Frhr. mit dem Prädikat „von Olengo" d. d. Wien 24. Juli 1855. — Beschreibung des Wappens und geschichtl. Übersicht im Jahrg. 1859, S. 334.]

† Christian Freiherr Hubel von Olengo (geb. 23. Februar 1799, † 16. Dezember 1868), K. K. Generalmajor a. D., verm. 6. Februar 1853 mit Rosa Anna Franziska Ettrich, geb. 7. Juli 1830. [Wien.]

Kinder: 1. Ida Dorothea Anna Maria, geb. 19. August 1858 zu Baden bei Wien. [Wien.]

2. Christian Franz Wilhelm Heinrich, geb. 15. Juli 1860 zu Baden bei Wien, K. u. K. Hofkassier und Oberleutnant der Reserve des Inf.-Regts Hoch- und Deutschmeister Nr. 4, verm. 9. August 1890 zu Wien mit
Bertha Rosina Teschler geb. Csauder, geb. 9. März 1849 zu Kesmark in Ungarn.
Tochter: Marietta Christiana Bertha Rosa, geb. 30. März 1891 zu Wien.

3. Karl Franz Ludwig Albert, geb. 18. September 1862 zu Baden

bei Wien, K. u. K. Oberleutnant im Inf.-Regt Ferdinand IV. Großherzog von Toscana Nr. 66. [Wien.]

4. Franz Josef Karl, geb. 12. Februar 1865 zu Baden bei Wien, verm. 17. Mai 1890 zu Wien mit

Sofie Anna Groschner, geb. 25. Juli 1865 zu Freudenthal in Schlesien.

Huber von Gleichenstein.

[Katholisch. — Baden. — Adel und Frhr. im Grhzgt. Baden mit dem Prädikat „von Gleichenstein" 13. April 1858. — Beschreibung des Wappens und Näheres über die Standeserhebung im Jahrg. 1873, S. 308.]

† Marquard Carl Theodor Freiherr Huber von Gleichenstein (geb. 17. Juni 1805 zu Freiburg i. Br., † 17. Juni 1877), verm. 4. Februar 1837 mit

Mathilde Freiin Gleichauf von Gleichenstein, geb. 26. Novbr 1812. [Ober-Rothweil.]

Kinder: 1. † Alfred (geb. 2. Dezbr 1837 zu Freiburg im Br., † 21. Dezember 1882), Grhzgl. bad. Kammerherr, verm. I) 25. Juni 1863 zu Konstanz mit Emma (geb. 11. November 1839, † 4. Dezember 1872), des † Albert Kleiser von Kleisheim, Grhzgl. bad. Kammerherrn und Forstrats, und der Amalie geb. von Tschudy Tochter; II) 14. Dezember 1875 zu Munzingen mit

Emma verwitw. Freifrau Reichlin von Meldegg, geb. Freiin von Reitzenstein a. d. H. Regnitzlosa, geb. 10. Novbr 1846 (protestantisch). [München.]

Kinder: a) **1r Ehe:** 1) Alfred, geb. 31. Juli 1864 zu Ober-Rothweil, Kön. preuß. Leutnant der Reserve des 6. bad. Inf.-Regts Kaiser Friedrich III. Nr. 114. [Ober-Rothweil.]

2) Hans, geb. 13. August 1865, Kön. preuß. Premierleutnant im 7. bad. Inf.-Regt Nr. 142.

3) Anna, geb. 8. Mai 1867, verm. 16. November 1893 mit Hugo Merhart von Bernegg, Grhzgl. bad. Oberförster zu Friedrichsthal bei Karlsruhe i. B.

— b) **2r Ehe:** 4) Max Victor Ernst, geb. 4. Oktober 1876.

5) Irene Maria Emma Johanna, geb. 24. Juni 1878.

2. Victor, geb. 24. Juni 1841 zu Küchlingsbergen, Kön. preuß. Major a. D., verm. 22. Oktober 1874 zu Köln mit

Elisabeth Farina, geb. 26. September 1850 zu Köln. [Freiburg i. Br.]

Sohn: Victor, geb. 27. Oktober 1875 zu Frankfurt a. d. O.

3. Anna, geb. 3. Februar 1844 zu Freiburg i. Br., verm. 24. Oktober 1867 mit Heinrich Grafen von Kageneck auf Munzingen († 2. September 1887), Grhzgl. bad. Kammerherrn. [Munzingen.]

Hübl.

[Katholisch. — Oesterreich. — Oesterr. Adel und Ritter d. d. Wien 20. Juni 1854; oesterr. Frhr. d. d. Wien 5. November 1875. — Beschreibung des Wappens und Näheres über die Standeserhebungen im Jahrg. 1877, S. 385.]

Franz Freiherr von Hübl, geb. 24. Juni 1814, K. K. Feldmarschall-Leutnant a. D., verm. 29 Juli 1851 mit
Emilie Zilg, geb. 3. April 1817.
Söhne: 1. Arthur, geb. 20. März 1853, K. u. K. Major im Artilleriestab, Vorstand der technischen Gruppe im Militär.-geograph. Institut.
2. † Erwin (geb. 1. Mai 1857, † Anfang Januar 1892 zu Theresienstadt, K. u. K. Hauptmann bei der Schweren Batterie-Division Nr. 18).
3. Hilmar, geb. 11. Februar 1860, K. K. Oberleutnant der Landwehr.

Hübsch von Großthal.

[Katholisch. — Dänemark und Türkei. — Reichsadel und Reichsfrhr. mit dem Prädikat „von Großthal" d. d. Wien 29. Juli 1782; kursächs. Anerkennung 7. Juni 1783. — Beschreibung des Wappens und geschichtl. Notiz im Jahrg. 1875, S. 330.]

† Friedrich Freiherr Hübsch von Großthal (geb. 11. Januar 1739 zu Konstantinopel, † 17. März 1815, Kön. sächs. Hofrat und Geschäftsträger bei der Hohen Pforte, verm. I) . . . . . mit . . . . . Montmartz [†]; II) mit Katharina Timoni [†]).
Söhne 2r Ehe: 1. † Josef (geb. 19. März 1779, † 18. März 1814, verm. mit Adele Fonton [†]).
Töchter: 1) Katharina, verm. mit Anton Fonton, Kaiserl. russ. Hofrat.
2) Sophia, verm. mit Constantin Testa, Kaiserl. deutschem Ersten Dolmetschen bei der Hohen Pforte zu Konstantinopel.
3) Urania, verm. mit . . . . . Wolkoff, Rentier in Rußland.
2. † Casimir Alphons (geb. 29. März 1791, † 25. März 1865 zu Bujukdere, Kön. dän. Kammerherr, außerordentl. Gesandter und bevollm. Minister zu Konstantinopel, verm. mit Katharina [geb. . . . . , † im September 1878], des . . . . . Navoul, Kön. sicilian. Dolmetschen bei der Hohen Pforte, Tochter).
Kinder: 1) Justus, geb. 28. August 1822, Kaiserl. russ. Generalmajor, verm. I) 1850 mit . . . . . (†), des vormal. Hospodars der Walachei Fürsten Stirbey Tochter; II) 1866 mit Adele Fonton († 24. Dezember 1881).
Töchter 2r Ehe: (1) Evelina, geb. 20. März 1858.
(2) Maria Magdalena, geb. 15. April 1870.
2) † Carl (geb. 29. Februar 1824, † 9. Juli 1879), verm. 7. Oktober 1857 mit
Octavia, des Anton Franchini, Kaiserl. russ. Ersten Dolmetschen bei der Hohen Pforte, Tochter. [Konstantinopel.]

Kinder: (1) Gustav, geb. 28. Dezember 1858 Dolmetsch bei der Kön. belg. Gesandtschaft zu Konstantinopel.
(2) Heinrich, geb. 8. Januar 1860.
(3) Albert, geb. 6. Dezember 1861, verm. 3. Juli 1888 mit Lucie, geb. 25. März 1865, des † Basil von Pisani, Kaiserl. russ. Oberstleutnants, Tochter.
(4) Elise, geb. 25. Mai 1864.
(5) Helene, geb. 18. September 1874.
3) Emil, geb. 20. August 1825.
4) Pauline, geb. 28. Juni 1828.
5) Apollinarius, geb. 18. Februar 1835.
6) Katharina, geb. 18. April 1837.

Huebmershofen von Silbernagl.

[Katholisch. — Oesterreich. — Rittermäßiger Adelstand für Reich und Erblande mit Hinweglassung des seither geführten Geschlechtsnamens „Huebmershofen" d. d. Wien 15. Februar 1738; Landmannschaft in Kärnten 4. Dezember 1810; oesterr. Freiherrnstand d. d. Wien 28. September 1811. — Beschreibung des Wappens und Näheres über die Standeserhebung im Jahrg. 1889, S. 373.]

† Julius Freiherr Huebmershofen von Silbernagl (geb. 8. Januar 1824, † 15. August 1884), Besitzer der Gewerke Ferlach-Waidisch, verm. 30. April 1861 zu Voinitz in Böhmen mit
Therese Benischko von Dobroslaw, geb. 15. Januar 1838.
Kinder: 1. Julius Maria, geb. 1. März 1862, K. u. K. Militärbeamter.
2. Therese Marie, geb. 1. Juni 1863, verm. 3. Februar 1890 mit Bernhard Grafen Khuen von Belasi, K. u. K. Hauptmann im Tiroler Jägerregt Kaiser Franz Joseph.
3. Elisabeth Mathilde, geb. 14. Dezember 1864, verm. 14. Dezember 1883 mit Oscar Frhrn Schluga von Rastenfeld († 1. April 1893 zu Graz), K. K. Staatsanwalts-Substituten.
4. Maria, geb. 24. November 1866, verm. 6. März 1892 mit Ernest Rödinger, K. u. K. Linienschiffsleutnant der Reserve.
5. Josef Maria, geb. 15. April 1870.
6. Henriette, geb. 14. November 1874.

Hügel.

[Evangelisch. — Königreich Württemberg. — Reichsadel und Frhr. d. d. Wien 14. Dezember 1801. — Beschreibung des Wappens und Näheres über die Standeserhebung im Jahrg. 1860, S. 359; vgl. auch den gleichnamigen Artikel im Taschenbuch der Gräfl. Häuser.]

† Johann Andreas Freiherr von Hügel (geb. 8. Februar 1735 zu Straßburg, † 1. August 1807 zu Stuttgart, Kön. württemberg. Generalfeldzeugmeister, verm. 15. Mai 1763 mit Susanna Marga-

retha von Walther [geb. 28. April 1742, † 25. April 1809 zu Stuttgart]).

Söhne: 1. † Johann Christian Friedrich (geb. 1764 zu Straßburg, † 1805 zu Amsterdam, Kön. württemberg. Gesandter im Haag, verm. mit einer geb. Joubert [†]).

Söhne: 1) † Johann Theobald Friedrich (geb. 29. Januar 1790 in der Kapstadt, † 11. Mai 1844 zu Stuttgart, Kön. württemberg. Oberst und Kommandeur des 4. Inf.-Regts, verm. I) mit Babette Marie Antonie Elisabeth [geb. 13. März 1790, geschieden, † 21. April 1857 zu Donaueschingen], des † Fürstl. fürstenbergischen Hofrats Potschka und der † Maximiliane geb. Baur von Breitenfeld Tochter; II) 20. November 1832 zu Unter-Sielmingen mit Johanne Katharine Marianne Wilhelmine [geb. 25. April 1803, † 3. März 1878], des Heinrich von Starkloff, Kurhess. Oberstleutnants, und der Therese geb. Schwarz Tochter).

Kinder: a) **1r Ehe:** (1) Friederike Luise, geb. 28. März 1817, verm. mit Dr. med. Gustav Adolf, prakt. Arzt zu Freiburg i. Br.

— b) **2r Ehe:** (2) Maria Theresia Auguste Luise Adelsine, geb. 23. Februar 1837, verm. 29. September 1857 mit Dr. med. Wilhelm Minet, Kön. preuß. Oberstabsarzt a. D.

(3) August Wilhelm Konrad Gustav, geb. 25. April 1840 zu Stuttgart, Kön. württemberg. Major a. D., verm. I) 5. November 1868 mit Maria Rosalie Martha Artaria [geb. 23. April 1846 zu Mannheim, geschieden]; II) . . . . . mit

Fanny Hedwig Goltber, geb. 13. Juni 1851, des † Carl Ludwig von Goltber, Kön. württemberg. Staatsministers, und der Fanny geb. Autenrieth Tochter.

Kinder 1r Ehe: a) Albert Adolf, geb. 1. August 1869.

b) Antonie Jacobine Rosalie, geb. 1. Juli 1879.

2) † Ernst Rudolf August (geb. 16. August 1794, † 1. Juni 1862, Kaiserl. russ. Oberstleutnant a. D., verm. 20. Mai 1837 mit Marie Freiin von Fahnenberg [geb. 11. März 1812 zu Karlsruhe; kathol.; † 1. Dezember 1878 zu Heilbronn]).

Sohn: Carl Cäcilius Alexander, geb. 18. Juli 1839 zu Pawlowsk bei St. Petersburg, Kön. württemberg. Kammerherr und Landgerichtsrat zu Tübingen, verm. I) 29. Oktober 1872 mit Maria Freiin von Valois (geb. 22. Juli 1847, † 20. Juni 1880); II) 8. Januar 1883 mit

Helene Freiin von Soden, geb. 9. Juni 1858 (katholisch).

2. † Ernst Eugen (geb. 26. März 1774 zu Ludwigsburg, † 30. März 1849, Kön. württemberg. GRat, Generalleutnant, Kriegsminister ꝛc., verm. I) mit Charlotte Wilhelmine Freiin Schott von Schottenstein [† 4. Juli 1805]; II) 1807 mit Luise Ernestine Freiin von Gemmingen-Guttenberg [geb. 20. Oktober 1782, † 1834]; III) 28. April 1835 mit Elisabeth verwitw. Freifrau von Cotta, geb. Freiin von Gemmingen-Guttenberg [geb. 2. Oktober 1789, † 21. Februar 1859 zu Kirchheim], Schwester der Vorigen).

Söhne: a) **1r Ehe:** 1) † Albert (geb. 30. September 1803, † 31. Dezember 1865, Herr auf Eschenau im Oberamt Weinsberg, Kön. württemb. Kammerherr und Rittmeister a. D., verm. 10. Mai 1831

mit Marie Luise Elisabeth [geschieden 22. Mai 1844], des August Heinrich Friedrich Frhrn von Urküll-Gyllenband und der Charlotte Marie geb. Freiin von Gemmingen-Guttenberg Tochter).

Kinder: (1) † Alexander Ernst August (geb. 14. März 1832 zu Ludwigsburg, † 15. Januar 1893 zu Trient, K. u. K. Kämmerer, Feldmarschall-Leutnant und Kommandant der 24. Inf.-Truppendivision, verm. 19. Januar 1863 zu Rovigo mit Elisabeth Köver de Nethát [geb. 2. Oktober 1845, † 24. Juli 1893 zu Engelsbrunn in Ungarn]).

(2) Anna Luise Charlotte Mathilde, geb. 6. August 1833, verm. 19. Oktober 1864 mit Alfred Grafen von Degenfeld-Schonburg, K. u. K. Kämmerer und Major a. D.

(3) Ernst Ludwig Paul Carl Graf von Hügel, geb. 13. April 1835 zu Eschenau (s. Taschenbuch der Gräfl. Häuser).

2) † Carl Eugen (geb. 24. Mai 1805, † 29. Mai 1870, Kön. württemberg. Kammerherr und Staatsminister a. D., verm. im Juli 1837 mit Alexandrine von Wereschaguine [geb. 2. April 1810, † 2. Januar 1873 zu Stuttgart]).

Töchter: (1) † Elisabeth (geb. 5. Dezember 1838, † 6. April 1894 zu Warthausen), verm. 25. Juni 1861 zu Hochberg mit Richard Frhrn König-Warthausen, Kön. württemberg. Kammerherrn rc.

(2) Alexandrine, geb. 3. August 1843, verm. 20. Juni 1877 zu Hochberg mit Clemens Grafen von Beroldingen (katholisch; † 29. Dezember 1884), Kön. württemb. Oberst a. D.

— b) 2r Ehe: 3) Ludwig, geb. 18. Dezember 1808, K. u. K. Kämmerer und Oberstleutnant a. D. [Lucca.]

3. † August Ferdinand (geb. 11. September 1775 zu Ludwigsburg, † 19. Oktober 1837 zu Stuttgart, Kön. württemberg. Generalleutnant, Divisionär und Gouverneur von Stuttgart, verm. I) 17. März 1804 zu Stuttgart mit Marianne Freiin von Wöllwarth-Lauterburg [geb. 4. Mai 1781, † 17. Juni 1806 zu Villingen]; II) 7. Januar 1808 zu Stuttgart mit Albertine Freiin von Wöllwarth [geb. 18. März 1788 zu Polsingen, † 16. Juli 1870], Schwester der Vorigen).

Söhne 2r Ehe: 1) † Albert Ferdinand (geb. 25. September 1809, † 22. Novbr 1884, Kön. württemberg. Oberst im Ehren-Invalidenkorps, verm. 29. Januar 1845 mit Marie Charlotte Mörike [geb. 6. Oktober 1815 zu Stuttgart, † 30. April 1892]).

Sohn: Otto, geb. 20. September 1853 zu Stuttgart, Major und Bataillonskommandeur im Inf.-Regt Kaiser Friedrich, König von Preußen (7. württemberg.) Nr. 125, verm. 1. Oktbr 1884 mit Elisabeth Freiin von Molsberg, geb. 27. August 1862.

Kinder: a) Maria, geb. 22. Juli 1885.
b) Sohn . . . . ., geb. im November 1890 zu Stuttgart.
c) Brigitte, geb. 1. März 1892 zu Stuttgart.
d) Tochter . . . . ., geb. 18. September 1893 zu Ludwigsburg.

2) † August Friedrich (geb. 8. Oktober 1810, † 23. November 1861, Kön. württemberg. Major im Ehren Invalidenkorps, verm. 11. Juli 1848 mit Emma Freiin Truchseß von Wetzhausen [geb. 25. Oktober 1822, † 14. Mai 1894 zu Ulm]).

Kinder: (1) Max, geb. 14. Mai 1851 zu Stuttgart, Major und Bataillonskommandeur im 7. Kön. württemberg. Inf.-Regt

Nr. 125, verm. I) 10. April 1880 zu Friedrichshafen mit Maria Freiin Varnbüler von und zu Hemmingen (geb. 7. April 1851, † 4. April 1881); II) 13. Juni 1887 zu Schwendi mit Anna Freiin von Süßkind, geb. 18. März 1859.

(2) Emma, geb. 6. Januar 1854 zu Stuttgart.

3) † Hermann (geb. 28. Oktober 1811, † 28. April 1893, Kön. württemb. Generalmajor a. D., verm. 10. Oktober 1840 mit Franziska Dorothea von Oberkamp aus Wiesbaden [geb. 25. Juli 1821, † 24. Juli 1893 zu Dorlisheim]).

4) Adolf, geb. 21. Juni 1817 zu Ludwigsburg, Kön. württemberg. Oberst a. D., Ganerbe des altadeligen Hauses Alten-Limpurg zu Frankfurt a. M., verm. 24. September 1857 mit Mathilde Freiin von Türckheim zu Altdorf, geb. 10. Juni 1824 zu Freiburg i. Br. [Dorlisheim im Elsaß.]

Söhne: (1) Otto Wilhelm Theodor Adolf Friedrich, geb. 23. August 1860 zu Ulm, Ganerbe des altadeligen Hauses Alten-Limpurg zu Frankfurt a. M., Hauptmann im Inf.-Regt Großherzog Friedrich von Baden (8. württemberg.) Nr. 126, Adjutant der 52. Inf.-Brigade (2. württemberg.), verm. 11. Oktbr 1892 mit Elisa Freiin von Gemmingen-Guttenberg, geb. 20. Mai 1867.

(2) Adolf Johann Ferdinand Gottlob, geb. 12. Juni 1863 zu Ulm, Ganerbe des altadeligen Hauses Alten-Limpurg zu Frankfurt a. M., Kaiserl. deutscher Justizreferendar zu Molsheim im Elsaß.

(3) Gottfried Johann Adolf Albert Wilhelm, geb. 23. Juni 1866 zu Ulm, Ganerbe des altadeligen Hauses Alten-Limpurg zu Frankfurt a. M., Premierleutnant im 1. Grhzgl. hess. Inf.-(Leibgarde-) Regt Nr. 115.

5) † Wilhelm Eduard Heinrich (geb. 20. Septbr 1818, † 21. Dezember 1866, Kön. württemberg. Major und Kommandant des 2. Jägerbataillons, verm. 6. August 1846 zu Stuttgart mit Thekla Sofie Louise Friederike [geb. 1. August 1827 zu Rom, † 26. Mai 1894 zu Ludwigsburg], des † Jacob Linkh, Kön. württemberg. Hofrats, und der † Therese geb. Bilfinger Tochter).

Tochter: Elisabeth Auguste Albertine Friederike Sofie, geb. 9. Juni 1847 zu Stuttgart, verm. 20. Juni 1868 zu Ludwigsburg mit Maximilian Pappus von Trazberg, Frhrn von Laubenberg und Rauhenzell (katholisch; † 9. April 1887 zu München), Kön. bayr. Kämmerer und Major a. D.

6) Carl Theodor Ernst, geb. 28. Oktober 1821, Eisenbahningenieur zu Wien, verm. 8. Mai 1861 mit Betty Tessinskey (geb. 23. November 1830 zu Teschen in Böhmen, †).

Sohn: Carl Bernhard Adolf, geb. 28. Februar 1865 zu Wien, verm. 2. April 1892 daselbst mit Gisela Germann.

7) Wilhelm Heinrich, geb. 19. November 1828 zu Ludwigsburg, Kön. württemberg. Kammerherr und Forstrat zu Hall, verm. 25. August 1859 mit Helene Sofie Elisabeth, geb. 6. November 1839 zu Stuttgart, des † Otto von Seeger, Kön. württemberg. Generalmajors a. D.

und der † Bernhardine geb. Freiin Capler von Oedheim genannt Bautz Tochter.

Kinder: (1) Elisabeth, geb. 25. Oktbr 1860 zu Unterweissach, verm. 6. August 1885 mit Dr. med. Richard Türr. [Schwäbisch-Hall.]
(2) Anna, geb. 6. Januar 1862 zu Unterweissach.
(3) Rudolf, geb. 5. Januar 1864 zu Unterweissach, Leutnant im Inf.-Regt. König Wilhelm I. (6. württemb.) Nr. 124.
(4) Helene, geb. 13. September 1866 zu Unterweissach.

Hugo von Spitzemberg.

[Katholisch und evangelisch. — Württemberg. — Lothring. Adel 4. Januar 1535; lothring. Ritterstand 20. November 1736 (für Charles Hyacinth Hugo, verm. mit Anna l'Huillier de Spitzemberg, nach welcher Verbindung das Prädikat „von Spitzemberg" angenommen wurde). — Beschreibung des Wappens und geschichtl. Notiz im Jahrg. 1854, S. 494.]

† Louis François-Xavier Antoine Freiherr Hugo von Spitzemberg (geb. 21. Juli 1781, † 30. Mai 1864, Kön. württemberg. Oberstkammerherr, Generalleutnant und Hofjägermeister a. D., verm. 24. Oktober 1823 mit Elisabeth Juliane Caroline Charlotte Freiin von Massenbach [geb. 29. April 1803, † 17. Mai 1857], Staatsdame J. Maj. der Königin von Württemberg).

Söhne: 1. † Wilhelm (geb. 19. Januar 1825 zu Stuttgart, † 4. September 1888 zu Bad Weißenburg in der Schweiz), Kön. württemberg. General der Infanterie à la suite der Armee und Generaladjutant Sr. Maj. des Königs, verm. 3. Juni 1857 mit
Marie Freiin von Herman, geb. 16. Dezember 1837 (lutherisch).

Töchter: 1) Elisabeth, geb. 8. März 1860, verm. 25. April 1885 mit Volkart Frhrn von Ow, Rittmeister im 1. Kön. württemberg. Ulanenregt Nr. 19.
2) Olga, geb. 17. Januar 1863, verm. 26. Juni 1884 mit Charles Grafen von Servins d'Hericourt.
3) Amalie Charlotte, geb. 25. Mai 1869, verm. 8. Januar 1890 zu Stuttgart mit Franz Frhrn von Soden, Kön. württemberg. Hauptmann im Generalstab der 26. Division (1. württemberg.).

2. † Friedrich Heinrich Carl (geb. 19. September 1826 zu Stuttgart, † 13. Dezember 1880 zu Berlin), Kön. württemberg. Kammerherr, Staatsrat und außerordentl. Gesandter und bevollm. Minister an den Königl. Höfen zu Berlin und Dresden, auch Bevollmächtigter beim Bundesrat des Deutschen Reiches; erhielt das Prädikat „Exzellenz"; verm. 18. September 1864 zu Hemmingen mit
Hildegard Freiin Varnbüler von und zu Hemmingen, geb. 20. Januar 1843 (lutherisch).

Kinder: 1) Constant Benno Heinrich Konrad Lothar, geb. 16. Oktober 1868 zu Berlin (lutherisch), Kön. preuß. Regierungsreferendar zu Merseburg, Leutnant der Reserve des 2. Garde-Ulanenregts.
2) Anna Franziska Wilma Caroline Johanna, geb. 21. Juni 1877 zu Hemmingen (lutherisch).

Hülleßem, s. Meerscheidt-Hülleßem.

Humboldt (Humboldt-Dachröden).

[Evangelisch. — Preußen (die Provinzen Brandenburg, Schlesien und Sachsen). — Kön. preuß. Adelsbestätigung 16. Mai 1738; Namen- und Wappenvereinigung „Humboldt-Dachröden" d. d. Königsberg 3. Oktober 1809; kön. preuß. Genehmigung zur Führung des Freiherrntitels d. d. Ems 11. Juni 1875. — Beschreibung des Wappens, geschichtl. Notiz und Stammtafel im Jahrg. 1877, S. 389; ältere Genealogie im Jahrg. 1878, S. 338 ff.]

† Friedrich Wilhelm Christian Carl Ferdinand Freiherr von Humboldt-Dachröden (geb. 22. Juni 1767 zu Potsdam, † 8. April 1835 zu Tegel, Herr auf Tegel [erhielt 1820 als königl. Dotation die Herrschaft Schloß Ottmachau], Ritter des Schwarzen Adlerordens, Kön. preuß. Kammerherr, Geb. Staatsminister, Gesandter zu Rom, Wien, London ꝛc., verm. 29. Juni 1791 mit Caroline Friederike von Dachröden [geb. 23. Februar 1766, † 26. März 1829 zu Berlin], Herrin auf Burg-Oerner und Auleben).

Söhne: 1. † Emil Eduard Theodor von Humboldt-Dachröden (geb. 19. Januar 1797 zu Jena, † 26. Juli 1871, Herr auf Ottmachau-Nitterwitz und auf Auleben, verm. 28. Juli 1818 mit Mathilde von Heineken [geb. 4. Mai 1800, † 19. September 1881 zu Ottmachau]).

Kinder: 1) † Wilhelm Carl Theodor August von Humboldt-Dachröden (geb. 23. Juli 1823, † 16. April 1867), Herr der Herrschaft Ottmachau-Nitterwitz bei Neiße in Schlesien, verm. 17. Mai 1851 mit

Hermine Franziska Wilhelmine, geb. 30. Dezbr 1830, des † Franz von Werder, Kön. preuß. Generals der Infanterie, und der Wilhelmine geb. von Alvensleben a. d. H. Hundisburg Tochter. [Schloß Ottmachau.]

Kinder: (1) Hans-Paul Wilhelm Alexander, geb. 26. März 1857, Kaiserl. deutscher Konsul zu Moskau, Kön. preuß. Kammerjunker und Premierleutnant der Reserve des Dragonerregts König Friedrich III. (2. schles.) Nr. 8, verm. 21. Juli 1885 mit

Maria Emilie Elsbeth Schmidt, geb. 17. Juli 1866 zu Potsdam.

Kinder: a) Hermine Emilie Clara Mathilde, geb. 18. Juni 1886.

b) Bernhard Christian Alexander Wilhelm, geb. 30. April 1888.

c) Constanze Elisabeth Gabriele Louise, geb. 10. April 1891.

(2) Franz Günther Wilhelm Alexander, geb. 25. September 1858, Kön. preuß. Rittmeister und Eskadronchef im Dragonerregt Frhr von Derfflinger (neumärk.) Nr. 3, verm. 26. September 1885 zu Saarbrücken mit

Ida, geb. 21. April 1862, des Ernst Wagner, Glashüttenbesitzers zu St. Johann a. d. Saar, Tochter.

Kinder: a) Alexander Wilhelm Ernst Bernhard, geb. 20. September 1886 zu Berlin.

b) Elisabeth, geb. 29. September 1889 zu Berlin.

(3) Eugenie Elisabeth Mathilde Margarethe, geb. 7. Oktober 1860, verm. 10. April 1885 zu Ottmachau mit Friedrich von Busse, Kön. preuß. Major und etatsm. Stabsoffizier im 2. hannov. Ulanenregt Nr. 14.

(4) Bernhard Constantin Wilhelm Alexander, geb. 3. April 1863, Kön. preuß. Premierleutnant im 1. Garderegt zu Fuß.

2) Sophia Therese Gabriele Mathilde, geb. 8. August 1830, Herrin auf Auleben im Kreise Sangerhausen, Reg.-Bezirk Merseburg. [Ottmachau.]

2. † Hermann Carl Friedrich Georg Heinrich Freiherr von Humboldt (geb. 23. April 1809 zu Rom, † 29. Dezbr 1870 zu Friedrichseck, Erbherr auf Ottmachau-Friedrichseck im Kreise Neiße, verm. 26. Septbr 1850 mit Priscilla verwitweter von der Hagen, geb. Freiin von Reitzenstein a. d. H. Schwarzenstein Untern Teils [geb. 27. Mai 1826, † 16. Dezbr 1871 zu Friedrichseck]).

Töchter: 1) Gabriele Adelheid Alexandra, geb. 7. Novbr 1851, verm. I) 26. Septbr 1869 mit Rudolf von Rundstedt († 18. Mai 1880), Kön. preuß. Rittmeister und Eskadronchef im Königs-Husarenregt (1. rhein.) Nr. 7; II) 28. Septbr 1881 zu Berlin mit Carl Emil Ernst Moritz von Rabe, Herrn auf Groß-Silber im Kreise Saatzig in Pommern, Ehrenritter des Johanniterordens, Kön. preuß. Major und Kommandeur des Kürassierregts Königin (pomm.) Nr. 2.

2) Priscilla, geb. 23. Januar 1853, verm. I) 26. Juni 1875 zu Tegel bei Berlin mit Hans Curt Christof Ernst von Posern auf Pulsnitz und Ramenau im Königr. Sachsen († 18. Oktober 1884), Kön. sächs. Kammerherrn, Klostervogt und Rittmeister a. D.; II) ..... mit ..... von Kirchbach, ... Generalleutnant.

3) Gabriele, geb. 11. August 1855, verm. 22. September 1874 mit Otto Theodosius Helmuth Franz Friedrich von Levetzow, Mitbesitzer des Ritter- und Lehengutes Hohen-Mistorf bei Teterow in Mecklenburg-Schwerin, Ehrenritter des Johanniterordens, Erbzal. mecklenb.-schwerin. Kammerherrn, Kön. preuß. Rittmeister z. Disp.

4) Victoria, geb. 7. Dezember 1858, verm. 29. Juli 1876 zu Tegel mit August Frhrn von Loën, Kön. preuß. Major a. D.

Hundt und Alten-Grottkau, s. Jahrg. 1894, S. 409.

Hunoltstein, s. Vogt von und zu Hunoltstein.

Hurter.

[Reformiert. — Preußen (Rheinprovinz). — Ein altes Patriziergeschlecht der Stadt Schaffhausen; kurbayr. Adel und Frhr. d. d. München 19. Juli 1789 (vom Kurfürsten Carl Theodor von Pfalzbayern); kön. preuß. Anerkennung des Freiherrnstandes 22. Juni 1830 (laut Ministerialreskript für die Witwe des 2. September 1819 † Johann Heinrich Jacob Emanuel Frhrn von Hurter: Antoinette Luise geb. Reinhold zu Bonn, ihre Söhne Reinhold Heinrich [geb. 30. August 1811] und Eduard Friedrich [geb. 18. Juni 1814], sowie ihre Schwägerin Johanna Jacoba [geb. 13. März 1777] zu Düsseldorf). — Beschreibung des Wappens, Näheres über die Standeserhebungen und Stammtafel im Jahrg. 1877, S. 393.]

† Reinbold Heinrich Freiherr von Hurter (geb. 30. August 1811 zu Düsseldorf, † 17. Mai 1875 zu Elberfeld, Kön. preuß. Justizrat und Advokatanwalt, verm. mit Maria Therese Sauset [geb. 8. Dezember 1817 zu Düsseldorf, † 19. Dezember 1872 zu Elberfeld]).

Kinder: 1. Marie Therese Wilhelmine, geb. 7. Novbr 1839 zu Elberfeld, verm. I) 21. Februar 1857 mit Dr. phil. Carl Friedrich von der Heydt († 10. März 1861); II) 22. April 1872 zu Godesberg mit Dr. jur. Carl Gustav Bogislaw Gisbert von Bonin, Kön. preuß. Kammerherrn, Hzgl. sachsen-coburg-gothaischem Wirkl. GRat und Staatsminister a. D.

2. Heinrich Gotthard Adolf, geb. 12. Februar 1845 zu Elberfeld, Rechtsanwalt beim Landgericht zu Elberfeld, Kön. preuß. Premierleutnant a. D., verm. 1. August 1877 zu Elberfeld mit Laura, geb. 6. November 1848, des † Wilhelm Meckel, Kön. preuß. Geh. Kommerzienrats und Kaufmanns zu Elberfeld, und der Hulda geb. Wülfing Tochter.

Kinder: 1) Hans Wilhelm, geb. 18. März 1879.
2) Martha Editha, geb. 5. September 1880.
3) Arthur, geb. 23. September 1881.
4) Kurt Heinrich August, geb. 6. Januar 1886 zu Elberfeld.

3. Anna Brunhilda, geb. 5. Februar 1847 zu Elberfeld, verm. I) 5. Juni 1869 mit Waldemar Grafen von Moltke († 2. Dezember 1878). Kön. preuß. Rittmeister z. Disp.; II) 18. Oktober 1890 mit Walther Frhrn von Seckendorff. [Berlin und Florenz.]

4. Therese Ludovica, geb. 28. Juli 1849 zu Elberfeld, verm. 5. April 1869 mit Bernhard Wetschky. [München.]

5. Elisabeth Friederike Eleonore, geb. 3. Januar 1851 zu Elberfeld, verm. I) 3. November 1873 mit Richard Wilhelm Egen zu Elberfeld († im Mai 1877); II) 1878 mit Peter Lipken († 1883), Bergwerksdirektor und Ingenieur bei Coquimbo in Südamerika; III) 28. Juli 1885 mit Heinrich Gropp, Kön. preuß. Major z. Disp. und Bezirksoffizier. [Düsseldorf.]

6. Anna Elisabeth, geb. 28. Mai 1857 zu Elberfeld, verm. 31. Dezember 1876 mit Dr. med. Friedrich Pagenstecher zu Elberfeld.

Hutten zum Stolzenberg, s. Jahrg. 1894, S. 410.

Hye von Glunek.

[Katholisch. — Oesterreich. — Oesterr. Adel und Ritter mit dem Prädikat „von Glunek" d. d. Wien 2. Juli 1854; oesterr. Frhr. 12. August 1869 — Beschreibung des Wappens und geschichtl Übersicht im Jahrg. 1872, S. 303.]

Anton Freiherr Hye von Glunek, geb. 26. Mai 1807 zu Gleink (Glunek) in Oberoesterreich, Dr. jur., Kanzler des Ordens der Eisernen Krone, K. K. Wirkl. GRat, Mitglied des Herrenhauses des oesterr. Reichsrats auf Lebenszeit, auch Mitglied des Reichsgerichts, ehemal. Minister der Justiz, des Kultus und Unterrichts, verm. I) 9. November 1835 mit Marie Hye Edler von Hyeburg (geb. 9. Februar 1805, † 19. März 1842); II) 26. Juli 1843 mit
Eugenie Grünwald, geb. 4. März 1826. [Wien.]

Kinder: a) 1r Ehe: 1. Franz, geb. 12. Juni 1838 zu Wien, Dr. jur., K. K. Oberlandesgerichtsrat beim Oberlandesgericht für Oesterreich ob und unter der Enns und für Salzburg, verm. 9. Mai 1879 zu Wien mit Marie von Filisano (geb. 24. Mai 1841 zu Grajova in Rumänien; griechisch-orientalisch; † 2. September 1881 zu Wien).
Söhne: 1) Demeter Franz Anton, geb. 29. März 1880 zu Wien. 2) Franz Xaver Maria, geb. 2. September 1881 zu Wien.
2. Marianne, geb. 11. November 1839 zu Wien, verm. 17. Mai 1863 daselbst mit Dr. jur. Eugen Frölich Ritter von Frölichsthal, K. K. Landesgerichtspräsidenten zu Graz.
— b) 2r Ehe: 3. Eugenie, geb. 15. August 1861 zu Gmunden in Oberoesterreich, verm. 5. Oktober 1892 mit Hermann Köveß von Köveshaza, K. u. K. Oberstleutnant im Inf.-Regt Nr. 72.

Ickstatt.

[Katholisch. — Bayern. — Bayr. Adel und Frhr. 17. März (immatrikuliert 19. Juli) 1831. — Beschreibung des Wappens und geschichtl. Notiz im Jahrg. 1879, S. 381.]

† Johann Vincenz Peter Freiherr von Ickstatt (geb. 24. August 1798 zu Marktheidenfeld, † 14. November 1877, Hzgl. nass. Amtssekretär, verm. mit Marie Ernestine Kratz [geb. 24. Mai 1813, † 10. August 1885 zu Schongau]).

Kinder: 1. † Johann Josef (geb. 26. März 1831, † 18. November 1889 zu Schweinfurt), Dr. med. und prakt. Arzt zu Schweinfurt, verm. 11. August 1860 mit
Therese Narr, geb. 27. Juni 1836.
Kinder: 1) Johann Adolf, geb. 31. Juli 1861, Kön. bayr. Amtsrichter zu Mühldorf.
2) Dorothea Johanna, geb. 22. März 1867.
3) Paul Gustav, geb. 27. September 1869.
2. Ernestine Katharine Margarethe, geb. 26. September 1832.

3. Peter Maximilian, geb. 3. November 1836, Kön. bayr. Bezirksamtmann a. D. [Steinweg bei Regensburg.]
4. Barbara Josepha, geb. 8. November 1839, verm. 14. Mai 1861 mit Paul Narr († 28. Dezember 1892), Gutsbesitzer zu Nürnberg.
5. Clara Adelgunde, geb. 19. Juli 1842.
6. † Eduard Jacob (geb. 26. April 1856, † 17. April 1893 zu Kloster Attl bei Wasserburg).

Jfflinger von Granegg, s. Jahrg. 1894, S. 411.

Jmhof (Jmhoff, Jm Hof), s. Jahrg. 1894, S. 412.

Jmsland, s. Jahrg. 1868, S. 381.

Jngenhäff.

[Katholisch. — Grhzgt. Hessen und Oesterreich. — Adelsbestätigung und Freiherrenstand im Grhzgt. Hessen 9. April 1840. — Beschreibung des Wappens und geschichtl. Notiz im Jahrg. 1865, S. 469.]

† Silvio Ludolf Arthur Freiherr von Jngenhäff (geb. 3. Dezember 1812, † 28. Juni 1876), K. K. Major a. D., verm. I) 15. November 1847 mit Antonie Marie Cappellari della Colomba (geb. 3. Dezember 1825 zu Belluno im Venetianischen, † 25. August 1850 kinderlos); II) 2. August 1852 mit
Maria Theresia Cappellari della Colomba, geb. 24. Mai 1832 zu Belluno. [Gradisca bei Görz.]

Kinder: 1. Adolph Albert Ernst Maria, geb. 19. Februar 1854 zu Belluno, Kaiserl. Rat, Oberinspektor der K. K. oesterr. Staatsbahnen, verm. 4. März 1878 mit
Therese Mathilde Rißinger, geb. 14. März 1859 zu Innsbruck.
Söhne: 1) Silvio Adolph Leopold Felix, geb. 15. Februar 1879 zu Gottschee.
2) Felix Silvio Adolph Leopold, geb. 10. Juni 1880 zu Linz.
3) Mario Adolph, geb. 26. April 1888 zu Mödling bei Wien.
4) Adolph Silvio Carl, geb. 10. Mai 1892 zu Innsbruck.
2. Julie Sofie Antonie Maria, geb. 27. Juni 1860 zu Belluno, verm. ..... mit Josef Baldini, Kön. italien. Kapitän.
3. Sofie Julie Maria, geb. 26. September 1873 zu Innsbruck, verm. 12. März 1893 zu Gradisca mit Silvius Grafen von Mels-Colloredo Frhrn von Walsee.

Inkey und Pallin.

[Katholisch. — Ungarn. — Altadeliges ungarisches Geschlecht. — Ungar. Baronat 17. August 1875. — Beschreibung des Wappens und Näheres über die Standeserhebung im Jahrg. 1877, S. 405; geschichtl. Notiz im Jahrg. 1858, S. 293.]

† Ferdinand Géza Freiherr von Inkey und Pallin (geb. 11. Juni 1829, † 22. November 1890 zu Volosca [des 10. Februar 1848 † Emmerich von Inkey und Pallin, K. K. Kämmerers und Obergespans des Sohler Komitats, Sohn]), Herr der Herrschaft Nasjinya mit den Gütern Berkes, Kuzminecz, Gorica und Gyelekovecz, St. Joan und Gerbasevecz im Warasdiner Komitat in Kroatien, ferner der Herrschaften Miszla mit Alsó- und Felsö-Bikad und Udvari im Tolnaer und Ratka mit Sindeles im Zalaer Komitat, K. u. K. Kämmerer und Wirkl. GRat, erbl. Mitglied des ungar. Magnatenhauses und des kroatisch-slavonischen Landtages, Ehrenbürger der Kön. Freistadt Kopreinitz, verm. 1. Mai 1858 mit

Ludmilla Gräfin Deym, Freiin von Stritez, geb. 9. Januar 1842, StkrD. und K. u. K. PD. [Miszla bei Simonthurn und Nasjinya bei Kopreinitz in Kroatien.]

Kinder: 1. Nandine (Ferdinandine) Ludmilla Pauline Gabrielle Josefine Maria, geb. 13. April 1859, StkrD., verm. 29. Mai 1884 zu Budapest mit Weiprecht Grafen Rüdt von Collenberg (luth.), K. u. K. Kämmerer und Oberstleutnant des Ruhestandes.

2. Ella Franziska Ludmilla Ferdinandine Maria, geb. 4. Januar 1861.

3. Lilly (Ludmilla) Elisabeth Ferdinande Gabrielle Maria, geb. 19. November 1865.

4. Emerich Franz Ferdinand Ludwig Josef Maria, geb. 17. Januar 1870, erbliches Mitglied des ungar. Magnatenhauses, Ehrenritter des souver. Malteserordens, K. u. K. Kämmerer, Attaché bei der K. u. K. Botschaft in Konstantinopel, Leutnant der Reserve des Husarenregts Wilhelm II., Deutscher Kaiser und König von Preußen Nr. 7.

Inn- und Knyphausen, s. Jahrg. 1894, S. 419.

Irmtraut genannt Werkamp

(a. d. H. der Herren von Werkamp).

[Lutherisch. — Oesterreich. — Namen- und Wappenvereinigung mit Borchhausen, Reichsfhr. und bayr. Frhr. als „Freiherren von Irmtraut genannt Werkamp" 8. Juni 1792 (vom Kurfürsten Carl Theodor von Pfalzbayern, als Reichsvikar). — Beschreibung des Wappens und geschichtl. Übersicht im Jahrg. 1858, S. 293.]

† Friedrich Wilhelm Philipp Anton Freiherr von Irmtraut genannt Werkamp (geb. 18. Februar 1777, † 6. August 1831, Kön. württemb.

Major, verm. 4. November 1804 mit Philippine Freiin von Woellwarth [geb. 15. April 1787, † 15. März 1863]).

Kinder: 1. Carl August Friedrich, geb. 30. Dezember 1813, k. k. Major a. D., verm. 23. August 1883 zu Monasterzyska mit Anna Friederike Nebert, geb. 2. Februar 1839 zu Wien. [Monasterzyska im Stanislawower Kreise in Galizien.]

2. Rudolf Friedrich Ernst, geb. 12. Juni 1821, verm. 14. Juli 1864 zu Stuttgart mit Gertrude Freiin vom Holtz (geb. 27. Juli 1841, geschieden 1867, wiedervermählte Freifrau von Woellwarth-Lauterburg). [Nordamerika.]

3. Luise Auguste Caroline, geb. 21. Juni 1828, verm. 14. September 1854 mit Dr. phil. Carl Frauer, Professor an der Baugewerke- und Polytechnischen Schule zu Stuttgart.

Vatersbruder.

† Ludwig Freiherr von Werkamp genannt Altbarckhausen (geb. 1756, † 18. Oktober 1803 zu Stuttgart, verm. 19. September 1795 mit Katharine von Gochnat [geb. zu Buxweiler im Elsaß, † 27. Mai 1805 zu Stuttgart]).

Tochter: Luise, geb. 14. August 1799 zu Stuttgart, verm. in zweiter Ehe mit . . . . . Prud'homme († 1824). [Lebt im Elsaß.]

Isbary.

[Katholisch. — Oesterreich. — W.: geteilt und zweimal gespalten (6 Plätze); im 1., 3. und 5. blauen Platze ein freier goldener Wecken oder Raute; 2, 4 und 6 golden und ledig. Freiherrenkrone. Der gekrönte Helm trägt einen nach oben verjüngten, golden aufgestülpten blauen Hut, dessen beide Außenseiten mit je drei kleinen, mit der Spitze etwas erhobenen goldenen Rauten untereinandergeordnet besteckt sind; auf der goldgekrönten Spitze drei Straußfedern, eine blaue zwischen zwei goldenen.]

Louise Isbary geb. Hlawatsch, Witwe des Rudolf Isbary, Großindustriellen und Präsidenten der Niederoesterreichischen Handels- und Gewerbekammer, und deren Sohn Rudolf Isbary erhielten auf Grund des ihrem † Gatten bzw. Vater als Ritter der Eisernen Krone II. Klasse zugestandenen statutenmäßigen Anspruchs d. d. Wien 5. Juni (Diplom d. d. Wien 5. August) 1893 den oesterr. Adel und Freiherrnstand.

Ferner erhielten die Witwe des Victor Isbary, älteren Sohnes des Rudolf Isbary und der Freifrau Louise geb. Hlawatsch, Emma Isbary geb. von Maurer, und ihre drei Töchter: Emma, Alice und Clarisse, auf Grund des ihrem genannten Schwiegervater, bzw. Großvater zugestandenen Anspruchs d. d. Wien 17. März (Diplom d. d. Wien 7. Juni) 1894 den oesterr. Adel und Freiherrnstand.

A. Älteres Freiherrliches Haus.

[Oesterr. Adel und Frhr. d. d. Wien 5. Juni (Diplom d. d. Wien 5. August) 1893.]

Rudolf Freiherr von Isbary, geb. 16. Mai 1858 zu Wien, Großindustrieller, verm. 30. Mai 1885 zu Millstatt mit

Jacqueline, geb. 26. Oktober 1859 zu Ober-Döbling, des † Rudolf Schürer von Waldheim und der Pauline geb. Reichsrin von Rosenstern Tochter. [Wien.]

Kinder: 1. Lothar Rudolf Walter, geb. 4. Januar 1887.
2. Elsa Gerda Maria Louise Pauline, geb. 5. Januar 1889.
3. Gerda Louise Dorothea, geb. 20. Februar 1890.
4. Helfried Rudolf Paul Ludwig, geb. 5. November 1893.

Mutter.

Louise Freifrau von Jsbary geb. Hlavatsch, geb. 19. Juni 1834 zu Wien, verm. 30. Mai 1853 daselbst mit Rudolf Jsbary (geb. 14. November 1827 zu Leipzig, † 9. Juli 1892 zu Hütteldorf), Großindustriellem und Präsidenten der Niederoesterr. Handels- und Gewerbekammer, Mitglied des Herrenhauses des oesterr. Reichsrats. [Wien.]

B. Jüngeres Freiherrliches Haus.

(Blüht nur im Weibesstamme.)

[Oesterr. Adel und Freiherrnstand d. d. Wien 17. März (Diplom d. d. Wien 7. Juni) 1894.]

Emma Freifrau von Jsbary, geb. 3. Juli 1857 zu Wien, des Heinrich von Maurer, Großindustriellen, und der Christina geb. Wiesenburg Tochter, verm. 22. Mai 1879 mit Victor Jsbary (geb. 5. April 1854 zu Wien, † 28. Januar 1890 zu Gračlitz).

Töchter: 1. Emma, geb. 26. Juni 1881 zu Hütteldorf.
2. Alice, geb. 4. Mai 1884 zu Wien.
3. Clarisse, geb. 22. August 1887 zu Hinterbrühl bei Wien.

Jacobs von Kantstein.

[Katholisch. — Oesterreich. — Oesterr. Adel mit dem Prädikat „Edler von Kantstein" 9. April 1817; oesterr. Ritter d. d. Wien 10. Juni 1857; oesterr. Erbr. 27. März 1867. — Beschreibung des Wappens und geschichtl. Übersicht im Jahrg. 1869, S. 418.]

† Friedrich Freiherr Jacobs von Kantstein (geb. 8. November 1811, † 7. April 1877), K. K. Wirkl. GRat und Feldzeugmeister a. D., verm. 12. November 1848 mit

Caroline von Gavenda, geb. 25. Juni 1824 zu Wien. [Wien.]

Kinder: 1. Friedrich, geb. 18. August 1849, K. u. K. Oberstleutnant.
2. Carl, geb. 10. September 1850, K. K. Oberstleutnant im Landesschützenbataillon Nr. 4, Gruppenvorstand im Landesverteidigungs-Ministerium, verm. mit Gisella Hörmann von Wüllerstorf († 15. Oktober 1891). [Wien.]
3. Eugen, geb. 12. April 1853, K. u. K. Konsul, zugeteilt dem oesterr.-ungarischen Generalkonsulate zu Paris, verm. mit

Antoinette verwitweter Baronin Königswarter, geb. Baronin Königswarter.
4. Amalie, geb. 3. Dezember 1855, Stiftsdame.
5. August, geb. 18. Dezember 1863.
6. Leopold Ernst, geb. 14. Februar 1869.

Jaschik von Mährenburg.

[Katholisch. — Oesterreich. — Oesterr. Adel und Frhr. mit dem Prädikat „von Mährenburg" d. d. Wien 19. Februar (Diplom 22. März) 1893. — W.: in Blau auf grünem, von natürlichem, die Schildesspitze erfüllendem Wasser bespültem Rasenboden eine die Schildesbreite quer durchziehende Zinnenmauer aus natürlichen Quadern, hinter welcher ein dicker Turm mit sechs Fenstern, je drei in einer Reihe, aufragt. Auf der Zinne des Turmes steht ein zum Fluge geschickter rückschauender natürlicher Falke. Freiherrenkrone. Aus dem gekrönten Helm ragt ein überbogener geharnischter Arm hervor, einen ovalen eisernen Schild in der durch die beiden Riemen desselben geschobenen gepanzerten Hand haltend.]

Karl Jaschik, Sektionschef im K. K. Landesverteidigungs-Ministerium, erhielt bei seiner Versetzung in den dauernden Ruhestand mittels Allerhöchster Entschließung d. d. Wien 19. Februar (Diplom 22. März) 1893 mit dem Prädikat „von Mährenburg" den oesterr. Adel- und Freiherrnstand.

Karl Freiherr Jaschik von Mährenburg, geb. 6. Mai 1830 zu Zaranowitz in Mähren, K. K. Sektionschef a. D.

Jeetze, s. Jahrg. 1894, S. 421.

Jeszenszky von Nagy-Jeszen.

[Katholisch. — Ungarn. — Bestätigung des Adelstandes d. d. Innsbruck 7. Mai 1562; ungar. Baronat d. d. Wien 8. Januar 1865; ungar. Baronatsbestätigung 5. Oktober 1875. — Beschreibung des Wappens und Näheres über die Standeserhebung im Jahrg. 1886, S. 431.]

† Johann Freiherr Jeszenszky von Nagy-Jeszen (geb. 1792, † 24. Juli 1866 zu Budapest, Herr auf Felső- und Alsó-Hidvég, Groß-János, Csibrák und Murga im Tolnaer und auf Ordas im Neograder Komitat, Richter der Kön. ungar. Septemviraltafel, verm. 1822 mit Theresia von Laffert [geb. . . . ., † . . . .]).

Söhne: 1. † Alexander (geb. 24. April 1827 zu Csibrák, † 2. März 1889; verm. 20. Septbr 1852 mit Emma von Somogyi [† 28. Februar 1878]).

Kinder: 1) Ignaz, geb. 11. Januar 1855. [Kölesd im Tolnaer Komitat.]
2) Emma, geb. 24. April 1859.

3) Ladislaus, geb. 10. Oktober 1861, Herr auf Csibrák, K. u. K. Leutnant der Reserve des Husarenregts König von Württemberg Nr. 6, Abgeordneter zum ungar. Reichstag.
4) Georg, geb. 7. September 1866.
5) Carl, geb. 20. Juli 1869, Mitbesitzer von János-major.
6) † Paula (geb. 1874, † 7. Mai 1893 zu Budapest).
7) Anna, geb. 1877, Herrin des Gutes Murga.

2. Josef, geb. 11. März 1829, Herr auf Alsó-Hidvég und Ordas, verm. 14. September 1853 mit Mathilde von Huszár de Nagy Baráti († 13. Dezbr 1871). [Alsó-Hidvég bei Kölesd in Ungarn.]
Kinder: 1) Stefan, geb. 17. November 1854, Mitbesitzer des Gutes Kövesd im Neograder Komitat, verm. 9. Oktober 1884 zu Preßburg mit
Eugenie Gräfin Schaaffgotsche genannt Semperfrei von und zu Kynast, geb. 10. Oktober 1860.
Kinder: (1) Mathilde Maria, geb. 30. November 1885.
(2) Josef Franz, geb. 22. März 1888.
2) Alexander, geb. 11. März 1857, Mitbesitzer des Gutes Kövesd im Neograder Komitat, verm. 4. Juni 1886 mit
Ilma Gräfin Zichy zu Zich und Vasonykeö, geb. 1. Juli 1862.
Kinder: (1) Ladislaus August Maria, geb. 12. April 1887.
(2) Alexandrine Erneſtine Maria, geb. 24. Dezember 1888.
3) Marie, geb. 24. Juli 1862, Mitbesitzerin des Gutes Kövesd.

3. Koloman, geb. 13. Oktbr 1830, verm. 26. Septbr 1852 mit
Clotilde von Moravchik de Dreskócz. [Budapest.]
Kinder: 1) † Johann (geb. 6. November 1853, † 3. Januar 1890), verm. 26. September 1875 mit
Ilona von Szent-Iványi.
Kinder (besitzen gemeinschaftlich das Gut Felső-Hidvég: (1) Ilma, geb. 4. August 1876, verm. 29. August 1894 zu Budapest mit Stefan Gaal von Gyula, K. u. K. Kämmerer und Konzeptsadjunkten im Kön. ungar. Ackerbauministerium.
(2) Edmund, geb. 2. August 1880.
(3) Ilona Maria Johanna Clotilde, geb. 1. Januar 1890.
2) Katharina, geb. 16. November 1855, verm. mit Ladislaus von Kovács de Mad.
3) Béla Andreas Koloman Wolfgang Maria, geb. 19. Februar 1867, Herr auf Kölesd und Mária-major, Dr. rer. pol., Konzipist im Kön. ungar. Ministerium für öffentlichen Unterricht, verm. 21. November 1888 mit
Maria Anna, geb. 24. Oktober 1868, des Ludwig Koller Edlen von Granzow, Kön. ungar. Ministerialrats, und der Maria geb. Edlen von Szalay Tochter.
Söhne: (1) Andreas Koloman Ludwig Stefan Maria, geb. 8. August 1889.
(2) Nikolaus Peter Béla Maria, geb. 24. Dezember 1891.

Jetzer, s. Fleschner-Jetzer.

Jöchlinger von Jochenstein.

(Im Mannesstamme erloschen.)

[Katholisch. — Oesterreich (Kärnten). — Wappenbrief mit Lehenartikel im März 1576; Reichsadel mit dem Prädikat „von Jochenstein" und Wappenbesserung d. d. Prag 19. Mai 1590 (s. Jahrg. 1879, S. 392); adelige Wappenbesserung und steierische Landmannschaft 1598; Reichsfrhr. mit Wappenbesserung d. d. Neustadt 20. November 1634; Landmannschaft von Kärnten 3. Dezember 1636; Bestätigung des Prädikats „Jochenstein, Freiherr von Pfannberg, Herr auf Hartenstein und Leissling" 14. August 1652. — Beschreibung des Wappens und geschichtl. Übersicht im Jahrg. 1848, S. 188.]

† **Felix** Freiherr Jöchlinger von Jochenstein auf Pfannberg und Hartenstein (geb. 4. Januar 1786, † 22. April 1846, K. K. Kämmerer, verm. I) 3. Juni 1808 mit Marie Wilhelmine [geb. 1. Juni 1789, † 26. August 1809], des † Franz Xaver Grafen von Ursenbeck-Massimo und der † Maria Anna geb. Gräfin Christalnigg von und zu Gilitzstein Tochter; II) 3. Februar 1815 mit Maria Gräfin Batthyáni von Németújvár [geb. 21. Juli 1781, † 23. Juli 1849], Herrin von Wernberg in Kärnten, StkrD.).

Töchter: a) 1r Ehe: 1. **Emerentia** Johanna, geb. 6. August 1809, verm. 26. August 1839 mit Jacob Kull, Gutsbesitzer auf dem Lenzhof im Hart bei Graz.

— b) 2r Ehe: 2. **Ernestine**, geb. 6. Juli 1818, Mitbesitzerin der Herrschaften Tamtschach und Aichlberg in Oberkärnten, StkrD., verm. 23. April 1838 mit Adolf Grafen von Wagensperg († 5. Februar 1888), Oberst-Erblandmarschall in Kärnten 2c.

Joëlson.

[Katholisch. — Oesterreich. — Oesterr. Adel- und Ritterstand nebst Prädikat „von Joëlson" d. d. Wien 10. Juni (Diplom d. d. Wien 1. September) 1817 (für Karl Joël); Neuausfertigung des Diploms d. d. Wien 3. August 1843 (für Josef Joël Ritter von Joëlson, Sohn des Obigen); Bewilligung der Hinweglassung des ursprünglichen Familiennamens „Joël" laut Allerhöchster Entschließung d. d. Wien 6. September 1862; Wappenbesserung (Bewilligung einer Devise und Schildhalter) durch Plakat d. d. Wien 12. Juli 1865; oesterr. Frhr. d. d. Wien 23. Novbr 1881. — Beschreibung des Wappens und Näheres über die Standeserhebungen im Jahrg. 1893, S. 413.]

Alfred Franz Philipp Freiherr von Joëlson, geb. 30. August 1831 zu Wien, K. u. K. Feldmarschall-Leutnant des Ruhestandes, Inhaber des Inf.-Regts Nr. 93, verm. 18. Mai 1873 mit

Hermine Freiin Dahlen von Orlaburg, geb. 30. Juni 1852. [Linz.]

Tochter: Margarethe Flora Hermine, geb. 16 Novbr 1882 zu Wien.

John.

[Katholisch. — Oesterreich. — Oesterr. Adel und Frhr. d. d. Wien 17. Juli 1857. — Beschreibung des Wappens und geschichtl. Übersicht im Jahrg. 1864, S. 399.]

† Franz Xaver Freiherr von John (geb. 20. November 1815 zu Bruck a. d. Leitha in Niederoesterreich, † 25. Mai 1876), K. K. Wirkl. GRat, Mitglied des Herrenhauses des oesterr. Reichsrats auf Lebenszeit, Feldzeugmeister und Chef des Generalstabs, auch Inhaber des 76. Inf.-Regts, verm. I) 27. Oktober 1849 mit Antonia (geb. 27. September 1827 zu Krakau; evangelisch; † 6. September 1871 zu Graz), des † Dr. Max Ritters von Weiße, K. K. Universitätsprofessors a. D. und Direktors der Sternwarte zu Krakau, und der Caroline geb. Lierhammer Tochter; II) 24. Mai 1873 zu Graz mit

Anna Gräfin von Orsini und Rosenberg, geb. 15. Oktober 1841 (s. Goth. Hofkalender, II. Abteil.).

Kinder: a) 1r Ehe: 1. Anton Max Friedrich, geb. 5. Novbr 1849.

2. Friedrich Albert, geb. 11. Februar 1854 zu Bologna, K. u. K. Linienschiffsleutnant, verm. 1884 mit

Adele Kühnell, geb. 25. November 1862. [Pola.]

Kinder: 1) Anna Henriette Antonie, geb. 20. August 1885 zu Pola. 2) Erwin Gustav Rudolf, geb. 18. Oktober 1891 zu Trient.

3. Maria Theresia, geb. 29. Oktbr 1855 zu Bologna, verm. 4. September 1876 zu Wien mit Gustav Gerstel, K. K. Betriebsdirektor der Staatseisenbahn zu Wien.

— b) 2r Ehe: 4. Ida Maria Emma, geb. 15. Februar 1876 zu Wien.

Jordis von Lohausen.

[Katholisch. — Oesterreich. — Oesterr. Adel mit dem Prädikat „Edler von" d. d. Wien 15. Juni 1839; oesterr. Frhr. mit dem Prädikat „von Lohausen" 15. Mai (Diplom d. d. Wien 8. November) 1854. — Beschreibung des Wappens im Jahrg. 1881, S. 341.]

† Johann Victor Freiherr Jordis von Lohausen (geb. 23. April 1812 zu Cilli, † 11. Januar 1890), K. K. Hofrat a. D., verm. 4. Oktober 1853 mit

Franziska Freiin Siegler von Eberswald, geb. 29. März 1835. [Graz.]

Kinder: 1. Heinrich Alexander Maria, geb. 14. August 1855 zu Verona, K. K. Oberleutnant a. D., verm. 7. Januar 1882 zu Graz mit

Franziska Beyer, geb. 20. Juni 1862 zu Graz. [Lietzen in Steiermark.]

2. Melanie Anna Constantia Maria, geb. 12. Mai 1858 zu Verona, verm. 3. September 1877 zu Tüchern in Steiermark mit Wilhelm Grafen von Attems-Petzenstein, K. K. Hauptmann im steirischen Landwehr-Schützenbataillon Marburg Nr. 21.

3. Otto Franz Anton, geb. 1. Juli 1859 zu Graz, K. u. K. Ober-

leutnant im Inf.-Regt Leopold II., König der Belgier Nr. 27, verm. 16. Januar 1892 zu Graz mit
Emilie Frölich von Frölichsthal, geb. 1. September 1868.
Kinder: 1) Maria Emilie Melanie, geb. 2. November 1892 zu Graz. 2) Hans Viktor Heinrich, geb. 4. Juli 1894 zu Waldegg in Steiermark.
4. Camillo Maria Leopold, geb. 4. Januar 1866, K. u. K. Leutnant der Reserve des Feldjägerbataillons Nr. 9, verm. 15. Dezember 1891 zu Vidorec bei Warasdin mit
Natalie Maria Theresia Freiin Kußevich von Szamobor, geb. 27. März 1868. [Vidorec.]
Tochter: Camilla Maria Emilie, geb. 5. April 1893 zu Vidorec.
5. August Maria Venantius, geb. 24. Juli 1867 zu Graz, K. u. K. Oberleutnant im Husarenregt Frhr von Edelsheim-Gyulai Nr. 4, verlobt mit Gabriele Freiin Meyern-Hohenberg, geb. 28. Novbr 1873.

Jósika von Branyitska.

[Katholisch. — Ungarn (Siebenbürgen) und Oesterreich. — Altes siebenbürgisches Adelsgeschlecht; siebenbürg. Frhr. 12. April 1690. — Beschreibung des Wappens im Jahrg. 1879, S. 393.]

I. Linie.

† Nikolaus Freiherr Jósika von Branyitska (geb. 28. September 1796 zu Torda in Siebenbürgen, † 27. Februar 1865 zu Dresden, K. K. Kämmerer [der bekannte ungarische Romanschriftsteller] verm. 1) 1818 mit Elisabeth Kállay von Nagy-Kálló [†]; 11) 1847 mit Julie Freiin Podmaniczky von und zu Aszod [geb. 1815 zu Budapest, † . . . . . 1892]).
Söhne 1r Ehe: 1. Nikolaus, geb. 1821, K. K. Rittmeister a. D., verm. 1851 mit Katharina Zarevicz († 1885).
2. † Géza (geb. 1824, † 1888).
3. † Leo (geb. 1827, † 1887, verm. mit Clementine Freiin Kendeffy von Malomvicz [† 1875]).
Tochter: Irene, geb. 1853, verm. 1876 mit Samuel Frhrn Jósika von Branyitska (s. III. Linie).
4. † Julius (geb. 1835, † 1872), vormal. K. K. Oberleutnant, verm. mit
Therese Kösmarki.

Bruder.

† Emmerich (geb. 1805, † 28. März 1860 zu Wien, verm. mit Anna Gingeln [†]).
Sohn: Koloman, verm. mit
Minka Gräfin Waß de Czege.

II. Linie.

Andor Freiherr Jósika von Branyitska, geb. 20. Juni 1851 (des † Frhrn Paul Sohn), verm. 24. Juni 1875 zu Klausenburg mit
Anna Freiin Wesselenyi von Hadad, geb. 25. Februar 1856.
Kinder: 1. Julius, geb. 13. Februar 1877.

2. Gabriel, geb. 24. März 1878.
3. Andor, geb. 14. Februar 1880.
4. Aladár, geb. 24. Februar 1882.
5. Anna, geb. 1884.

III. Linie.

† Ludwig Freiherr Jósika von Branyitska (geb. 19. März 1807, † 8. November 1891 zu Klausenburg, K. u. K. Kämmerer und GRat, vormal. Obergespan des Klausenburger Komitats, verm. I) 1837 mit Franziska Gräfin Haller von Hallerstein [† 1841]; II) 1847 mit Adele Gräfin Bethlen von Bethlen [geb. 1825, † 28. Januar 1884], StkrD.).

Kinder: a) **1r Ehe:** 1. Josefine, geb. 1839.

— b) **2r Ehe:** 2. Samuel, geb. 23. August 1848, K. u. K. Kämmerer, Mitglied des Kön. ungar. Oberhauses, verm. 1876 mit Irene Freiin Josika von Branyitska, geb. 1853 (s. 1. Linie).

3. Rosalie, geb. 21. Dezember 1851, verm. 1871 mit Theodor Frhrn Bornemisza von Nagy-Kászon.

4. Ludwig, geb. 3. April 1853, verm. 26. Oktober 1886 mit Agnes Gräfin von Esterházy, Freiin zu Galantha, geb. 28. Juli 1863.
Kinder: 1) Johann, geb. 21. Mai 1888.
2) Paula, geb. 21. Dezember 1889.
3) Agnes, geb. 15. Januar 1891.

5. Gabriel, geb. 16. Februar 1854, K. u. K. Kämmerer und Oberleutnant der Reserve des Husarenregts Nikolaus Großfürst von Rußland Nr. 2, verm. 15. Juni 1882 mit Valerie Gräfin von Waldeck (geb. 26. August 1858 zu Tißa-Noff, † 19. April 1888).

6. Elisabeth, geb. 27. Juni 1864, verm. 1888 mit Joseph Zeyk de Zeykfalva, K. u. K. Leutnant der Reserve des Husarenregts Nr. 3.

Jovanović.

(Im Mannesstamme erloschen.)

[Katholisch. — Oesterreich. — Oesterr. Adel und Ritter d. d. Wien 20. Dezember 1865; oesterr. Frhr. d. d. Lissa 12. Mai 1876 (Diplom d. d. Wien 3. Februar 1879). — Beschreibung des Wappens und Näheres über die Standeserhebung im Jahrg. 1889, S. 390.]

† Stefan Freiherr von Jovanović (geb. 5. Januar 1828 zu Pazarišće in Kroatien, † 8. Dezember 1885 zu Zara in Dalmatien), K. K. Statthalter und Militärkommandant des Königreichs Dalmatien, Wirkl. GRat, Feldmarschall-Leutnant und Inhaber des Inf.-Regts Nr. 43, verm. 13. August 1863 zu Novigo mit Theodora, geb. 12. Juni 1845 zu Werschetz im Banate, des † Theodor von Pestjere und der † Regina geb. Jagodits von Kernjetsca Tochter.

Tochter: Theodora Stefanie Maria, geb. 22. Oktober 1867 zu Vinkovce, Ehrendame des Grazer Damenstifts.

Jovits von Siegenberg.

[Griechisch-orientalisch. — Ungarn. — Erbländ.-österr. Adel und Frhr. mit dem Prädikat „von Siegenberg" 29. September 1796. — Beschreibung des Wappens und geschichtl. Übersicht im Jahrg. 1864, S. 400.]

† Alexander Freiherr Jovits von Siegenberg (geb. 10. September 1794, † 16. September 1873, K. K. Generalmajor a. D., verm. I) 19. Juni 1825 mit Anna Millutinovits von Milovsky, Freiin von Weichselburg [geb. 6. Mai 1806, geschieden 1836, †]; II) 1. Novbr 1851 mit Marie [geb. 2. August 1814, † . . . . .], des † Beamten Josef Edlen von Budá Witwe, geb. Klöckner).

Sohn 1r Ehe: Theodor, geb. 29. Januar 1829, K. K. Major a. D., verm. 7. November 1855 mit

Antoinette Miénta de Mikolajewicz, geb. 26. Dezember 1837. [Alt-Becse in Ungarn.]

Kinder: 1) Euphemie, geb. 26. Dezember 1857, verm. 15. November 1874 mit Sima (Simon) Micsin, Kön. serb. Major.

2) Alexander, geb. 28. Februar 1862.

3) Ladislaus, geb. 14. Oktober 1863, K. u. K. Oberleutnant im Husarenregt Kaiser Franz Joseph Nr. 1.

4) Anton, geb. 3. April 1866, K. u. K. Leutnant der Reserve des Husarenregts Albert Eduard Prinz von Wales Nr. 12.

5) Marie, geb. 5. September 1867, verm. mit Georg Edlem von Stejin, Kön. serb. Rittmeister.

6) Stefanie, geb. 30. Juli 1871, verm. mit Professor Nicolaus Andrić.

7) Olga, geb. 25. Februar 1873.

Schwester.

† Martha (geb. 8. Juni 1791, † . . . . .).

Jud.

(Im Mannesstamme erloschen.)

[Katholisch. — Schweiz. — Adel und Frhr. im Fürstentum Schwarzburg-Sondershausen 1. Februar 1856. — Beschreibung des Wappens und Näheres über die Standeserhebung im Jahrg. 1866, S. 471.]

† Hans Heinrich Freiherr von Jud (geb. 21. Mai 1825, † 13. Januar 1864), Hauptmann im eidgenössischen Generalstab, verm. 26. Februar 1856 mit

Charlotte Prinzessin zu Schwarzburg-Sondershausen, geb. 7. September 1816 (s. Goth. Hofkalender, I. Abt.), Besitzerin des sogenannten Glockenthals bei Thun in der Schweiz. [Bern.]

Juncker.

[Katholisch. — Bayern und Oesterreich (Böhmen). — Wappenbestätigung und Wappenbesserung mit goldener Krone d. d. Wien 30. Juni 1483 Wappenbesserung

(geviertes Wappen) d. d. Freiburg i. Br. 6. August 1498; fernere Wappenbesserung d. d. Prag 12. Januar 1562; Bestätigung des Ritterstandes mit Wiederherstellung des alten (einfachen) Wappens d. d. Wien 10. Februar 1565; fernere Bestätigung mit dem Prädikat „von Ober-Conreut" d. d. Speyer 7. September 1570. — Geschichtl. Übersicht, Standeserhebung, Beschreibung des Wappens und Angabe der Grundbesitzungen in Bayern und Böhmen s. Jahrg. 1857, S. 350; vgl. auch Jahrg. 1858, S. 296, und Jahrg. 1868, S. 389.]

A.

[Reichsfreiherrnstand d. d. München und Mannheim 10. Juni 1741 (im kurbayr. Reichsvikariat).]

I. (Jüngere, Woppenhofer) Linie: Juncker-Bigatto.

[Böhm. Frhr. mit Namen- und Wappenvereinigung „Bigatto" d. d. Wien 16. März 1814; immatrikuliert im Königr. Bayern bei der Freiherrenklasse 24. Juni 1814. — Die ältere Abstammung s. im Jahrg. 1857, S. 355.]

† Clemens Wenzel Kasimir Freiherr von Juncker-Bigatto (geb. 2. Dezember 1794, † 9. Juli 1876 [des 5. Januar 1821 † Frhrn Anton Karl Joseph, Kön. bayr. Kämmerers, Generallieutnants ꝛc., Sohn], Herr auf Schödt, Kön. bayr. Kämmerer, verm. I) 25. März 1818 mit Amalia Josepha Freiin von Berger (geb. 20. Januar 1798, † 21. Februar 1834); II) 28. April 1836 mit

Theresia Allebrand, geb. 17. Juni 1819 (evangelisch). [Regensburg.]

Kinder 1r Ehe: 1. † Carl Anton (geb. 17. Februar 1819, † 1. August 1892 zu Schweißing, Herr der Herrschaften Schweißing und Oschelin, K. u. K. Kämmerer und Rittmeister a. D., verm. 15. Dezember 1851 mit Maria Anna Freiin von Berger auf Moosdorf [geb. 21. August 1830, † 14. April 1883]).

Kinder: 1) Amalia Carolina, geb. 29. Oktober 1852.

2) Johanna, geb. 25. Juli 1854.

3) Ottokar Clemens Wenzel Leo, geb. 11. April 1864, Herr der Herrschaften Schweißing und Oschelin in Böhmen.

2. Philippine Amalie, geb. 12. Juli 1822, verm. I) 21. Mai 1842 mit Wilhelm Frhrn von Frank auf Hohenkemnath, Zandt und Wilhofen bei Amberg († 20. Februar 1846); II) 8. Februar 1848 mit Constantin Frhrn von Podewils (evangelisch; † 12. Dezember 1887), Kön. bayr. Kämmerer und Oberst a. D. [Landshut.]

3. Adelheid Maria Josepha, geb. 18. August 1823, Ehrenstiftsdame des Kön. bayr. St. Anna-Ordens zu München, verm. I) 21. Mai 1848 mit Oswald Ritter von Wilhelm auf Wildstein († 10. Juli 1858), Kön. bayr. Kammerjunker; II) 6. Juni 1860 mit Hugo Frhrn von Herman (evangelisch; † 25. Juli 1890 zu Ansbach), Kön. bayr. Kämmerer und Regierungspräsidenten von Mittelfranken mit dem Prädikat „Excellenz".

4. Theodor, geb. 10. April 1831, Herr des landtäfligen Gutes Schödt (Schüttüber) in Böhmen, K. u. K. Kämmerer und Leutnant a. D., verm. 19. Oktober 1880 zu Regendorf in Bayern mit

Theresia Gräfin von Oberndorff, geb. 11. August 1842, StkrD.

Tochter: Helene Maria Fortunata Theresia Theodora Franziska Candida, geb. 3. Oktober 1883.

Bruder.

† Sigmund Josef (geb. 25. Februar 1799, † 5. Dezember 1881, Herr auf Holzheim, Woppenhof und Spindlhof in der bayr. Oberpfalz, Ehrenritter des souver. Malteserordens, Kön. bayr. Kämmerer, Major à la suite und Landwehroberst älterer Ordnung, verm. 1) 1821 mit Amalia von Aleben a. d. H. Braun in Mecklenburg-Schwerin [† 20. Dezember 1844]; II) 21. Mai 1852 mit Carolina Bürgl [† 24. Januar 1886]).

Kinder 1r Ehe: 1. † Clemens Wenceslaus (geb. 2. Juni 1822, † 21. November 1886), Kön. bayr. Oberkontrolleur a. D., verm. I) 1867 mit Babette Faserer († 14. November 1873); II) mit Maximiliane Frein von Hirschberg, geb. 11. März 1837. [Spindlhof.]

Kinder 1r Ehe: 1) Sigmund, geb. 2. Mai 1869.
2) Clemens, geb. 30. Dezember 1870.
3) Ernestine, geb. 25. Mai 1873.

2. † Philippine Amalie (geb. 19. August 1823, † 10. Februar 1892 zu München, Stiftsdame des Kön. bayr. St. Anna-Ordens zu München).

3. † Sigmund (geb. 10. September 1829, † 11. Juli 1870, Kön. bayr. Hauptmann a. D., verm. 8. August 1857 mit Wilhelmine Wiedmann [evangelisch; † 7. Februar 1884]).

Söhne: 1) Carl Sigmund, geb. 30. August 1858, Kön. bayr. Premierleutnant im 19. Inf.-Regt.
2) Ludwig Carl Sigmund, geb. 4. Oktober 1861, Kön. bayr. Zahlmeister im Inf.-Leibregt.

4. Hermann, geb. 24. Oktober 1835, Herr auf Spindlhof, verm. 6. Februar 1867 mit
Elise von Kyrein, geb. 21. Juni 1844.

Kinder: 1) Ludmilla, geb. 2. November 1868.
2) Hermine, geb. 25. Dezember 1869.
3) Sigmund, geb. 6. August 1872.
4) Fritz, geb. 6. Mai 1873.
5) Amalie, geb. 1. Mai 1874.
6) Philippine, geb. 17. Februar 1878.
7) Elise, geb. 21. Dezember 1879.
8) Clement, geb. 13. August 1880.
9) Maximilian, geb. 9. Mai 1883.
10) Alwine, geb. 24. Dezember 1886.

5. Otto, geb. 1838, Gutsbesitzer auf der Insel Java, verm. mit
. . . . . .

Kinder: ? . . . . . .

II. (Ältere, Ruprechtsreuter) Linie: Juncker-Ober-Conreut.

(Im Mannesstamme erloschen.)

[Immatrikuliert im Königr. Bayern bei der Freiherrenklasse 31. März 1810. — Näheres über die Abstammung im Jahrg. 1857, S. 354.]

† Georg Adam Moritz Freiherr von Juncker-Ober-Conreut (geb. 8. Mai 1796, † 26. Dezember 1875 zu München [des 1836 † Herrn Christof, Kön. bayr. Kämmerers und Oberforstmeisters, Sohn],

Herr auf Ruprechtsreut in Bayern, Kön. bayr. Bezirksgerichtsdirektor a. D., verm. 19. November 1821 mit Amalie Freiin von Sazenhofen [geb. 8. Januar 1796, † 4. März 1861]).

Töchter: 1. † Elise (geb. 3. September 1822, † 7. April 1872), verm. 18. Oktober 1841 mit Josef von Schaab zu Nebl und Holzkirchen, Kön. bayr. Oberbergrat und Oberbergmeister zu Amberg.

2. Amalie, geb. 10. September 1827, verm. I) 4. Januar 1849 mit Nepomuk von Neumayer († 1. März 1878), Kön. bayr. Generalmajor a. D.; II) 4. September 1880 mit Carl Ritter von Kammerknecht († 27. Februar 1885), Kön. bayr. Oberlandesgerichtspräsidenten.

B. (Preußische) Linie: Juncker von Ober-Conreut.

[Preußen. — Preuß. Adelsanerkennung mit „von Ober-Conreut" d. d. Charlottenburg 30. April 1856; preuß. Frhr. ad personam d. d. Berlin 12. Dezember 1881. — Näheres über die Abstammung in den Jahrgängen 1857, S. 354, 1858, S. 297, und 1868, S. 389.]

Albert Woldemar Freiherr Juncker von Ober-Conreut, geb. 26. April 1819 zu Lyck in Ostpreußen, Kön. preuß. Wirkl. Geh. Rat mit dem Prädikat „Exzellenz", verm. I) 17. Oktober 1845 zu Bromberg mit Johanna Friederike Wilhelmine (geb. 22. Juni 1825 zu Conitz in Westpreußen; evangelisch; † 24. Oktober 1860 zu Koblenz), des Frhrn von Schleinitz, Kön. preuß. Wirkl. Staats und Oberpräsidenten der Provinz Schlesien, und der Johanna Eugenie geb. von Hippel Tochter; II) 3. August 1863 zu Koblenz mit Anna Gräfin von Schlippenbach, geb. 11. Oktober 1841. [Breslau.]

(Die den beiden Ehen entsprossenen Kinder kommen hier nicht in Betracht.)

Jungenfeld, s. Gebult von Jungenfeld.

Jurković.

[Katholisch. — Oesterreich. — Oesterr. Adel und Frhr. d. d. Wien 23. Mai 1850. — Beschreibung des Wappens und geschichtl. Übersicht im Jahrg. 1858, S. 300.]

† Paul Freiherr von Jurković (geb. 1812 zu Berlog in den oesterr. Küstenlanden, † 11. November 1880 zu Zengg), verm. mit Maria, geb. 27. Januar 1815, des Franz Janušić, Kaufmanns, Tochter. [Zengg in Kroatien.]

Söhne: 1. Martin, geb. 10. November 1832.
2. Marcus, geb. 10. September 1837, K. K. Hauptmann a. D.
3. Daniel, geb. 20. Juli 1839.

Kageneck, s. Jahrg. 1894, S. 423.

Kager von Stampach, s. Jahrg. 1894, S. 423.

Kaiffel.

[. . . . . — Oesterreich. — Oesterr. Adel- und Ritterstand d. d. Wien 18. März 1879; oesterr. Frhr. d. d. Wien 5. (Diplom 21.) Dezbr 1891. — Beschreibung des Wappens und Näheres über die Standeserhebung im Jahrg. 1893, S. 421.]

† Emerich Freiherr von Kaiffel (geb. 5. Novbr 1819 zu St. Abraham im Pressburger Komitat, † 6. Dezember 1892 zu Wien), K. u. K. GRat und Feldzeugmeister d. R., verm. . . . . mit

Therese verwitw. Edlen von Kreutzbruck und Lilienfels, geb. . . . . [Wien.]

Kinder: 1. . . . . .

(Der Personalbestand bleibt einem späteren Jahrgange vorbehalten.)

Kaiser.

(Im Mannesstamme erloschen.)

[Katholisch. — Oesterreich. — Oesterr. Adel und Ritter d. d. Wien 25. April 1860; oesterr. Frhr. d. d. Wien 28. März 1879. — Beschreibung des Wappens und geschichtl. Übersicht im Jahrg. 1881, S. 407.]

† Ignaz Freiherr von Kaiser (geb. 11. März 1817 zu Wien, † 5. November 1884 daselbst, K. K. Sektionschef des Obersten Rechnungshofes für die im Reichsrate vertretenen Königreiche und Länder, verm. 21. Mai 1845 zu Wien mit Laura Leyrer [geb. 10. März 1821 zu Wien, † 19. November 1871]).

Töchter: 1. Ludovica Anna Maria, geb. 25. August 1846 zu Wien. 2. Maria Eleonora Cäcilia, geb. 22. November 1849 zu Wien.

Kaiserstein.

[Katholisch. — Oesterreich. — Wappenbrief d. d. Prag 18. November 1577; rittermäßiger Adelstand für Reich und Erblande mit dem Prädikat „von Kaiserstein“ und der Erlaubnis, mit rotem Wachs zu siegeln, d. d. Prag 18. April 1608 (für Hans Khayser Richter und Bürgermeister der Stadt Wiener-Neustadt in Niederoesterreich); Reichsritter d. d. Wien 12. August 1629; Aufnahme in das niederoesterr. ständische Konsortium 20. Januar 1651 (für Johann Georg von Kayserstein auf Innerstain) und unter die Landmannschaft im Ritterstande von Oesterreich ob der Enns 10. Mai 1661 (für denselben); Reichsfrhr. und erbländ.

oesterr. Frhr. nebst Wappenvermehrung (Wappen Flußhardt) d. d. Wien 9. September 1665. — Besitz: die Majoratsherrschaften Starckstadt (0,84 □M.) im Kreise Königgrätz in Böhmen und Tentschach in Kärnten. — Beschreibung des Wappens und geschichtl. Übersicht im Jahrg. 1864, S. 405.]

† Franz Joseph III. Philipp Freiherr von Kalferstein (geb. 21. Juli 1792, † 1. November 1873 [des 16. Juli 1830 † Frhrn Franz Joseph II., K. K. Kämmerers und niederoesterr. Reg.-Rats, Sohn], Majoratsherr, K. K. Kämmerer und Rittmeister a. D., verm. 4. Februar 1822 mit Leopoldine Freiin von Bartenstein [geb. 30. Oktober 1799, † 12. Januar 1876 zu Wien], Herrin auf Raabs in Niederoesterreich, StkrD.).

Kinder: 1. Primitive, geb. 24. Januar 1823, verm. 23. August 1843 mit Ludwig Frhrn von Villa-Secca, Navarro d'Andrade († im Februar 1894 zu Wien).

2. † Carl (geb. 26. April 1824, †), Majoratsherr, verm. 4. Februar 1850 mit

Maria Gräfin Festetics von Tolna, geb. 6. Dezbr 1833, StkrD. und K. u. K. PD. und Geh.-Ratsfrau. [Starckstadt.]

Sohn: Helfried, geb. 31. Mai 1855, Majoratsherr, verm. 1. Oktober 1888 zu Wien mit

Hermine, des † Dr. jur. Oscar von Pongraz Tochter.

Sohn: Helfried, geb. 18. August 1889 zu Ober-St.-Veit bei Wien.

Kakonyi von Kakony und Tsipp.

[Katholisch. — Oesterreich. — Ungar. Adel mit dem Prädikat „von Tsipp und Kakony" 1609; oesterr. Frhr. d. d. Wien 10. Juli 1826; ungar. Baronat d. d. Weinzierl 4. August 1847. — Beschreibung des Wappens und geschichtl. Übersicht im Jahrg. 1848, S. 195.]

† Franz Xaver Freiherr Kakonyi von Kakony und Tsipp (geb. 3. Dezember 1771, † 17. März 1829), K. K. Oberstleutnant, verm. 19. November 1819 mit

Antonia Elisabeth, geb. 9. Mai 1792, des † Josef Matthäus Mihalovits de Oravitza et Görtsöny Tochter.

Kinder: 1. Stefan Franz, geb. 21. November 1820.

2. Christina Franziska, geb. 20. Juli 1825.

Kalchberg, s. Kalchegger.

Kalchegger von Kalchberg.

[Katholisch. — Oesterreich (Steiermark und Krain). — Erbländ.-oesterr. Adel mit dem Prädikat „von Kalchberg" d. d. Wien 30. Dezember 1760; Landmann von Steiermark 6. August 1763; desgleichen von Krain 14. September 1846; oesterr.

Frhr. d. d. Wien 4. Oktober 1861. — Beschreibung des Wappens und Näheres über die Abstammung im Jahrg. 1867, S. 448; geschichtl. Übersicht im Jahrg. 1855, S. 290.]

† Franz Freiherr (Kalchegger) von Kalchberg (geb. 8. Februar 1807, † 12. Juli 1890 zu Graz), K. K. Wirkl. GRat und vormal. Unterstaatssekretär im Finanzministerium, verm. I) 17. Juni 1834 mit Rosine (geb. 15. November 1805 zu Paris, † 4. Oktober 1835), des Gabriel Schmidt, Bankiers zu Paris, und der Anna geb. Edlen von Frank Tochter; II) 16. November 1839 mit

Franziska Freiin von Schmidburg, geb. 6. Mai 1814.

Kinder: a) 1r Ehe: 1. Rosine, geb. 31. Mai 1835.

— b) 2r Ehe: 2. Adolf, geb. 8. Dezember 1840, Oberoffizial der K. K. oesterr. Staatsbahnen, Rittmeister der Landwehr, verm. 25. Mai 1871 mit

Amanda, geb. 4. Dezember 1840, des † Anton Schlechter, K. K. Finanzrats und Hauptzollamts-Direktors zu Graz, Tochter.

3. Victor, geb. 14. Oktbr 1843, K. K. Sektionschef a. D., Präsident des Verwaltungsrates des Oesterreichischen Lloyd, verm. 12. Juli 1871 mit

Ida, geb. 19. Oktober 1850, des † Constantin Sautier, Bankiers zu Freiburg i. Br., Tochter.

Kalkhof.

(Im Mannesstamme erloschen.)

[Katholisch. — Oesterreich. — Reichsadel und Reichsfrhr. 21. August 1794. — Beschreibung des Wappens und geschichtl. Notiz im Jahrg. 1855, S. 292.]

† Anton Josef Freiherr von Kalkhof (geb. 30. August 1779, † 30. Januar 1866 [des † Frhrn Anton Moritz, Kaiserl. Geh. Reichsreferendars, Sohn], K. K. Direktor des Archivs und der Registratur der reichshofrätl. Indizien, dann der Reichslehen und Gradualakten, K. K. Legationsrat a. D., verm. mit Luise von Dangries [geb. 1806, † 25. Februar 1880 zu Meran]).

Kinder: 1. † Emil (geb. 1828, † 18. Oktober 1865), K. K. Rittmeister im Kürassierregt Prinz Carl von Preußen Nr. 8, verm. 12. Mai 1864 mit

Linda Caroline, geb. 18. Februar 1841 (lutherisch), des Adam Laurenz Gfergheö de Nemes-Tacskánd, K. K. Sektionsrats, und der Wilhelmine geb. Ebeling Edlen von Dünkirchen Tochter. [Ruma.]

2. Laura, geb. 1831.

3. Alphe, geb. 19. August 1834, verm. 29. Oktober 1856 mit Eduard Frhrn von Valois († 3. Dezember 1857), Kön. württemberg. Rittmeister im 2. Reiterregt.

Bruder.

† Carl († 26. April 1856, verm. mit Caroline von Edel [† 30. Novbr 1848]).

Tochter: † Sofie Therese Phlippine Sabine (geb. 15. November 1815

† 27. Dezember 1893 zu München, Ehrenstiftsdame des Kön. bayr. St. Anna-Ordens zu München, verm. 10. Juni 1845 mit Friedrich Frhrn von Tautphöus [† 17. November 1862], Kön. bayr. Kämmerer und Oberstleutnant a. D.).

Kalliany von Kallian.

[Katholisch. — Oesterreich. — Ungar. Adel 10. Juli 1700; bestätigt 21. Februar 1769; oesterr. Frhr. d. d. Wien 22. Juli 1852. — Beschreibung des Wappens und geschichtl. Notiz im Jahrg. 1857, S. 358.]

† Josef Anton Freiherr Kalliany von Kallian (geb. 9. Novbr 1786, † 5. Februar 1859, K. K. Feldmarschall-Leutnant a. D., verm. 21. Oktober 1828 mit Apollonia Ignatia Valentia [geb. 31. Juli 1802, † 29. September 1890 zu Wien], des Johann Horváth von Levkov und Abrahamfalva und der Franziska geb. Roskovanyi de Roskovian Tochter).

Kinder: 1. Maria Anna Christina, geb. 23. Juli 1829 zu Verona, verm. 12. Oktober 1858 mit Anton Püschel von Felsberg, K. u. K. Oberst a. D. [Wien.]

2. Coloman Josef Anton Ernst, geb. 6. Februar 1831 zu Kremsier, K. u. K. Hauptmann a. D., verm. 16. Dezember 1871 zu Wien mit Therese, geb. 1. Januar 1844, des Ernst von Malyevacz und der Therese geb. Vogl Tochter. [Wien.]

Kinder: 1) Josef Emanuel Coloman Eugen Ernst, geb. 30. November 1872 zu Wien, K. u. K. Kadett-Offizierstellvertreter beim Landesschützenregt Unterinnthal Nr. 1.

2) Emanuel Josef Coloman Eugen Raimund, geb. 13. März 1875 zu Wien, Zögling der K. u. K. Theresianischen Militärakademie zu Wiener-Neustadt.

3) Elise Apollonia Theresia, geb. 19. November 1881 zu Wien.

3. Mathilde Ludovica Franziska Eva, geb. 24. Dezember 1834 zu Eperies, verm. 7. Juni 1865 mit Alexander Szerdahélyi de Szerdahély († 3. November 1877), K. K. Hauptmann a. D. [Wien.]

4. Eugen Adolf Aloys, geb. 21. September 1836 zu Mailand, K. u. K. Major a. D., verm. 11. Februar 1874 mit Maria Ferdinanda Anna (geb. 19. Oktober 1853, † 27. Juni 1880), des Peter von Szüts und der Barbara geb. Zuber von Manhegyesel Tochter. [Görz.]

Sohn: Eugen Josef Victor Emanuel Peter Cajetan, geb. 7. August 1876 zu Stuhlweißenburg. [Görz.]

Kallina von Urbanow.

[Katholisch. — Oesterreich. — Oesterr. Adel und Ritter mit dem Prädikat „von Urbanow" d. d. Wien 10. Februar 1869; oesterr. Frhr. 18. April (Diplom d. d. Wien 20. August) 1874. — Beschreibung des Wappens und Näheres über die Standeserhebungen im Jahrg. 1880, S. 559.]

† Aloys Theodor Freiherr Kallina von Urbanow (geb. 1. Juli 1810 zu Wodnian in Böhmen, † 6. Januar 1885, Dr. jur., K. K. Mi-

nisterialrat a. D., verm. 6. Novbr 1838 mit Amalie Zueber Edler von Nordheim [geb. 20. April 1813, † 12. Mai 1871]).

Kinder: 1. Jsmene, geb. 7. Dezember 1840, verm. 17. April 1875 mit Johann Edelmann, K. K. GRat und Oberlandesgerichts-Präsidenten. [Brünn.]

2. Aloys, geb. 11. Januar 1843, K. K. Oberlandesgerichtsrat zu Prag, verm. 11. Juni 1870 mit

Bertha Pauk, geb. 25. Oktober 1847.

Sohn: Amilian, geb. 26. November 1871, K. u. K. Leutnant der Reserve des Korpsartillerieregts Kaiser Franz Joseph Nr. 8.

3. † Victor (geb. 20. Februar 1845, † 24. November 1876 zu Meran), Dr. jur., K. K. Hof- und Gerichtsadvokat, verm. mit

Bettina, geb. 19. Septbr 1854, des Josef Kutschera Ritters von Aichlandt, K. K. Statthalterei-Vizepräsidenten bei der niederoesterr. Statthalterei zu Wien, Tochter.

Tochter: Elsa, geb. 29. Januar 1874.

Kanne, s. Jahrg. 1894, S. 425.

Kap-herr.

[Lutherisch. — Königr. Sachsen, Preußen und Mecklenburg-Schwerin. — Adel und Frhr. im Erbhzgt. Hessen d. d. Darmstadt 27. Juli 1868. — Das Rittergut Lockwitz im Königr. Sachsen wurde, mit einer Familienkapital-Stiftung verbunden, vom † Frhrn Carl Johann (s. unten) zum Fideikommiß konstituiert. Ferner hat der Bauer desselben (s. unten) eine Familien-Seniorats-Stiftung gegründet. — Beschreibung des Wappens und Näheres über die Standeserhebung im Jahrg. 1870, S. 412.]

† Hermann Christian Freiherr von Kap-herr (geb. 16. September 1801 zu Rostock, † 30. Oktbr 1877, Bankier und Kön. span. Konsul zu St. Petersburg, verm. mit Charlotte Dorothea [† 20. Oktober 1866 zu St. Petersburg], des † Kaiserl. russ. Wirkl. Staatsrats von Kap-herr Tochter).

Söhne: 1. † Carl Johann (geb. 17. Juni 1827 zu St. Petersburg, † 25. August 1887 zu Gastein, Fideikommißherr, Herr der Herrschaft Wronke, Reg. Bez. Posen, sowie auf Klein-Vielen mit Hartwigshof, auf Adamsdorf und Liepen mit Klein-Brustorf in Mecklenburg-Schwerin, verm. 4. September 1852 mit Amelia Jane Amiraur [geb. 15. Juli 1834, † 4. Juni 1885]).

Kinder: 1) Hermann Thomas Freiherr von Kap-herr-Lockwitz, geb. 13. Juni 1854 [nennt sich mit Kön. sächs. landesherrl. Genehmigung s. d. 6. Mai 1892 „Kapherr-Lockwitz"], Fideikommißherr auf Lockwitz, Mitbesitzer der Güter Klein-Vielen mit Hartwigshof, Adamsdorf und Liepen in Mecklenburg-Schwerin, Ehrenritter des Johanniterordens, Kön. preuß. Rittmeister der Reserve des Königs-Ulanenregts (1. hannov.) Nr. 13, verm. 17. Juni 1883 zu Dresden mit

Helene Gräfin von Bünau, geb. 19. September 1856. [Schloß Lockwitz bei Dresden.]
Kinder: (1) Amelie Helene, geb. 16. März 1885 zu Dresden.
(2) Margarethe Olga, geb. 12. September 1886 zu Klein-Vielen.
(3) Richard Hermann Karl Rudolf, geb. 29. Mai 1889 zu Lockwitz.

2) Carl Johann, geb. 27. Oktbr 1856, Mitbesitzer der Güter Klein-Vielen c. p., Kön. preuß. Premierleutnant a. D., verm. 29. September 1887 zu Altenberga mit
Martha Freiin von Rothkirch und Trach genannt von Schwarzenfels, geb. 29. Dezember 1868.
Kinder: (1) Carl-Alexander Hermann, geb. 5. Dezbr 1888 zu Neudorf.
(2) Marie Martha Auguste Amelie, geb. 2. Januar 1890 zu Neudorf.
(3) Erika Lonny Olga, geb. 1. Februar 1892 zu Neudorf.

3) Richard Johann, geb. 24. Juli 1859, Mitbesitzer der Güter Klein-Vielen c. p., Kön. preuß. Premierleutnant im Leib-Gardehusarenregt.

4) Ida Maria, geb. 31. Juli 1860, verm. 24. September 1878 zu Lockwitz mit Georg von Criegern, Kön. sächs. Major und Flügeladjutanten Sr. Maj. des Königs von Sachsen.

5) Olga Erneſtine, geb. 31. August 1862.

6) Alfred Louis, geb. 5. August 1864, Mitbesitzer der Güter Klein-Vielen c. p., Kön. preuß. Premierleutnant im Leib-Gardehusarenregt.

7) Oswald Karl, geb. 18. September 1868 zu Lockwitz, Mitbesitzer der Güter Klein-Vielen c. p., Kön. preuß. Leutnant im Königs-Ulanenregt (1. hannov.) Nr. 13.

8) † Hermine Eliſabeth (geb. 4. Februar 1871, † 4. April 1893 zu Rathenow), verm. 17. April 1891 mit Walther Frhrn von Kap-herr, Kön. preuß. Premierleutnant im Husarenregt von Zieten (brandenburg.) Nr. 3 (ſ. unten).

2. † Hermann Friedrich (geb. 25. April 1830 zu St. Petersburg, † 27. Mai 1885, verm. I) 17. Mai 1856 mit Eliſabeth Lappenberg [geb. 25. Februar 1833, † 6. Juni 1872]; II) 25. April 1876 zu Dresden mit
Alma Baronin von Krüdener, geb. 25. März 1854 zu Karkeln in Livland; wiederverm. 15. Februar 1888 zu Dresden mit Bruno von Gersdorff a. d. H. Dangeln in Livland.
Kinder: a) 1r Ehe: 1) Hans (Johannes) Georg Hermann, geb. 3. April 1857, Dr. phil., Privatdozent an der Königl. Universität Göttingen, verm. 28. Februar 1884 zu Dresden mit
Alexandrine Freiin von Meyern-Hohenberg, geb. 27. Dezember 1855.
Kinder: (1) Hans Hermann, geb. 5. März 1885.
(2) Eliſabeth Margarethe, geb. 13. Auguſt 1886.
(3) Margarethe Clara, geb. 19. Oktbr 1889 zu Göttingen.

2) Robert Hermann, geb. 1. Juli 1858, Kön. preuß. Rittmeiſter und Eskadronchef im Husarenregt von Zieten (brandenburg.) Nr. 3, verm. 17. Juni 1886 zu Metz mit

Therese, geb. 28. Oktober 1864 zu Breslau, des Heinrich von Rosenberg, Kön. preuß. Generals der Kavallerie und Inspekteurs der 2 Kavallerie-Inspektion, und der Johanna geb. von der Marwitz Tochter.

Töchter: (1) Elisabeth, geb. 2. August 1887 zu Rathenow.
(2) Felicitas, geb. 16. März 1889 zu Rathenow.
(3) Ruth, geb. 13. Oktober 1890 zu Berlin.

3) Charlotte Marie Julia, geb. 9. September 1861, verm. 16. November 1881 mit August Frhrn Sartorius von Waltershausen, Dr. jur. et phil., ordentl. Professor in der rechts- und staatswissenschaftlichen Fakultät der Kaiser Wilhelms-Universität zu Straßburg.

4) Hermann Carl, geb. 3. August 1863, Kaiserl. deutscher Reg.-Assessor, verlobt im August 1894 mit Jenny, des † Fürsten Jean Urussow, Kaiserl. russ. Oberst, und der Katharina geb. Narischkin Tochter. [Metz.]

5) Walther Wolfgang, geb. 30. März 1865, Kön. preuß. Premierleutnant im Husarenregt von Zieten (brandenburg.) Nr. 3, verm. 17. April 1891 zu Schloß Lockwitz mit Hermine Freiin von Kap-herr (geb. 4. Februar 1871, † 4. April 1893 zu Rathenow (s. oben)).

Tochter: Amélie Elisabeth, geb. 3. März 1892 zu Rathenow.

6) Elisabeth Marie Amelia, geb. 3. Juli 1867, verm. 17. Dezember 1887 zu Zürich mit . . . . von Schack, Kön. preuß. Rittmeister im 2. Leib-Husarenregt Kaiserin Nr. 2, Adjutanten der 17. Division.

— b) 2r Ehe: 7) Egon Georg, geb. 30. Oktober 1877.

8) Herbert Bodo, geb. 19. April 1881.

3. Johann Christian, geb. 6. November 1837 zu St. Petersburg, Gutsbesitzer in Prohlis und Torna bei Dresden, verm. 28. Januar 1869 mit

Charlotte Pflug, geb. 14. Mai 1848.

Söhne: 1) Victor Hermann, geb. 10. April 1871, Leutnant im Kön. sächs. Garde-Reiterregt.

2) Johann Carl Hermann, geb. 15. Juni 1872 zu Prohlis, Leutnant im Kön. sächs. Garde-Reiterregt.

Kappel von Savenau.

[Katholisch. — Oesterreich. — Oesterr. Adel und Ritter mit dem Prädikat „von Savenau" d. d. Wien 13. Juni 1855; oesterr. Frhr. 15. Januar 1866. — Beschreibung des Wappens und geschichtl. Übersicht im Jahrg. 1868, S. 392.]

† Vincenz Freiherr Kappel von Savenau (geb. 17. Dezember 1798 zu Graz, † 8. August 1868 zu Mauer bei Wien), K. K. Sektionschef und Ministerstellvertreter a. D. 2c., verm. 13. Februar 1833 mit

Carolina Borromäa Maria Anna Franziska Agnes Lichtner, geb. 21. Januar 1806 zu Prag.

Kinder: 1. Anna Carolina Borromäa, geb. 6. Dezember 1833 zu

Prag, Präbendistin des K. K. Damenstifts auf dem Hradschin zu Prag.

2. Carl Borromäus Maria Josef Wenzel, geb. 3. Februar 1837 zu Prag, K. K. Oberleutnant a. D., Komponist und Musikschriftsteller, verm. I) 5. Juni 1867 zu Wien mit Franziska de Paula Anna Augusta (geb. 15. Juni 1836, † 26. Oktober 1888 zu Graz) verwitw. Mayr Edlen von Melnhof, des Heinrich Edlen von Martino, K. K. Oberst a. D., und der Franziska geb. Barbazza de Castel-Biscardo Tochter; II) 26. August 1891 zu Bad Neuhaus in Steiermark mit

Angelika Cajetana Juliana, geb. 26. August 1859 zu Judenburg in Steiermark, des Dr. med. Christian Paltauf, Direktors der Landes-Kuranstalt zu Bad Neuhaus, und der Angelika geb. Edlen von Seltmann Tochter.

Söhne 1r Ehe: 1) † Carl Borromäus Maria Vincenz Franz de Paula (geb. 10. März 1868 zu Wien, † 1. März 1894 zu Leibnitz in Steiermark, K. K. Steueramts-Adjunkt).

2) Leopold Maria Carl Borromäus Franz de Paula, geb. 27. März 1875 zu Graz.

Karaisl von Karais.

[Katholisch. — Oesterreich. — Oesterr. Adel mit dem Prädikat „Edler von Karais" 31. März (Diplom d. d. Wien 11. Juni) 1836; oesterr. Frhr. d. d. Wien 14. Oktober 1850. — Beschreibung des Wappens und geschichtl. Übersicht im Jahrg. 1875, S. 352.]

† Carl Freiherr Karaisl von Karais (geb. 3. Juli 1785 zu Mistelbach in Niederoesterreich, † 14. April 1854 zu Wien, K. K. Feldmarschall-Leutnant und General-Monturinspektor, verm. mit Josephine [geb. 1804, † 19. Januar 1842], des Joseph Ritters von Hennuy, K. K. Generalmajors, Tochter).

Söhne: 1. † August (geb. 2. Dezember 1824 zu Wien, † 22. April 1884 daselbst. Marianer des Deutschen Ordens, Büreauchef der K. K. Nordwestbahn zu Wien, verm. 26. August 1856 mit Maria Theresia Mathilde [† 13. Juni 1893], des † Alexander Maria Frhrn Mitges von Gronsfeld, K. K. Oberst a. D., und der † Maria Anna Mathilde geb. Freiin Putz von Rolsberg Tochter).

2. † Franz de Paula Maria Adolf (geb. 19. August 1830 zu Triest, † 18. Februar 1890 zu Olmütz, K. K. Generalmajor z. Disp., verm. 12. Oktober 1863 zu Klagenfurt mit Florianne Freiin von Longo-Liebensteln [geb. 3. Juni 1835, † 22. Mai 1892 zu Olmütz]).

Kinder: 1) Carl Felix Franz Maria, geb. 25. Juli 1866 zu Klagenfurt, K. u. K. Leutnant im Dragonerregt Graf Montecuccoli Nr. 8.

2) Kunigunde Maria Florianne, geb. 6. Februar 1868 zu Graz, verm. 15. Mai 1884 zu Jungbunzlau mit Emil Edlem von Schutterstein, K. u. K. Oberleutnant und Ergänzungs-Bezirksoffizier beim Inf.-Regt Nr. 36.

3) Paula Mathilde Florianne Maria, geb. 19. Juni 1872 zu Olmütz.
4) Anna Maria Florianne, geb. 5. Juni 1874 zu Olmütz.
5) Franz de Paula August Florian Maria, geb. 13. August 1876 zu Riva in Südtirol.

Karg von Bebenburg.

[Katholisch. — Oesterreich und Bayern. — Wappenbrief d. d. Regensburg 14. Juni 1594 (vom Kaiser Rudolf II.); Reichsadel d. d. Frankfurt a. M. 17. Juni 1615; bestätigt mit dem Prädikat „von Bebenburg" (Boibenburg) d. d. Wien 21. November 1621; erneuerte Bestätigung und Reichsritter d. d. Wien 11. August 1709; Reichsfrhr. (Übertragung eines erloschenen Diploms d. d. Wien 20. November 1698) d. d. Wien 15. Dezember 1731. — Beschreibung des Wappens und geschichtl. Übersicht im Jahrg. 1848, S. 196.]

I. Bayr.-Oesterreichische Linie.

1. Bayrischer Ast.

[Eingetragen in die Kön. bayr. Adelsmatrikel bei der Freiherrenklasse 13. Mai 1813. — Abstammung s. Jahrg. 1855, S. 293.]

† Theodor Marquard Freiherr Karg von Bebenburg (geb. 27. Juni 1799, † 12. Juli 1846 zu Bad Weilbach, Kön. bayr. Kämmerer und Polizeidirektor zu München, verm. 12. Oktober 1820 mit Luise von Paur zu Wassenbrunn [geb. 28. April 1799, † 12. Dezember 1867 zu Wien]).

Kinder: 1. Clemens August Franz Paula, geb. 28. September 1821 zu Trausnitz i. Th., Kön. bayr. Kämmerer und Bezirksgerichtsrat a. D., verm. 28. Oktober 1857 zu München mit Bruna Helena Charlotte Franziska Maria (geb. 28. Oktober 1837 zu München, † 12. September 1864), des † Franz von Handel, Kön. bayr. Kämmerers und Rittmeisters à la suite, und der † Charlotte geb. Freiin von Krauß Tochter.

Tochter: Maria, geb. 16. September 1860 zu München, verm. 15. April 1882 mit Constantin Frhrn von Gebsattel, Kön. bayr. Rittmeister und Eskadronchef im 1. Ulanenregt.

2. Franz Seraph Clemens Theodor, geb. 7. Dezbr 1828 zu Wassenbrunn, K. K. Hauptmann a. D.
3. Josef Theodor Johann Baptist Felix, geb. 30. Mai 1833 zu Regensburg, Gutsbesitzer zu Reichenhall in Bayern, verm. 29. Oktober 1868 zu London mit

Frances Isabella Frerichs, geb. 2. August 1847 zu Thirlestaine-Hall in England.

Kinder: 1) Gabriele Lucy, geb. 4. Mai 1870 zu München.
2) Elsa Marie Luise, geb. 14. Oktober 1871 zu München.
3) Theodor Clemens Hubertus, geb. 28. Juni 1874 zu St. Zeno.

4. Amanda Maria, geb. 4. November 1839 zu München, verm.

21. Juni 1881 mit Moritz Carl von Peritzhoff auf Schloß Wernberg in der Oberpfalz († 1. Juni 1891 zu München), Kön. bayr. Hauptmann a. D.

2. Oesterreichischer Ast.

† Franz de Paula Freiherr Karg von Bebenburg (geb. 28. Juli 1784, † 25. Oktober 1860 zu Wien, K. K. Appellationsgerichtsrat, verm. 3. Juli 1808 mit Caroline del Caretto, Gräfin von Millesimo [geb. 26. Februar 1787, † 28. August 1856]).

Sohn: Johann Friedrich Carl, geb. 30. April 1827.

Bruder.

† Johann Nepomuk (geb. 3. April 1790, † 12. Juli 1857, K. K. Gubernialrat und Hauptmann des Elbogner Kreises in Böhmen, verm. 11. November 1821 mit Katharina Richardson [geb. 9. Oktober 1798, † 30. März 1870]).

Söhne: 1. † John (Johann) Baptist Karl (geb. 30. Dezember 1824, † 18. Februar 1888, K. K. Rittmeister a. D., verm. 30. April 1855 mit Auguste Caroline von Düras [geb. 29. Mai 1832, † 13. März 1880]).

Kinder: 1) Katharina Amalie, geb. 14. August 1856.
2) Maria Katharina, geb. 23. Mai 1858.
3) Johann Friedrich, geb. 8. September 1859, K. u. K. Hauptmann im Generalstab des 5. Korpskommandos, verm. 7. November 1891 mit
Antonie Gräfin Haller von Hallerstein.
4) George Wilhelm, geb. 31. Januar 1862, K. u. K. Rittmeister im Dragonerregt Frhr Pitrel de Bibain Nr. 9.
5) Christine Luise, geb. 16. Oktober 1863, verm. 2. Oktober 1888 mit Janos Nitzinger, K. K. Notar in Lengyeltóti.
6) Luise Katharina, geb. 12. Oktober 1865.

2. † George (geb. 18. September 1825, † 4. Dezember 1871), K. K. Rittmeister a. D., verm. 24. April 1871 mit
Ilka (Helene) Benicky von Benicz, Micsinye und Péibócz, geb. 20. März 1851.

Tochter: Georgine Mathilde (Posthuma), geb. 13. März 1872, verm. 9. August 1893 mit Professor Lajos von Medgyesy.

3. Heinrich Alois Wenzel, geb. 27. Oktober 1831, K. K. Rittmeister a. D., verm. 25. Februar 1865 mit
Marie Theresia Steffan, geb. 24. April 1846. [Wien.]

Kinder: 1) Heinrich Franz Johann, geb. 6. Dezember 1865.
2) Wilma Marie, geb. 28. Januar 1871, verm. 17. Oktober 1891 mit Leopold Anker, K. u. K. Oberleutnant im Husarenregt Graf Radetzky Nr. 5.
3) Georg Friedrich, geb. 12. April 1874.
4) Arthur Friedrich Johann, geb. 21. März 1876.

II. Fränkische Linie.

[Eingetragen in die Kön. bayr. Adelsmatrikel bei der Freiherrenklasse 29. Juli 1819.]

† Ludwig Freiherr Karg von Bebenburg (geb. 6. Januar 1796, † 9. Mai 1848 [des 15. Dezember 1797 † Frhrn Ferdinand Friedrich Sohn],

K. K. Oberstleutnant im Inf.-Regt Nr. 47, verm. 25. Januar 1831 mit Clementine [geb. 6. August 1801, † 1. März 1882 zu Wien], des Franz Grafen von Liechtenberg und der Franziska geb. von Freydank Tochter).

Söhne: 1. † Ludwig Ferdinand Clemens (geb. 22. Februar 1832 zu Piacenza, † 29. Februar 1868 zu Wien), K. K. Kämmerer und Major a. D., verm. 19. August 1858 mit
Caroline Freiin von Lazarini, geb. 24. Dezember 1832.
Kinder: 1) Carl, geb. 18. Dezember 1859.
2) Clementine, geb. 10. Januar 1861, Stiftsdame des K. K. adelig-weltlichen Damenstifts „Maria-Schul" zu Brünn.
3) Mathilde, geb. 28. September 1862.
4) Therese, geb. 12. Juli 1864, verm. 19. Dezember 1892 mit Rudolf Laube, K. u. K. Hauptmann im Generalstabskorps.
5) Ludwig Maria Clemens Josef, geb. 26. Oktober 1868 zu Graz, K. u. K. Leutnant im Inf.-Regt Frhr von Rheinländer Nr. 24.
2. † Maria Emil (geb. 24. November 1834, † 4. Januar 1882), K. K. Kämmerer und Major a. D., verm. 1871 mit
Eugenie Fleischl aus Wien. [Wien.]
Kinder: 1) Edgar, geb. 22. Dezember 1872.
2) Hannibal, geb. 19. Februar 1874.
3) Leonore, geb. 3. Januar 1876.

Vatersbruder.

† Karl Anton (geb. 25. April 1756 zu Bamberg, † 8. Juni 1835, Kön. bayr. Kämmerer und Major, verm. I) 26. Januar 1780 mit Albertine Christiane Freiin von und zu Egloffstein [geb. 15. September 1757, † 12. Juni 1810]; II) 7. Mai 1819 mit Friederica Freiin Eichler von Auritz [geb. 3. August 1764, † 24. Dezember 1828]).
Sohn 1r Ehe: † Philipp Josef (geb. 19. Juni 1782 zu Bamberg, † 3. Dezbr 1864 zu Wien, K. K. Wasserbau-Materialverwalter a. D. zu Wien, verm. 3. August 1806 mit Marie Thereſia Freiin Karg von Bebenburg [geb. 15. September 1781, † 31. August 1859]).
Tochter: Marie, geb. 20. Juli 1821, Stiftsdame.

Karwinsky von Karwin, s. Jahrg. 1894, S. 425.

Kaskel.

[Evangelisch. — Königreich Sachsen. — Oesterr. Adel d. d. Paris 28. Oktober 1867 (ohne Diplom); oesterr. Freiherrenstand d. d. Wien 9. Februar (Diplom d. d. Wien 19. Mai) 1869; kön. sächs. Anerkennung d. d. Pillnitz 4. Juni 1869. — Beschreibung des Wappens und Näheres über die Standeserhebung im Jahrg. 1891, S. 418.]

† Michael Ernst Karl Freiherr von Kaskel (geb. 6. Oktober 1798 zu Dresden, † 31. Juli 1874 daselbst, Kön. sächs. Geh. Kammerrat ꝛc., verm. 1831 zu Warschau mit Victoire Karoline Eugenie von

Fränkel [geb. 25. Februar 1811 zu Warschau, † 8. März 1843 zu Dresden], des Anton Eduard Baron Fränkel, Bankiers zu Warschau, und der Bertha geb. Morawska Tochter).

Kinder: 1. † Gustav Felix (geb. 7. Januar 1833 zu Dresden, † 2. Juni 1894 daselbst), Kön. sizilian. Generalkonsul und Geschäftsträger zu Dresden, verm. 19. April 1857 zu Köln mit

Emma Freiin von Oppenheim, geb. 18. Mai 1842. [Dresden.]

Kinder: 1) Klara Therese Maria Gertrud, geb. 20. Februar 1860 zu Dresden, verm. I) 2. August 1878 mit Karl von Leipziger auf Kropstädt (geschieden); II) 20. August 1892 mit Martin Frhrn von Campe, Kön. sächs. Rittmeister z. Disp.

2) Karl, geb. 10. Oktober 1866 zu Dresden.

2. Marie, geb. 3. Juli 1837 zu Dresden, verm. 29. Mai 1858 daselbst mit Moriz Wießner, Kön. sächs. Geh. Regierungsrat ꝛc.

Kast von Ebelsberg.

[Katholisch. — Oesterreich. — Oesterr. Adel und Ritter mit dem Prädikat „von Ebelsberg" d. d. Wien 9. Septbr 1826; oesterr. Frhr. d. d. Schönbrunn 13. Juni (Diplom d. d. Wien 15. August) 1850. — Beschreibung des Wappens und Näheres über die Standeserhebungen im Jahrg. 1884, S. 411.]

† Carl Theodor Freiherr Kast von Ebelsberg (geb. . . . . , † 19. Februar 1875 zu Ebelsberg, K. K. Legationsrat a. D., verm. mit Maria Anna Esdaile [geb. . . . . , † 22. November 1857 zu Ebelsberg]).

Kinder: 1. Llewellyn Carl Theodor Ludwig, geb. 30. Januar 1826 zu Florenz, Herr der Herrschaft Ebelsberg in Oberoesterreich, K. K. Rittmeister a. D., verm. 29. Mai 1855 zu Prag mit

Sophia Freiin Dobrensky von Dobreniz, geb. 29. Oktober 1831, Herrin auf Sirning in Oberoesterreich.

Söhne: 1) Maria Theodorich Carl Arthur Michael Llewellon, geb. 12. Juni 1858 zu Nedělist in Böhmen, K. u. K. Oberleutnant der Reserve des Dragonerregts Frhr von Bechtolsheim Nr. 15, verm. 21. September 1890 mit

Therese Gräfin zu Rechberg und Rothenlöwen, geb. 15. Januar 1865 (s. Goth. Hofkalender, II. Abt.).

Söhne: (1) Llewellyn Alois, geb. 25. Juni 1891 zu Ebelsberg.

(2) Eduard Otto Louis Theodorich Hubertus Gervasius, geb. 18. Juni 1892 zu Ebelsberg.

(3) Johann Bernhard Arthur Alois Theodorich Paul, geb. 10. Januar 1894 zu Ebelsberg.

2) Maria Michael Anton Carl Llewellyn, geb. 15. Oktober 1859 zu Nedělist, K. K. Ministerial-Vizesekretär im Handelsministerium und Oberleutnant der Landwehr.

3) Maria Arthur Johann Llewellyn, geb 10. April 1861 zu Bergschlößl in Oberoesterreich, K. K. Bezirkskommissär zu Perg.

4) Maria Johann Baptist Llewellyn, geb. 12. April 1867 zu Sir-

ning, Dr. jur., K. K. Konzeptspraktikant bei der Statthalterei zu Graz, verm. 8. Januar 1894 zu Wien mit
Aurelie, geb. . . . . , des † . . . . . Obauer von Bannerfeld Tochter.
2. Franziska, geb. 17. Mai 1828 zu Ebelsberg, K. u. K. PD., verm. 1. Mai 1849 mit Johann Grafen von Larisch-Moenich († 3. Juni 1884), K. K. Kämmerer, Wirkl. GRat und Oberstjägermarschall Sr. Maj. des Kaisers.

Katzler*.

(Im Freiherrl. Mannesstamme erloschen.)

[Evangelisch). — Preußen. — Kamen aus Kärnten nach Westfalen. — Preuß. Freiherr nach dem Rechte der Erstgeburt, eventuell für den vom Frhrn Rudolf (s. unten) bezeichneten Neffen und Fideikommißnachfolger, d. d. Berlin 26. Februar 1870 (im Falle eines noch zu gründenden Familienfideikommisses), gleichzeitig ward mit dieser Erhebung die Wiederaufnahme des von der Familie früher geführten Wappens gestattet. — Beschreibung des Wappens und geschichtl. Übersicht im Jahrg. 1875, S. 355.]

† Rudolf Leopold Eduard Freiherr von Katzler [geb. 10. September 1819, † 29. Juli 1893 zu Roggow [des 27. März 1841 † Friedrich von Katzler Sohn]), Herr auf Roggow und Carlshof, Kreis Regenwalde in Pommern, Ehrenritter des Johanniterordens, Kön. preuß. Major z. Disp., verm. 8. April 1849 mit
Luise, geb. 26. Februar 1829 (evang.-reformiert), des † Jemmi Jouanne, Herrn der Herrschaft Pleschen, Tochter.

Kayser.

[Protestantisch. — Bayern. — Bayr. Adel und Frhr. d. d. München 2. (immatrikuliert 12.) November 1818. — Beschreibung des Wappens und Näheres über die Standeserhebung im Jahrg. 1883, S. 405.]

† Wilhelm Reinhard Freiherr von Kayser (geb. 22. September 1798 zu Wiesbaden, † 14. März 1863 zu Hof-Stöckig [des 2. Juni 1825 † Frhrn Carl Sohn], Herr auf Hof-Stöckig in Württemberg, verm. mit Christiana Johannetta Kayser [geb. 12. März 1801 zu Schloß Reichenberg a. Rh., † 13. März 1879 zu Oehringen]).
Kinder: 1. Auguste Elisabeth Henriette, geb. 17. September 1829 zu Schierstein a. Rh., verm. 1. August 1848 mit Dr. med. Carl Lang zu Oehringen in Württemberg.
2. Carl Heinrich Christian, geb. 20. Juni 1831 zu Stuttgart, verm. 30. November 1871 mit
Anna Katharine von Migault, geb. 18. März 1846 zu Bremen. [Würzburg.]

Kechler von Schwandorf, ſ. Jahrg. 1894, S. 427.

Keffenbrinck-Aſcheraden*.

[Lutheriſch. — Preußen (Provinz Pommern). — Schwediſcher Adelſtand 19. Oktober 1650; preuß. Adelsanerkennung 18. Juli 1744; preuß. Frhr. unter dem Namen „Keffenbrinck-Aſcheraden" d. d. Baden-Baden 27. Mai 1860; die Vererbung des Freiherrntitels iſt an den ungeteilten Beſitz des aus den Schoultz von Aſcheradenſchen Gütern Keffenbrinck (früher Baurédorf genannt), Nehringen, Dorow, Camper und Rodde noch zu begründenden Familienfideikommiſſes geknüpft, während die übrige Deſcendenz nur den adeligen Namen „von Keffenbrinck" führen ſoll (ſ. Jahrg. 1875, S. 357). — Beſchreibung des Wappens im Jahrg. 1866, S. 480, geſchichtl. Überſicht im Jahrg. 1862, S. 410; vgl. auch den Artikel „Schoultz von Aſcheraden" und im Taſchenbuch der Gräfl. Häuſer und im Handbuch dazu den Artikel „Keffenbrinck-Griebenow".]

Wilhelm Friedrich Ernſt Freiherr von Keffenbrinck-Aſcheraden, geb. 6. November 1823, Erbherr auf Keffenbrinck, Nehringen, Dorow, Camper und Rodde im Kreiſe Grimmen (Reg.-Bezirks Stralſund), Rechtsritter des Johanniterordens, Kön. preuß. Rittmeiſter a. D., verm. 11. Juni 1857 mit Auguſte Gräfin von Kielmansegg (geb. 17. November 1835, † 3. Oktober 1889 zu München). [Keffenbrinck bei Triebſees in Pommern.]

Keller von Schleitheim, ſ. Jahrg. 1894, S. 428.

Kellersperg.

[Katholiſch. — Oeſterreich. — Wappenbrief d. d. Graz 12. März 1567 (vom Erzherzog Carl von Oeſterreich); Reichsadel d. d. Wien 21. Februar 1625; Reichsritter unter dem Namen „von und zu Kellersperg" nebſt einer Wappenbeſſerung und dem Palatinat d. d. Wien 22. Januar 1666 (für Johann Kaſper von Keller auf Söding); ſteiermärk. Landmann 15. September 1677; erbländ.-oeſterr. Frhr. d. d. Wien 1. April 1779 (für Ignaz, vormal. K. K. Rittmeiſter). — Beſitz: die Fideikommißgüter Groß-Söding, Altenburg, Pichling und Frauheim in Steiermark. — Beſchreibung des Wappens und geſchichtl. Notiz im Jahrg. 1853, S. 236.]

† Ernſt Freiherr von Kellersperg (geb. 12. Mai 1769, † 8. April 1843, Herr auf Altenburg, Groß-Söding und Frauheim, verm. 30. Mai 1791 mit Thereſia [geb. 26. Januar 1773, † . . . . .], des Joſeph Maria Frhrn von Dienersperg und der Barbara geb. Freiin von Hingenau Tochter).

Söhne: 1. † Joſeph Maria (geb. 25. April 1792, † 25. Oktober 1872, Majoratsherr auf Söding, Altenburg und Pichling, K. K. Kreis-

kommissär a. D., verm. 25. April 1821 mit Anna Edler von Warnhäuser [geb. 20. Januar 1797, † 26. September 1882 zu Graz]).

Kinder: 1) † Ernst Leopold (geb. 28. Februar 1822, † 22. April 1879), Fideikommißherr, K. K. GRat und Statthalter im Königr. Böhmen, verm. 16. Oktober 1858 mit

Leonie Gräfin und Herrin von und zu Schärffenberg, geb. 23. November 1838.

Söhne: (1) Kaspar Josef, geb. 1. Februar 1861 zu Prag, Fideikommißherr, K. u. K. Leutnant der Reserve des 7. Husarenregts, verm. 11. November 1890 zu Wien mit

Marie Gräfin Spangen von Uyterneesse, geb. 1. März 1866. [Frauheim.]

Tochter: Marie, geb. 18. Juli 1891 zu Frauheim.

(2) Christian Anton, geb. 19. September 1864 zu Triest.

(3) Bernhard Josef, geb. 27. Februar 1866 zu Triest.

(4) Roderich Ernst, geb. 19. September 1869 zu Graz.

(5) Oswald Josef, geb. 7. Juni 1871 zu Graz, K. u. K. Leutnant im Dragonerregt Frhr von Bechtolsheim Nr. 15.

(6) Leo, geb. 10. Mai 1876 zu Graz.

2) Theresia, geb. 10. März 1826, verm. 29. Mai 1849 mit Olivier Grafen von Bussenl. [Graz.]

2. † Lorenz (geb. 17. September 1803, † 3. März 1855, Präsident des K. K. Landesgerichts zu Innsbruck, verm. 14. Mai 1833 mit Elvira Turrati de Torneri [geb. 27. Juli 1812, † 10. April 1844]).

Kinder: 1) Alexander, geb. 8. März 1834, Dr. jur., Gutsbesitzer zu Lizzanella bei Roveredo in Südtirol, verm. 5. April 1859 mit

Marie Nodari, geb. 2. Juli 1836. [Lizzanella.]

Kinder: (1) Elvira Marie Alexandrina, geb. 5. Januar 1860 zu Triest.

(2) Antoinette Marie Caroline Jeannette, geb. 16. Juli 1861 zu Triest.

(3) Ida Charlotte Marie, geb. 29. März 1863 zu Lizzanella.

(4) Emmelin Maria, geb. 19. Februar 1870 zu Roveredo.

(5) Robert Maria, geb. 8. September 1873.

2) Clelia Emilie, geb. 8. April 1840 zu Roveredo.

3) Laura Maria, geb. 7. August 1842 zu Sondrio, präbendierte K. K. Stiftsdame des adeligen Damenstifts zu Graz.

Kellner von Köllenstein.

[Katholisch. — Oesterreich. — Oesterr. Adel mit dem Prädikat „von Köllenstein" d. d. Wien 14. August 1822; oesterr. Frhr. d. d. Wien 22. Juni 1853. — Beschreibung des Wappens im Jahrg. 1856, S. 346.]

† Friedrich Freiherr Kellner von Köllenstein (geb. 4. Juni 1802, † 12. Januar 1881, K. K. GRat und Feldzeugmeister, Inhaber des Inf.-Regts Nr. 41, Mitglied des Herrenhauses des oesterr. Reichsrats, verm.

16. November 1831 mit Elisabeth von Skrebinek [geb. 18. November 1806, † 22. Januar 1882 zu Wien]).

Kinder: 1. Anna, geb. 16. April 1836, verm. 2. Mai 1859 mit Alfred Edlem von Kodolitsch († 2. April 1874), K. K. Statthaltereirat zu Wien. [Marburg.]

2. Carl, geb. 3. Oktober 1837, K. K. Generalmajor a. D., verm. 15. Februar 1871 zu Wien mit
Bertha Lenßen, geb. 8. Oktober 1845. [Wien.]

3. Hermine, geb. 31. Januar 1839, verm. 12. Februar 1861 mit Franz Frhrn von Teuchert, K. K. Hauptmann a. D. [Marburg.]

Kemperle von Philippsborn.

[Katholisch. — . . . . . — Fürstl. Reuß-Lobenstein-Ebersdorfer Adel und Frhr. mit dem Prädikat „von Philippsborn" 23. Juli 1843. — W.: geviert und goldbordiert mit silbernem Herzschild, darin eine dreiblättrige, silbern besamte, grünbebartete rote Rose; 1 und 4 in Blau ein einwärtsgekehrter silberner Roßrumpf; 2 und 3 gespalten, vorn in Rot ein goldbegriffter, gestürzter Degen, Bügel rechts, hinten in Blau zwischen zwei pfahlweise gestellten silbernen Sternen ein silberner Balken. Freiherrenkrone. Drei gekrönte Helme mit rechts blausilbernen, links rotsilbernen Decken. Aus dem ersten Helm wächst der Roßrumpf; auf dem zweiten Helm zwischen offenem Fluge, belegt mit Balken und Sternen, die Rose; auf dem dritten Helm 2 gestürzte, gekreuzte Degen. Schildhalter: 2 goldbewehrte, schwarze Adler auf silbernem Bande mit der Inschrift: „Fortitudinis".]

Drei Geschwister Kemperle, Stiefkinder des gleichzeitig in den Adel- und Freiherrnstand erhobenen Adolf Frhrn von Philippsborn, Grdzgl. bad. Majors, Fürstl. reuß. Geschäftsträgers in Wien (s. diesen Artikel im Jahrg. 1898) — Kinder aus erster Ehe seiner Gemahlin Olympia mit . . . . . Kemperle — erhielten vom Fürsten Heinrich LXXII. von Reuß zu Lobenstein-Ebersdorf am 23. Juli 1843 mit dem Prädikate „von Philippsborn" den Adel- und Freiherrnstand.

Carl Georg Anton Freiherr Kemperle von Philippsborn, geb. . . . . .

Geschwister.

1. Pauline Emanuele Josephe, geb. . . . . 18.., verm. mit Codvika . . . . . .
2. Ludwig Anton Maria, geb. . . . . 18...

Kerckerinck zur Borg, s. Jahrg. 1894, S. 429.

Kerner.

[Evangelisch. — Württemberg. — Württemberg. Adel und Frhr. 23. Oktober 1813. — Beschreibung des Wappens und geschichtl. Übersicht im Jahrg. 1868, S. 389.]

† Carl Friedrich Freiherr von Kerner (geb. 7. März 1775 zu Ludwigsburg, † 12. April 1840 zu Stuttgart, Kön. württemb. GRat, General-

major, Präsident des Bergrats ꝛc., verm. mit Christiane Weckherlin [geb. 9. April 1766, † 10. September 1846 zu Stuttgart]).

Tochter: Caroline Friederike, geb. 16. Dezember 1810, verm. 18. Oktober 1834 mit Fidel Carl Friedrich Baur von Breitenfeld († 20. März 1882), Kön. württemb. Generalleutnant a. D. und Mitglied der Kammer der Standesherren auf Lebenszeit. [Stuttgart.]

Kesling von Bergen.

[Katholisch. — Bayern und Frankreich. — Diese Familie, deren Freiherrenstand bis 1717 zurück erwiesen, stammt aus Rheinpreußen; eingetragen in die Kön. bayr. Adelsmatrikel bei der Freiherrenklasse 19. Dezember 1834. — Besitz: das Fideikommiß Wildenberg im Bezirksamt Rottenburg in Niederbayern. — Beschreibung des Wappens und ältere Genealogie im Jahrg. 1863, S. 445.]

† Ludwig Carl Freiherr Kesling von Bergen (geb. 13. Januar 1788 zu Lille, † 27. Februar 1868 [des 15. März 1807 † Frhrn Friedrich Sohn], Major im Kaiserl. franz. 8. Lanciersregt. verm. 20. Oktober 1818 zu Gerstheim im Elsaß mit Maria Luise Pauline Baronin Bacalis de Prynes [geb. 22. Januar 1799 zu Gerstheim, † 5. Juli 1870]).

Kinder: 1. Ludwig Heinrich Karl, geb. 13. November 1819 zu Gerstheim im Elsaß, Fideikommißherr, Kön. bayr. Kämmerer, verm. 12. September 1849 zu München mit

Adelheid Freiin von Perfall, geb. 17. Januar 1828 zu München, Ehrenstiftsdame des Kön. bayr. St. Anna-Ordens zu München. [München.]

Kinder: 1) Emanuel Maximilian Maria Josef Anton Franziskus Karl, geb. 26. Juli 1850 zu München, verm. mit

Marie Hafner, geb. 19. April 1852 zu München.

Kinder: (1) Emanuel, geb. 20. Dezember 1879 zu München.

(2) Carola Adelheid Elisabeth Maria Paula, geb. 13. November 1889 zu Regensburg.

(3) Elisabeth Maria Auguste Adelheid Emanuela, geb. 21. Mai 1891 zu Wildenberg.

(4) Marie Gabrielle, geb. 30. April 1893 zu Wildenberg.

2) Karl Maria Josef Ludwig Philipp Anton Franziskus Emeran, geb. 22. Septbr 1851 zu Regensburg, Ingenieur zu New York.

3) Alfred Maria Josef Anton Franziskus Karl Agathon, geb. 12. Februar 1854 zu Wildenberg, Kön. bayr. Kämmerer, Hauptmann und Batteriechef im 1. Feldartillerieregt Prinz-Regent Luitpold, verm. 28. Juni 1887 zu Wien mit

Alice, geb. 10. Januar 1863 zu Agram, des † Friedrich Ritters von Pongraz und der Amélie geb. von Pisačić de Hizanovec Tochter.

Tochter: Alix Amalie Maria Josepha Adelheid Magdalene, geb. 22. Juli 1889 zu Würzburg.

4) Maria Josepha Elisabeth Paula, geb. 28. April 1864 zu München, Ehrendame des Kön. bayr. Theresienordens, Erzieherin der Prinzessinnen-Töchter Sr. K. H. des Prinzen Ludwig von Bayern.

5) Elisabeth Maria Josepha Amalia, geb. 28. April 1864 zu München, Zwillingsschwester der Vorigen, Ehrendame des Kön. bayr. Theresienordens, Hofdame J. K. H. der Prinzessin Adelgunde von Bayern.

2. † Maximilian August Ludwig (geb. 19. November 1820 zu Gerstheim, † 23. Januar 1891 zu Chambéry), französ. Appellationsgerichtsrat a. D., verm. 28. April 1856 zu Bar-le-Duc mit

Alix Gosse de Serlair, geb. 18. Dezbr 1835 zu Bar-le-Duc, Ehrendame des Kön. bayr. Theresienordens.

Söhne: 1) Anne Marie Ludwig Adrien, geb. 3. Oktober 1857 zu Bar-le-Duc, französ. Leutnant im 11. Dragonerregt, verm. 1. September 1885 mit

Alphonsine Zénaïde Louise de Lubac, geb. 25. August 1861 zu Cornas.

Kinder: (1) Marie Therese, geb. 17. August 1888.

(2) Marie Ludwig, geb. 10. Oktober 1889.

2) Marie Oscar, geb. 5. November 1860 zu Bar-le-Duc, verm. 15. Oktober 1891 zu Nancy mit

Marie Paule Nathalie Durand de Villers, geb. 29. Juni 1861 zu Nancy.

3) Marie Maurice, geb. 25. Januar 1869 zu Mülhausen im Elsaß.

3. Henriette Sofie Marie Luise Pauline, geb. 23. November 1821 zu Gerstheim, verm. 7. August 1849 zu Erstein im Elsaß mit Alfred Rollé de Baudreville, vormal. Kaiserl. französ. Rittmeister.

4. Adolf Franziskus Heinrich, geb. 22. Mai 1825 zu Gerstheim, verm. 5. Mai 1863 zu Nancy mit

Elisa Freiin Du Prel, geb. 13. Januar 1835 zu Nancy.

Kinder: 1) Louise Jeanne Marie, geb. 7. März 1864 zu Nancy, verm. 5. Mai 1888 daselbst mit Jean Comte de Lamirault, französ. Leutnant im 79. Inf.-Regt.

2) Paul Marie Alfonse, geb. 26. September 1866 zu Nancy, verm. 30. Januar 1894 zu Schloß St. Victor d'Epine (Dep. Eure) mit

Gabrielle Gräfin Vangirand, geb. 23. September 1870 zu Caen (Dep. Calvados).

Kessel und Zeutsch, s. Jahrg. 1894, S. 429.

Ketelhodt, s. Jahrg. 1894, S. 430.

Ketschendorf, s. Stolzenau von Ketschendorf.

Ketteler, s. Jahrg. 1894, S. 432.

von der Kettenburg, s. Jahrg. 1894, S. 434.

Keyserlingk, s. Jahrg. 1894, S. 435.

Kielmansegg.

[Katholisch. — Oesterreich. — Wappenbrief d. d. Wien 14. September 1567 (vom Kaiser Maximilian II.); rittermäßiger Adelstand für Reich und Erblande mit Wappenbesserung d. d. Wien 20. Januar 1610; Prädikat „von Kielmansegg" 27. Oktober 1628 (für Heinrich von Kielman, Kaiserl. Rat); oberoesterr. Landmann 9. April 1630; niederoesterr. Landmann 14. Juli 1631; Reichs- und erbländ.-oesterr. Frhr. mit „Frhr von Gföhl" d. d. Prag 12. Juli 1652; in den niederoesterr. Herrenstand aufgenommen 9. September 1653 und in den oberoesterr. Herrenstand 27. August 1710. — Beschreibung des Wappens im Jahrg. 1857, S. 375, und geschichtl. Übersicht im Jahrg. 1859, S. 360.]

Carl Josef Franz Freiherr von Kielmansegg, Frei- und Erbherr zu Gföhl, geb. 12. Juni 1835 (des 29. Januar 1835 † Frhrn Franz Carl, K. K. Landrechtsauskultanten, Sohn), Herr der landtäflgen Güter Hainstetten und Leutzmannsdorf in Niederoestereich, Mitglied des oesterr. Abgeordnetenhauses und des niederoesterr. Landtags, verm. 22. Juli 1857 mit

Maria Freiin von Werner, geb. 31. Oktober 1837. [Schloß Hainstetten bei Amstetten.]

Kinder: 1. Maria Barbara Maximiliana Rosa Bernardine Angela, geb. 31. Mai 1858, verm. 22. Mai 1883 zu Hainstetten mit Carl Frhrn von Kutschera († 3. Juli 1890), Herrn auf Czellin in Böhmen, K. K. Hauptmann a. D.

2. Ida Rosa Josepha Bernardine, geb. 13. August 1859, Ehrendame des K. K. adelig-weltlichen Damenstifts „Maria-Schul" zu Brünn.

3. Carl-Heinrich Max Johann, geb. 28. November 1860, K. K. Rittmeister im Landwehr-Dragonerregt Nr. 3, verm. 26. Oktober 1886 zu Wien mit

Mathilde Henriette Luise Grimmer von Adelsbach, geb. 11. Juli 1866. [Leutzmannsdorf.]

Töchter: 1) Anna Mathilde Maria Alexandrine, geb. 6. Juli 1888 zu Leutzmannsdorf.

2) Maria Eugenie Margareta Friederike, geb. 12. Juli 1889 zu Leutzmannsdorf.

4. Ludovica Maximiliana Maria, geb. 26. März 1863.

5. Bernhardine Apollonia Georgine Maria, geb. 4. Februar 1867,

verm. 25. September 1893 zu Hainstetten mit Arnold Edlem von Chavanne-Wöber, K. u. K. Leutnant im Inf.-Regt Nr. 14.

6. Maximilian-Heinrich Josef Ludwig, geb. 30. März 1869, K. u. K. Leutnant im Dragonerregt Kaiser Ferdinand Nr. 4, verm. 4. April 1894 zu Klafterbrunn mit

Marie Gräfin von Walderdorff, geb. 22. Juli 1866.

Kienmayer.

[Katholisch. — Oesterreich. — Erbländ.-oesterr. Adel d. d. Wien 4. Januar 1754; erbländ.-oesterr. Frhr. d. d. Wien 30. September 1775; ungar. Indigenat für den Frhrn Michael († 1828), K. K. General der Kavallerie. — Beschreibung des Wappens und Näheres über die Standeserhebungen im Jahrg. 1871, S. 336.]

† Carl Freiherr von Kienmayer (geb. . . . ., † 23. März 1862, K. K. Oberstleutnant a. D., verm. . . . . mit Natalie von Sartorius [geb. . . . ., † 21. Dezember 1861]).

Kinder: 1. Heinrich Ludwig, geb. 9. November 1841, K. K. Leutnant a. D. [Wien.]

2. Sofie Helene, geb. 9. Novbr 1841, Zwillingsschwester des Obigen. [Wien.]

Killinger.

[Evangelisch. — Württemberg. — Reichsadel mit dem Prädikat „von" d. d. Wien 9. Dezember 1747 (s. Jahrg. 1879, S. 408); kön. württemb. Genehmigung zur Führung des Freiherrntitels 14. Mai 1835. — Beschreibung des Wappens und geschichtl. Übersicht im Jahrg. 1860, S. 413.]

† Friedrich Christian Georg Freiherr von Killinger (geb. 27. Juni 1768, † 12. Juni 1824 zu Oehringen, Fürstl. hohenlohescher Forstmeister, verm. 1821 mit Charlotte Friederike Freiin von Berlichingen-Hengstfeld [geb. 18. Oktober 1793, † 21. Mai 1849]).

Kinder: 1. Pauline Charlotte, geb. 7. September 1822 zu Jagsthausen, verm. 27. Juli 1858 zu Stetten mit Gustav Frhrn von Stetten († 25. Oktbr 1893), Kön. württemb. Major im Ehren-Invalidenkorps.

2. Carl Friedrich Wilhelm, geb. 25. Oktober 1823, Herr auf Anteil Hengstfeld, Kön. württemb. Forstmeister zu Neuenstadt a. d. Linde.

Kirchbach.

[Lutherisch. — Preußen. — Rittermäßiger Reichsadel mit dem Prädikat „auf Lauterbach" d. d. Wien 27. Juli 1663 (für Jonas Kirchbach und seine Schwester Veronica, vermählte Beyerin); Reichsadel ohne Prädikat d. d. Lazenburg 20. April 1682 und kursächs. Anerkennung 16. August 1690 (für Gottfried Kirchbach in kursächs. Diensten, Bruder der Obigen); Kön. preuß. Genehmigung zur Führung des Freiherrntitels laut Allerhöchster Kabinettsordre d. d. 8. Februar

1836 (für Hans Julius von Kirchbach [geb. 3. September 1801, s. unten] und seine Geschwister). — Beschreibung des Wappens und geschichtl. Notiz im Jahrg. 1866, S. 490; vgl. auch den gleichnamigen Artikel im Taschenbuch der Gräflichen Häuser.]

† Hans Julius Ernst Philipp Thurow Freiherr von Kirchbach (geb. 3. September 1801, † 30. September 1884), Kön. preuß. Kammerherr und Premierleutnant a. D., verm. I) 8. November 1834 mit Anna Luise [geb. 9. September 1808, † 8. November 1837], des † Karl Axel Dietrich Grafen von Wachtmeister auf Deyelsdorf, Bassendorf, Väsekow und Eiren, Kön. schwed. Oberstleutnants, und der † Sofie geb. von Bilow Tochter; II) 18. Novbr 1841 mit

Ottilie, geb. 23. Juli 1818, des † Wilhelm von Voigts-Rhetz, Kön. preuß. Oberforstmeisters, und der † Dorothee geb. von Uslar Tochter. [Hohenfee bei Buddenhagen im Reg.-Bezirk Stralsund.]

Kinder: a) 1r Ehe: 1. Hans Hugo, geb. 16. Oktober 1835, Kön. preuß. Oberstleutnant z. Disp., verm. 27. September 1874 zu Poberow mit

Alexandra, geb. 11. März 1855, des Agathon von Puttkamer, Majoratsherrn auf Poberow und Schickerwitz im Reg.-Bez. Köslin, und der Auguste geb. von Pfuel Tochter.

Kinder: 1) Hans Agathon Julius Carl Erich, geb. 7. Septbr 1875 zu Schickerwitz.

2) Anna Luise Johanna Auguste Dorothea Elinor, geb. 18. Januar 1878 zu Pasewalk.

3) Frida, geb. 9. August 1879 zu Pasewalk.

4) Asta, geb. 20. August 1884 zu Pasewalk.

2. Johanna Asta, geb. 25. Dezember 1836, verm. 20. Juni 1861 mit Curt von Arnim, Kön. preuß. Oberst a. D.

3. Hans Oscar, geb. 2. November 1837, Pächter des Rittergutes Spiekersdorf, Kön. preuß. Premierleutnant a. D., verm. Anfang Juli 1888 zu Dresden mit Elisabeth verwitweter Rust, geb. von Muschwitz († 22. Juni 1889 zu Spiekersdorf bei Semlow).

Sohn: Hans, geb. 12. Mai 1889 zu Spiekersdorf.

— b) 2r Ehe: 4. Hans Werner, geb. 9. September 1843, Kön preuß. Oberstleutnant à la suite des Dragonerregts König Friedrich III. (2. schles.) Nr. 8, nach Württemberg kommandiert zur Übernahme des Kommandos des Dragonerregts König (2. württemb.) Nr. 26, verm. 2. Juni 1868 zu Wersingawe mit

Ida, geb. 8. Mai 1850, des † Carl von Siegsfeld auf Wersingawe im Kreise Wohlau in Schlesien und der Julie geb. von Jagow Tochter.

Kinder: 1) Johanna Ida, geb. 5. März 1869 zu Hannover.

2) Hans Carl-Werner, geb. 17. Oktober 1870 zu Herrnstadt, Kön. preuß. Leutnant im litth. Ulanenregt Nr. 12.

3) Johanna Asta, geb. 1. Mai 1872 zu Herrnstadt.

4) Johanna Irmgard, geb. 26. Januar 1882.

5. Hans Clemens, geb. 10. Oktober 1844, Kön. preuß. Major und Bataillonskommandeur im 1. Grhzgl. hess. Inf.-(Leibgarde-) Regt Nr. 115, verm. 18. August 1869 mit

Emanuela, geb. 10. Februar 1848 (katholisch), des † Adolf von Uslar auf Bethmar und der † Vincentia geb. Jimeno Tochter.
6. Johanna Blanca, geb. 18. Oktober 1847.

Brüder.

1. † Hans Wilhelm Friedrich Philipp (geb. 31. August 1803, † 14. Mai 1841, Erbherr auf Padderow, Kön. preuß. Premierleutnant a. D., verm. 6. Juli 1838 mit Luise Freiin von Langermann und Erlencamp a. d. H. Dahlen [geb. 16. April 1813, † 25. Juni 1868 zu Berlin]).
   Sohn: Hans Philipp Ludwig Friedrich Wilhelm, geb. 20. September 1840, Erbherr auf Padderow in Pommern, Dr. jur., Kön. preuß. Landgerichtsrat beim Landgericht I zu Berlin, verm. 6. Dezember 1875 mit
   Johanna Mathilde, geb. 15. Februar 1834, des † Gutsbesitzers Hoffmann zu Nordhausen und der Marie geb. Thomas Tochter.
   Sohn: Hans Friedrich Rudolf, geb. 2. November 1876.
2. † Hans August (geb. 19. August 1809, † 20. Januar 1894 zu Mainz, Ehrenritter des Johanniterordens, Kön. preuß. Oberst a. D., verm. 7. Oktober 1842 mit Wilhelmine Freiin von Langermann und Erlencamp a. d. H. Dahlen [geb. 13. Oktober 1820, † 6. August 1883]).
   Sohn: Hans Carl Adolf August Leonhard, geb. 21. Oktober 1850, Kön. preuß. Hauptmann a. D.
3. † Hans Carl Philipp Wilhelm Ludwig Ferdinand (geb. 16. November 1810, † 1. April 1879, verm. 20. Juli 1842 mit Auguste [geb. 20. Februar 1816, † 2. September 1861], des † Ernst von Knobelsdorf, Ritterschaftsrats, und der † Ulrike geb. von der Osten Tochter).
   Söhne: 1) Hans Ernst Carl Ferdinand Curt, geb. 2. September 1843, Kön. preuß. Hauptmann a. D., verm. 24. Juni 1879 zu Dresden mit
   Johanna Sofie Fanny Alwine Elisabeth, geb. 9. Juni 1860, des † Friedrich von Butler auf Wildprechtroda und Leimbach, Kön. preuß. Staatsanwalts zu Salzwedel, und der Pauline geb. Schultze, wiederverm. mit dem Kön. preuß. Oberstleutnant Friedrich Hübner, Tochter.
   Töchter: (1) Johanna Pauline Auguste Charlotte Luise Margaretha, geb. 6. November 1880 zu Neuruppin.
   (2). . . . ., geb. 24. September 1884 zu Neuruppin.
   2) † Hans Carl Clotar Emanuel Oscar Max (geb. 28. Oktober 1846, † 29. November 1893 zu Berlin), Ehrenritter des Johanniterordens, Kön. preuß. Major a. D., verm. 3. November 1878 zu Weißdorf mit
   Marianne Henriette Natalie, geb. 3. Novbr 1860, des † Louis Leuckart auf Weißdorf im Bezirksamt Münchberg in Bayern, Kön. sächs. Amtsrats, und der Natalie geb. Timmich [unter dem Namen „Leuckart von Weißdorf" d. d. 24. Juli 1879 in den bayr. Freiherrenstand erhoben] Tochter.

Kinder: (1) Johanna Marianne Auguste Natalie Elsa, geb. 21. August 1879 zu Weißdorf.
(2) Hans Louis Ferdinand Max, geb. 3. Oktober 1881 zu Freiburg in Baden.

Kittlitz, s. Jahrg. 1894, S. 437.

Klaps.

[Katholisch. — Oesterreich. — Oesterr. Adel und Ritterstand d. d. Wien 29. Januar 1876; oesterr. Frhr. d. d. Wien 9. November 1893 (Diplom d. d. 9. Januar 1894). — W.: geviert; 1 und 4 von Schwarz und Gold gespalten, mit zweiköpfigem Adler von gewechselter Farbe; 2 und 3 in Rot ein goldener Löwe. Freiherrenkrone und zwei gekrönte Helme. Der erste mit schwarzgoldener Decke trägt einen geschlossenen, vorn mit einem schwarzen Schrägelinksbalken, belegt mit einem goldenen Stern, und hinten schwarzen mit goldenem Schrägelinksbalken überzogenen Flug; aus dem zweiten Helm mit rotgoldener Decke wächst ein goldener Löwe. Unter dem Schilde verbreitet sich ein goldenes Band mit dem Wahlspruche: „Silentio et Spe" in schwarzer Schrift.]

Der Sektionsrat im K. K. Ministerrats-Präsidium und Schatzmeister des Leopoldordens Anton Klaps erhielt als Ritter des Ordens der Eisernen Krone III. Klasse d. d. Wien 29. Januar 1876 den oesterr. Ritterstand. Als Ministerialrat in demselben Präsidium erhielt er d. d. Wien 9. November 1893 (Diplom d. d. Wien 9. Januar 1894) den oesterr. Freiherrnstand.

Anton Freiherr von Klaps, geb. 23. November 1830 zu Wien, K. K. Ministerialrat und Vorstand der Präsidialkanzlei im Ministerrats-Präsidium, Greffier des Leopoldordens, verm. 24. September 1867 zu Linz mit
Hedwig verw. Planker, des Mathias Ritters Pfersmann von Eichthal, K. K. Reg.-Rats und Vorstands der K. K. Familienfonds-Direktion, und der Theresia geb. von Manner Tochter, geb. 24. Septbr 1830 zu Göding. [Wien.]

Kleimayrn.

(Im Mannesstamme erloschen.)

[Katholisch. — Oesterreich. — Rittermäßiger Reichsadel mit dem Prädikat „von Kleimayrn" und Wappenbesserung d. d. Wien 1. September 1703 (für die Gebrüder Maximilian Ignaz und Franz Josef Kleinmayer); salzburg. Anerkennung 6. April 1725; salzburg. Landstand 28. März 1789; eingetragen in die Kön. bayr. Adelsmatrikel bei der Adelsklasse 25. September 1813; oesterr. Frhr. 9. Juli

(Diplom d. d. Wien 5. August) 1851. — Beschreibung des Wappens im Jahrg. 1855, S. 297, geschichtl. Notiz im Jahrg. 1856, S. 353.]

† Hieronymus Joseph Freiherr von Kleimayrn (geb. 30. Septbr 1772, † 22. November 1852, Präsident des K. K. niederoesterr. Merkantil- und Wechselgerichts ꝛc., verm. 7. Juli 1800 mit Maria Anna Gräfin von Platz, Freiin von Thurn [geb. 7. November 1781, † 21. März 1866 zu Wien]).

Söhne: 1. † Maria Hieronymus Rupertus Franziskus Thaddäus (geb. 8. Mai 1808 zu Salzburg, † 5. Februar 1891 zu Görz, K. u. K. Kämmerer und Oberstleutnant a. D., verm. 8. Juli 1858 zu Wien mit Pauline verwitweter Schweiger von Dürnstein, geb. Freiin Popp von Böhmstetten [geb. 19. September 1822, † 29. September 1890 zu Baden bei Wien]).

Sohn: † Maria Hieronymus Josephus Paulinus Leopoldus (geb. 2. Juli 1862 zu Verona, † 5. Februar 1892 zu Görz), K. K. Bezirkskommissär, verm. 8. Januar 1890 zu Wien mit Marie, geb. 15. Juli 1864 zu Wien, des Sisinio Frhrn von Pretis-Cagnodo, K. K. Wirkl. GRats und Ministers a. D., und der Marie geb. von Boeckmann Tochter. [Görz.]

2. † Leopold (geb. 20. Mai 1819 zu Wien, † 6. Mai 1880 zu Graz), K. K. Kämmerer und Oberstleutnant a. D., verm. I) 28. Mai 1846 mit Isabelle von Schidenhofen auf Stumb (geb. 21. März 1824, † 16. Februar 1858); II) 26. Oktober 1865 mit Melanie, geb. 19. Dezember 1826, verwitweter Freifrau von Schloißnigg, geb. von Gaquitsch. [Graz.]

Töchter 1r Ehe: 1) Anna, geb. 25. November 1851 zu Lemberg, verm. 18. April 1876 zu Meran mit Carl Ritter Schultes von Felzdorf und Tzimitz, K. u. K. Sektionsrat im Ministerium des Kaiserl. Hauses und des Äußern.

2) Maria, geb. 4. Dezember 1852 zu Lemberg, verm. 2. Juni 1883 zu Wien mit Friedrich Frhrn von Weigelsperg († 11. Dezember 1892 zu Wien), K. u. K. Oberst und Kommandanten des Dragonerregts Kaiser Ferdinand Nr. 4.

Klein von Wisenberg.

[Katholisch. — Oesterreich.]

A. Älteres Haus.

[Oesterr. Adel mit dem Prädikat „Edler von Wisenberg" 24. August (Diplom d. d. Wien 1. Dezember) 1859; oesterr. Ritter d. d. Wien 28. Januar 1864; oesterr. Frhr. 10. Juli 1872 (Diplom 12. April 1873). — Beschreibung des Wappens und Näheres über die Standeserhebungen im Jahrg. 1876, S. 364.]

† Albert Freiherr Klein von Wisenberg (geb. 16. Januar 1808 zu Seibersdorf in Oesterr.-Schlesien, † 31. Oktober 1877, Mitbesitzer der Herrschaft Wiesenberg und des Gutes Battisz, sowie von Hennersdorf mit Matzdorf in Oesterr.-Schlesien, verm. mit Amalie Langer

[geb. 14. Mai 1820 zu Damasko in Oesterr.-Schlesien, † 25. Dezbr 1889 zu Wien]).

Kinder: 1. Hubert, geb. 24. Oktober 1848 zu Prag, Mitbesitzer der Herrschaft Wiesenberg (11 783 Joch) im Kreise Olmütz in Mähren, Herr auf Kosteletz und Ziadowitz mit Skalka (742 Joch) im Kreise Hradisch in Mähren, verm. 16. Oktober 1883 zu Wien mit
Julie Freiin von Pillersdorff, geb. 25. Oktober 1859.
Tochter: Marie Julie Amalie, geb. 9. November 1884.
2. Friedrich, geb. 30. März 1850 zu Prag.
3. Wilhelm, geb. 29. Juni 1851 zu Prag, Herr auf Hennersdorf in Oesterr.-Schlesien und Matzdorf in Mähren (zusammen 2682 Joch).
4. Julie, geb. 7. Januar 1853 zu Prag, Ehrenstiftsdame des K. K. adelig-weltlichen Damenstifts „Maria-Schul" zu Brünn.
5. Amalie, geb. 24. August 1854 zu Zöptau in Mähren, verm. 30. Mai 1883 zu Wien mit Carl Ritter Nadherny von Borutin, Herrn auf Janowitz in Böhmen.

B. Jüngeres Haus.

[Oesterr. Adel mit dem Prädikat „Edler von Wisenberg" 26. Juli 1865 (Diplom 24. Mai 1866); Ausdehnung des Freiherrnstandes des Älteren Hauses auf dieses Jüngere 20. Juni (Diplom 28. Juli) 1873. — Beschreibung des Wappens und Näheres über die Standeserhebungen im Jahrg. 1876, S. 365.]

† Franz Freiherr Klein von Wisenberg (geb. 29. Juli 1825 zu Brünn, † 8. Dezember 1882, Mitbesitzer der Herrschaft Wiesenberg, sowie Herr der Herrschaft Immendorf in Niederoesterreich, verm. 3. Februar 1849 mit Leopoldine Hauptmann [geb. 20. Oktober 1829 zu Wien, † 14. Januar 1886 zu Meran]).

Kinder: 1. Franz, geb. 29. Mai 1851 zu Schottwien, Mitbesitzer der Herrschaft Wiesenberg, verm. 18. Mai 1878 zu Kamenitz mit
Emmy Freiin von Ringhoffer, geb. 6. Februar 1858. [Schloß Wiesenberg.]
Töchter: 1) Elisabeth Josefine Leopoldine, geb. 15. Mai 1885 zu Wien.
2) Emmy Josefine Leopoldine, geb. 28. August 1886 zu Wiesenberg.
3) Margarethe Josefine Leopoldine, geb. 25. August 1888 zu Wiesenberg.
2. Franziska Elisabeth Carolina, geb. 29. August 1853 zu Planina, verm. 12. Oktober 1871 mit Franz Frhrn von Ringhoffer, Großgrundbesitzer und Großindustriellem in Böhmen.
3. Friederike Rosalie, geb. 31. März 1855 zu Planina, verm. 19. Juni 1875 zu Wien mit Emanuel Frhrn von Ringhoffer, Großgrundbesitzer und Großindustriellem in Böhmen.
4. Alfred, geb. 1. Mai 1856 zu Brünn, verm. 19. August 1883 daselbst mit
Eugenie, geb. 23. Oktober 1861 zu Brünn, des Edmund Bochner Edlen von Straschisko, Fabrikbesitzers zu Brünn, und der Julie geb. Klein Tochter.
Söhne: 1) Alfred, geb. 28. Dezember 1884 zu Brünn.
2) Franz Edmund, geb. 9. November 1888 zu Brünn.

5. Marie, geb. 26. Februar 1858 zu Wien, verm. 1880 mit Carl Ritter von Ludwig, K. u. K. Feldmarschall-Leutnant.
6. Rudolf, geb. 1. Juni 1865 zu Wien, K. u. K. Leutnant der Reserve des Dragonerregts König Albert von Sachsen Nr. 3.
7. Leopoldine, geb. 15. Dezember 1866 zu Wien, verm. 23. Februar 1888 daselbst mit Ottokar Ritter von Streerowitz, K. u. K. Rittmeister im Dragonerregt Nr. 7.

Kleinberger von Kleinberg.

(Erloschen.)

[Katholisch. — Oesterreich. — Oesterr. Adel mit dem Prädikat „Edler von Kleinberg" 28. Januar 1840; oesterr. Frhr. d. d. Wien 30. November 1859. — Beschreibung des Wappens und geschichtl. Übersicht im Jahrg. 1865, S. 492.]

† Rudolf Freiherr Kleinberger von Kleinberg (geb. 1. Oktober 1831, † 19. Juni 1884 zu Krapina-Teplitz [des 22. April 1868 † Frhrn Johann, K. K. Feldmarschall-Leutnants a. D., Sohn], K. K. Hauptmann a. D.).

Kleinpaur von Weittenthal.

[Katholisch. — Oesterreich. — Erbländ.-oesterr. Frhr. d. d. Wien 16. April 1759.] (Personalbestand s. Jahrg. 1867, S. 1026, unter Weittenthal; neuere Nachrichten fehlen.)

Kleinschrod.

[Katholisch. — Bayern. — Bayr. Adel und Frhr. 10. (immatrikuliert 21.) Februar 1859. — Beschreibung des Wappens und geschichtl. Notiz im Jahrg. 1861, S. 359.]

† Carl Joseph Freiherr von Kleinschrod (geb. 10. Juli 1797 zu Würzburg, † 24. September 1866, Kön. bayr. Staatsrat im außerordentlichen Dienst, Erster Präsident des Oberappellationsgerichts, Reichsrat der Krone Bayern auf Lebenszeit und Präsident der Kammer der Reichsräte, verm. I) 25. März 1841 mit Caroline Gräfin Guiot du Ponteil [geb. 22. November 1821 zu Regensburg, † 5. Januar 1851 zu Pisa]; II) 23. März 1854 mit Sophie Freiin Wambolt von Umstadt [geb. 19. November 1797, † 14. Oktober 1877 zu München], Ehrenstiftsdame des Kön. bayr. St. Anna-Ordens).

Kinder 1r Ehe: 1. Heinrich, geb. 31. Januar 1842, Kön. bayr. Oberamtsrichter zu München, verm. I) 10. Mai 1870 mit Emilie von Schmid (geb. 15. Juli 1851, † 21. April 1871); II) 10. Januar 1874 mit

Therese Freiin von Pfetten-Arnbach, geb. 3. Dezember 1854.

Kinder: a) 1r Ehe: 1) Sofie Emilie Caroline Josepha Maria,

geb. 21. April 1871 zu München, verm. 12. Mai 1891 mit Anton Manz, Kön. bayr. Rittmeister im 1. Schweren Reiterregt.
— b) 2c Ehe: 2) Alexander Carl Heinrich Maria, geb. 19. April 1876 zu München.
3) Isabella Auguste Therese Maria, geb. 15. August 1880 zu München.
4) Carl Johann Heinrich Maria, geb. 10. Oktbr 1882 zu München.
5) Maria Theresia Anna, geb. 14. September 1884 zu München.
2. Mathilde, geb. 13. Oktober 1844, verm. 6. Mai 1865 mit Theodor Grafen von Spreti, Fideikommißherrn auf Kapfing, Kön. bayr. Kämmerer. [Landshut.]

Kleinsorgen*.

[Katholisch. — Preußen (Provinz Westfalen). — Alter westfälischer Adel; preuß. Frhr. nach dem Rechte der Erstgeburt (verknüpft mit dem Familienfideikommiß) d. d. Erdmannsdorf 10. Oktober 1846. — Besitz: das unter dem 8. November 1869 errichtete, unter dem 1. Februar 1870 bestätigte Fideikommiß, bestehend aus den Gütern Schüren (seit 1640 im Besitz der Familie), Bleffenohl (seit 1832) und Bettinghausen (seit 1801) im Regierungsbezirk Arnsberg. — Beschreibung des Wappens und geschichtl. Übersicht im Jahrg. 1884, S. 427.]

† Maximilian Friedrich Franz Josef Freiherr von Kleinsorgen (geb. 18. Dezember 1802, † 22. März 1890 zu Bleffenohl, Fideikommißherr, Kön. preuß. Leutnant a. D., verm. 29. Juli 1828 mit Friederike [geb. 15. Oktober 1799 zu Berlin, † 2. Juli 1875 zu Bleffenohl], des † Dietrich von Schlechtendal, Kön. preuß. Oberlandesgerichts-Präsidenten zu Paderborn, und der Charlotte geb. Bartels Tochter).

Kinder: 1. † Carl von Kleinsorgen (geb. 1. Dezember 1829 zu Schüren, † 13. Januar 1889 zu Berlin), Kön. preuß. Amtsgerichtsrat zu Meschede, Mitglied des preuß. Abgeordnetenhauses, verm. 19. Juli 1870 mit
Ferdinandine Freiin von Schade-Salwey, geb. 22. Mai 1849.
Kinder: 1) Maximilian Freiherr von Kleinsorgen, geb. 26. April 1871 zu Meschede, Fideikommißherr, verm. 1. Oktober 1892 mit Auguste von Kleinsorgen a. d. H. Brockhausen, geb. 21. November 1868 (s. unten). [Bleffenohl bei Eslohe.]
Tochter: Auguste Marianne Sophie von Kleinsorgen, geb. 18. Oktober 1893.
2) Friederike Ferdinandina Pia von Kleinsorgen, geb. 25. Dezember 1874 zu Meschede.
3) Carl Burghard Pius von Kleinsorgen, geb. 31. Januar 1877 zu Meschede.
2. † Eduard von Kleinsorgen (geb. 31. Dezbr 1830, † 12. Mai 1883), Kön. preuß. Major a. D., verm. 20. November 1866 mit
Amelie von Zelion genannt von Brandis, geb. 12. November 1837. [Godesberg a. Rh.]
Tochter: Huberia von Kleinsorgen, geb. 27. Februar 1868 zu Osnabrück.

3. Maximilian von Kleinsorgen, geb. 26. Juni 1832 zu Schüren, Herr auf Brockhausen und Tempelhof bei Soest, vormals Bürgermeister zu Winterberg, verm. 8. Januar 1863 mit
Auguste von Krane a. d. H. Brockhausen. [Brockhausen bei Soest.]
Kinder: 1) Agnes von Kleinsorgen, geb. 17. April 1865 zu Winterberg.
2) Maximilian von Kleinsorgen, geb. 23. Oktbr 1866 zu Winterberg, Kön. preuß. Leutnant im Feldartillerieregt Nr. 36.
3) Adolf von Kleinsorgen, geb. 17. November 1867 zu Meschede, Kön. preuß. Regierungsreferendar zu Stettin.
4) Auguste von Kleinsorgen, geb. 21. November 1868 zu Brockhausen, verm. 1. Oktober 1892 mit Maximilian Frhrn von Kleinsorgen auf Bleffenohl (s. oben).
5) Josef von Kleinsorgen, geb. 30. Januar 1870 zu Brockhausen.
6) Anna von Kleinsorgen, geb. 22. Dezbr 1870 zu Brockhausen.
7) Carl von Kleinsorgen, geb. 5. März 1872 zu Brockhausen, stud. jur. zu München.
8) Eduard von Kleinsorgen, geb. 4. November 1873.
9) Hermann von Kleinsorgen, geb. 12. November 1874.
10) Sofie von Kleinsorgen, geb. 31. Oktober 1875.
11) Maria von Kleinsorgen, geb. 14. Februar 1879 zu Brockhausen.
12) Otto von Kleinsorgen, geb. 20. Mai 1881 zu Paderborn.
4. Adolf Justus Hermann Theodor Maria von Kleinsorgen, geb. 5. Oktober 1834 zu Schüren, Kön. preuß. Landgerichtsrat beim Landgericht zu Thorn, verm. 20. Mai 1875 mit
Marie Antonie Franziska Huberta Walburga, geb. 25. Juni 1855 zu Dülmen, des Maria Levin Ludwig Josef von Spiessen, Kön. preuß. Kreisgerichtsrats a. D., und der Maria Engelberta Aloysia geb. Freiin von Rump zu Crange Tochter.
5. Julie von Kleinsorgen, geb. 13. November 1835 zu Schüren. [Paderborn.]
6. Bertha von Kleinsorgen, geb. 25. November 1836 zu Schüren. [Paderborn.]

Klekler-Schiller von Herdern.

[Katholisch. — Oesterreich (Tirol). — Oesterr. Adel und Frhr. (durch Übertragung) unter dem Namen „Klekler-Schiller von Herdern" 14. Juni (Diplom d. d. Wien 15. Dezember) 1874. — Beschreibung des Wappens und geschichtl. Übersicht im Jahrg. 1878, S. 704.]

† Ludwig Freiherr Klekler-Schiller von Herdern (geb. 28. September 1843 zu Wiener-Neustadt, †), K. u. K. Major des Ruhestandes, verm. 7. April 1877 mit
Emilie Maria Josefine, geb. 7. August 1858, des Dr. jur. Maximilian Weczerek, K. K. Hof- und Gerichtsadvokaten, Tochter. [Trient.]
Kinder: 1. Adolf Johann Max Ludwig, geb. 24. Juni 1878 zu Krems.
2. Gabriele Maria Serafine, geb. 16. August 1881 zu Innsbruck.

Kleudgen.

[Protestantisch und katholisch. — Baden und Bayern. — Aus Holland stammend. — Reichsadel (Bestätigung) sowie Reichsfehr. und bayr. Frhr. d. d. München 4. Juli 1792 (vom Kurfürsten Carl Theodor von Pfalzbayern, als Reichsvikar); Bestätigung des Reichsfreiherrnstandes d. d. Wien 12. Dezember 1803 (vom Kaiser Franz II.); immatrikuliert im Königreich Bayern bei der Freiherrenklasse 9. Oktober 1813. — Beschreibung des Wappens und geschichtl. Notiz im Jahrg. 1875, S. 367.]

† Jacob Joseph Freiherr von Kleudgen (geb. 28. August 1738, † 18. Juli 1822 zu Mergentheim, Kön. bayr. Geh. Rat ꝛc., verm. I) mit Anna Gertrud Frett [†]; II) mit Maria Anna Antonie Werner [† 7. Mai 1779]; III) mit Eleonore Amalie von Weinbach [geb. 12. Oktober 1757, † 3. Juli 1820]).

Söhne: a) 1r Ehe: 1. † Damian (geb. 18. Dezember 1766, † 14. November 1830, Grhzgl. bad. Hofgerichtsrat und Universitätssyndikus zu Heidelberg, verm. mit Anna Maria Heiderich [† 6. August 1843]).

Sohn: † Friedrich Anton (geb. 29. August 1794, † 28. April 1867, Grhzgl. bad. Kammerherr und Oberpostrat, verm. 10. Januar 1822 mit Elisabeth Meerwein [geb. 23. Oktober 1802, † 14. Januar 1881]).

Kinder: (1) † Friedrich (geb. 30. Januar 1824, † 30. Oktbr 1881), Kön. preuß. Oberstleutnant z. Disp., verm. 2. April 1881 mit Katharina Elisabeth Rohrmeister, geb. 23. Oktober 1830 (protestantisch). [Karlsruhe.]

(2) Elise, geb. 22. Juni 1828.

(3) Anna, geb. 29. Juli 1836.

— b) 2r Ehe: 2. † Friedrich (geb. 17. Januar 1785, † 14. Januar 1845, Kön. bayr. Oberpostmeister zu Würzburg, verm. mit Amanda von Zwack-Holzhausen [† 19. März 1867]).

Sohn: † Wilhelm (geb. 1. Oktober 1810, † 14. Juli 1849, verm. 1. Februar 1845 mit Luise Freiin Zobel von Giebelstadt zu Darstadt [geb. 10. Juni 1805; protestantisch; † 10. Juni 1891 zu Bordighera i. d. Riviera]).

Sohn: Friedrich Philipp, geb. 23. Februar 1846 (protestantisch), Herr auf Astheim im Landgericht Volkach in Bayern, verm. 12. Mai 1892 mit

Anna Elisabeth Pudmenzky, geb. 6. Juni 1865 zu Neuwied a. Rh. [Bordighera i. d. Riviera.]

Kleydorff.

[Evangelisch. — Rußland. — Adel und Frhr. im Grhzgt. Hessen 21. Dezember 1868. — Beschreibung des Wappens und Näheres über die Standeserhebung im Jahrg. 1873, S. 342.]

Camilla Freifrau von Kleydorff, geb. Stefańska, geb. 21. Januar 1840 (katholisch), verm. in morganatischer Ehe 28. Dezember 1868

mit Emil Carl Adolf Prinzen zu Sayn-Wittgenstein-Berleburg († 16. September 1878), Herrn des Majorats Probosczewice (verliehen 1863 von Sr. Maj. Kaiser Alexander II. von Rußland) in Russisch-Polen, Kaiserl. russ. Generalleutnant à la suite und Generaladjutanten Sr. Maj. des Kaisers. [Wiesbaden.]

Söhne, Freiherren von Kleydorff: 1. Ludwig Carl Lucian, geb. 5. Oktober 1869 zu Niederwalluff a. Rh., Majoratsherr auf Probosczewice in Russisch-Polen, Kön. preuß. Leutnant im 1. hess. Husarenregt Nr. 13.

2. Wilhelm Franz Otto, geb. 15. Juli 1871 zu Niederwalluff a. Rh., Kais. Seekadett.

3. Marian Eberhard Franz Emil, geb. 31. Mai 1874, Leutnant im 1. Grbzgl. hess. Dragonerregt (Garde-Dragonerregt) Nr. 23.

Klezl von Norberg.

[Katholisch. — Oesterreich. — Oesterr. Adel mit dem Prädikat „Edler von" 17. Januar 1826; oesterr. Frhr. mit dem Prädikat „von Norberg" 1. (Diplom d. d. Wien 16.) März 1874. — Beschreibung des Wappens und geschichtl. Übersicht im Jahrg. 1875, S. 369.]

† Eduard Freiherr Klezl von Norberg (geb. 1805, † 16. April 1874, K. K. Hof- und Ministerialrat a. D., verm. 28. November 1833 mit Theresia Freiin von Testa [geb. 18. Oktober 1816 zu Konstantinopel, † 23. Januar 1885 zu Penzing bei Wien]).

Kinder: 1. Bertha Maria Anna Augusta, geb. 9. Juli 1836 zu Konstantinopel.

2. Caroline Maria Theresia, geb. 7. Oktober 1840 zu Konstantinopel, Chorschwester im Orden vom Allerheiligsten Erlöser zu Wien.

3. Ludovica Anna Maria Franziska, geb. 25. August 1845 zu Konstantinopel.

4. Ottilie Maria Theresia, geb. 1. April 1850 zu Konstantinopel, verm. 21. April 1868 mit Franz Ritter von Eisenbach, Inspektor bei der K. K. Generalinspektion der oesterreichischen Eisenbahnen.

5. Otto Eduard Philipp Maria Anna, geb. 23. August 1854 zu Hietzing bei Wien, K. u. K. Hof- und Ministerialsekretär im Ministerium des Kaiserlichen Hauses und des Äußern, verm. 6. September 1881 zu Stiebar mit

Marie Leonilde Edler von Raab, geb. 2. April 1861 zu Wien, Mitbesitzerin der Herrschaft Stiebar (ehemals Ober- und Nieder-Hauseck) bei Gresten in Niederoesterreich, des † Eduard Ritters von Raab, Herrn auf Stiebar, und der † Marie geb. Freiin von Knorr Tochter. [Wien.]

Kinder: 1) Eduard Otto Franz de Paula Josef Maria, geb. 27. Mai 1884 zu Penzing bei Wien.

2) Felix Eduard Alois Otto Maria, geb. 21. Juni 1885 zu Hietzing bei Wien.

3) Maria Josepha Paula Ottilie, geb. 15. August 1886 zu Stiebar.

4) Otto Paul Franz Johann Clemens Maria, geb. 29. August 1888 zu Stiebar.
5) Heinrich Alphons Maria Otto Gerard, geb. 17. Oktober 1893 zu Hietzing bei Wien.

6. Alfons Franz de Paula Maria Anton Josef, geb. 8. August 1858 zu Hietzing bei Wien, Dr. jur., K. K. Bezirkskommissär der niederoesterr. Statthalterei und Leutnant der Landwehr. [Krems a. d. Donau.]

Klöckler von Veldegg und Münchenstein.

[Katholisch. — Elsaß. — Diese Familie, welche aus dem vormal. oesterreichischen Schwaben stammt, ist seit dem XVI. Jahrhundert durch Erbschaft der Lehen des Simon von Ferrette (zu deutsch: von Pferdt) im Oberelsaß belehnt, gehörte aber zu gleicher Zeit der reichsunmittelbaren Ritterschaft des Niederelsasses an, worüber das Direktorium dieser ehemaligen Ritterschaft s. d. 1. Juli 1789 die letzte Bestätigung erteilte. — Beschreibung des Wappens und geschichtl. Übersicht im Jahrg. 1868, S. 493, ältere Genealogie im Jahrg. 1874, S. 338.]

† Charles Freiherr Klöckler von Veldegg und Münchenstein (geb. 28. Juni 1793, † 31. Dezbr 1857, verm. 30. Septbr 1822 mit Marie Françoise [geb. 1. März 1804, † .....], des Frhrn von Blasa]rer-Wartensee auf Schloß Aesch, Oberstallmeisters des Fürstbischofs von Basel, und der Antoinette geb. Freiin von Rotberg Tochter).

Kinder: 1. Marie Félicité, geb. 23. November 1825, Ordensdame der Kongregation sacré-cœur. [Montluçon.]

2. † Charles Camille Eugène (geb. 2. Januar 1832 zu Ferrette, † 31. Juli 1889 zu Versailles, Kaiserl. deutscher Landgerichtsdirektor zu Kolmar, verm. 20. Oktober 1857 mit Marie Camille [geb. 4. März 1836, † 17. September 1888 zu Kolmar], des † Eduard Richert, Rats in Kolmar, Tochter).

Kinder: 1) Charles Eduard Morand, geb. 28. Oktober 1858, Kön. preuß. Rittmeister im Dragonerregt von Bredow (1. schles.) Nr. 4, verlobt im Juli 1894 mit Yances, des ..... von Bedczy auf Schmograu, Kön. preuß. Rittmeisters a. D. und Landesältesten, und der † Rosaly geb. Freiin von Stosch Tochter.

2) Anne Marie Françoise Béatrice, geb. 28. Dezember 1873, verlobt im Juni 1894 mit Friedrich Frhrn von Esebeck.

3. Charles Léon Philippe, geb. 16. März 1834 zu Ferrette, Kaiserl. deutscher Regierungsrat in der Landesverwaltung von Elsaß-Lothringen, verm. 6. Juni 1859 mit

Anna Wilhelmine Rosamunde (katholisch seit 1859), geb. 20. Juli 1838, des Leopold von Trotha a. d. H. Hecklingen, Kön. preuß. Oberst z. Disp., und der † Wilhelmine geb. von Berlepsch a. d. H. Seebach Tochter. [Straßburg i. E.]

Kinder: 1) Eugène Marie Guillaume Raymond, geb. 8. Januar 1870 zu Paris, Leutnant der Reserve des 2. Grhzgl. hess. Dragonerregts (Leib-Dragonerregts) Nr. 24, verm. 2. Dezbr 1893 mit Irene Buffleb-Scanavi.

2) Maria-Walburga, geb. 1. Dezember 1879 zu Kolmar.

4. Marie Antoinette Françoise, geb. 26. April 1839, verm. 20. Dezember 1867 mit Louis Lassel de Belavalle, Reisemarschall weiland des Kaisers Napoleon III.
5. Marie Anne, geb. 2. April 1844, verm. 1. März 1869 mit Alexander von Pietri a. d. H. Sartène auf Korsika († 1889). [Ajaccio.]

Klot-Trautvetter, s. Taschenb. der Gräfl. Häuser.

Knebel von Treuenschwerdt.

(Im Mannesstamme erloschen.)

[Katholisch. — Oesterreich. — Oesterr. Adel mit dem Prädikat „Edler von Treuenschwerdt" 5. April 1841; oesterr. Ritter d. d. Wien 20. November 1850; oesterr. Frhr. 18. Dezember 1866. — Beschreibung des Wappens und Näheres über die Standeserhebungen im Jahrg. 1874, S. 338.]

† Albert Freiherr Knebel von Treuenschwerdt (geb. 23. Mai 1817 zu Esseg in Slavonien, † 25. November 1890 zu Wien), K. K. GRat, Feldzeugmeister und Präsident des Obersten Militärgerichtshofes a. D., auch Inhaber des 76. Inf.-Regts, verm. 1851 mit
Henriette Jane Paulet (evangelisch), des † Gerald Courcy, Kön. großbritann. Oberstleutnants (vierten Sohnes des 26. Barons Courcy of Courcy). Tochter.

Tochter: Susanne Albertine, geb. 1. November 1859 zu Brünn, verm. 24. Juli 1890 zu Reichenau in Niederoesterreich mit Ferdinand Eduard Poche aus Manchester.

von dem Knesebeck-Milendonk, s. Jahrg. 1894, S. 441.

Knigge, s. Jahrg. 1894, S. 442.

Knobelsdorff, s. Jahrg. 1894, S. 444.

Knobloch von Hausen-Aubier, s. Jahrg. 1894, S. 446.

Knopp von Kirchwald.

[Katholisch. — Oesterreich. — Oesterr. Adel mit dem Prädikat „von Kirchwald“ 7. Dezember 1832; oesterr. Ritter d. d. Wien 16. Oktober 1860; oesterr. Frhr. d. d. Wien 23. Januar 1872. — Beschreibung des Wappens und Näheres über die Standeserhebungen im Jahrg. 1874, S. 344.]

† Carl Freiherr Knopp von Kirchwald (geb. 25. Oktbr 1811, † 16. Januar 1877, K. K. Feldmarschall-Leutnant a. D., verm. 22. Mai 1850 mit Anna Maria Luise Scandella [geb. 18. Juli 1822, † 4. Januar 1880 zu Triest]).

Kinder: 1. Elise Maria, geb. 6. Juli 1852 zu Brünn.
2. Franziska Maria Katharina, geb. 8. Dezember 1856 zu Triest.
3. Carolina Maria Isabella Alexandrina, geb. 2. November 1858 zu Brünn.
4. Carl Aloys, geb. 10. Juni 1860 zu Triest, K. u. K. Hauptmann im Inf.-Regt Frhr von Waldstätten Nr. 97.
5. Franz Josef, geb. 10. Juni 1860 zu Triest, Zwillingsbruder des Vorigen, K. K. Leutnant a. D. [Triest.]

Knorr von Rosenroth.

(Im Mannesstamme erloschen.)

[Evangelisch. — Oesterreich. — Wappenbesserung im Reichsadel d. d. Prag 27. Juli 1549; Bestätigung des ritterm äßigen Reichsadels mit Wappenbesserung d. d. Wien 9. April 1624 und d. d. Wien 26. April 1668; grhzgl. hess. Bescheinigung über die adelige Abstammung 25. April 1817 (durch Ministerialreskript); oesterr. Frhr. d. d. Wien 28. Februar 1826. — Beschreibung des Wappens und geschichtl. Übersicht im Jahrg. 1868, S. 414.]

† Friedrich August Freiherr Knorr von Rosenroth (geb. 3. August 1783 zu Friedberg in der Wetterau, † 26. Dezember 1856 zu Wien, K. K. Major a. D., verm. I) 1824 mit Caroline [geb. 16. Mai 1786; katholisch; † 20. Juli 1827 kinderlos]. Witwe des 18. November 1821 † Josef Ignaz Wenzel Grafen von Unwerth, geb. Freiin Deym von Stříteż; II) 12. Februar 1833 mit Julie [geb. 17. Februar 1811, † 18. Dezember 1833], des Carl von Geusau und der Juliane geb. von Thom Tochter).

Tochter 2r Ehe: Ludwine, geb. 20. November 1833, verm. 19. September 1853 mit Hans Franz Carl Grafen von Hallwyl auf Wimsbach in Oberoesterreich, K. K. Rittmeister a. D.

Knyphausen, s. Inn- und Knyphausen.

Kober.

[Katholisch. — Oesterreich. — Oesterr. Adel und Frhr. d. d. Wien 26. November 1882. — Beschreibung des Wappens und Näheres über die Standeserhebung im Jahrg 1887, S. 489.]

Guido Freiherr von Kober, geb. 11. Juni 1833 zu Gblumetz in Böhmen, K. u. K. Feldzeugmeister, verm. 1) mit Isabella Freiin von Simbschen (geb. 26. Mai 1827, † 26. April 1881 zu Wien); 11) mit . . . . . .

Sohn: Olivier, geb. 24. Januar 1857 zu Wien, K. K. Finanzsekretär zu Triest.

Koblitz von Willmburg.

[Katholisch. — Oesterreich. — Oesterr. Adel und Ritterstand mit dem Prädikat „von Willmburg" d. d. Wien 12. Dezember 1874; oesterr. Frhr. d. d. Ischl 27. Juli (Diplom d. d. Wien 5. September) 1893. — W.: geviert mit rotem Herzschild, worin der lateinische goldene Buchstabe W, über welchem eine Königskrone schwebt (Namenszug des Erzherzogs Wilhelm). 1 und 4 in Gold ein schwarzer Adler am Spalt; 2 und 3 in Blau ein mit einem schwarzen Schwert belegter goldener Schrägerechtsbalken, beiderseits begleitet von einem goldenen Stern. Freiherrenkrone und drei gekrönte Helme. Der erste mit schwarzgoldener Decke trägt einen geschlossenen vorn schwarzen, hinten goldenen Flug; der zweite mit rotgoldener Decke trägt einen vollen natürlichen Pfauenwedel, und aus dem dritten mit blaugoldener Decke wächst ein goldener Löwe mit aufgeschlagenem Schweife hervor, der mit seiner rechten Pranke eine brennende schwarze Granate vor sich hält.]

Johann Koblitz, K. u. K. Generalmajor und Kammervorsteher Sr. K. u. K. Hoheit des Erzherzogs Wilhelm, erhielt als Ritter des Leopoldordens d. d. Wien 12. Dezember 1874 mit dem Prädikat „von Willmburg" den oesterr. Adel und Ritterstand, sowie als K. u. K. Wirkl. Geh. Rat und Feldzeugmeister nach 60jähriger effektiver Militärdienstzeit mittels Allerhöchsten Handschreibens d. d. Ischl 27. Juli (Diplom d. d. Wien 5. September) 1893 den oesterr. Freiherrnstand.

Johann Baptist Alois Christof Freiherr Koblitz von Willmburg, geb. 15. April 1818 zu Verona, K. u. K. Wirkl. Geh. Rat und Feldzeugmeister, Kammervorsteher weiland Sr. K. u. K. Hoheit des Erzherzogs Wilhelm, verm. . . . . 18.. zu Wien mit

Barbara Ludmilla Littmann, geb. 15. März 1845. [Wien.]

Söhne: 1. Johann Baptist Ludwig, geb. 20. Juli 1868 zu Mauer bei Wien, K. u. K. Oberleutnant im Korps-Art.-Regt Nr. 2. [Wien.]

2. Anton Otto, geb. 3. Juni 1870 zu Mauer bei Wien, Dr. jur., K. K. Konzeptspraktikant bei der K. K. niederoesterr. Statthalterei. [Wiener-Neustadt.]

Kochmeister.

[Evangelisch. — Ungarn. — Oesterr. Adel und Frhr. d. d. Wien 6. Januar 1876. — Beschreibung des Wappens und Näheres über die Standeserhebungen im Jahrg. 1879, S. 417.]

Friedrich Freiherr von Kochmeister, geb. 16. Novbr 1816 zu Oedenburg, Präsident der Handels- und Gewerbekammer zu Budapest, sowie Präses der Pester Waren- und Effektenbörse und des Schiedsgerichts derselben, auch Mitglied der Budapester hauptstädtischen Repräsentanz, verm. 19. Mai 1842 mit
Caroline Hornbostel, geb. 4. August 1819 zu Wien. [Budapest.]

Kochtitzky, s. Jahrg. 1894, S. 449.

Köckritz, s. Jahrg. 1894, S. 450.

Kolbensteiner.

[Katholisch. — Oesterreich. — Oesterr. Adel und Frhr. 3 Juni 1874. — Beschreibung des Wappens und Näheres über die Standeserhebung im Jahrg. 1877, S. 436.]

† Wilhelm Freiherr von Kolbensteiner (geb. 1. Mai 1819, † 27. September 1875, K. K. Sektionschef im Handelsministerium und Generaldirektor für Posten und Telegraphen, verm. 16. November 1847 mit Josephine Wahl [geb. 22. Januar 1826, † 23. Septbr 1887]).
Kinder: 1. Wilhelm Johann, geb. 28. August 1848, Dr. jur., K. K. Ministerialrat im Finanzministerium.
2. Marie Josefine, geb. 28. Februar 1852, verm. 11. Juli 1874 mit Dr. jur. Anton Ritter Hoffmann von Ostenhof, K. K. Ministerialsekretär im Handelsministerium.

Koller.

[Katholisch. — Oesterreich (Böhmen). — Oesterr. Frhr. d. d. Wien 26. Dezbr 1810; Inkolat in Böhmen d. d. Wien 25. Januar 1815. — Beschreibung des Wappens und Näheres über die Standeserhebungen im Jahrg. 1877, S. 437.]

† Alexander Freiherr von Koller (geb. 3. Juni 1813 zu Prag, † 29. Mai 1890 zu Baden bei Wien), K. u. K. GMaj, General der Kavallerie, Hauptmann der Ersten Arcierenleibgarde und Reichskriegsminister,

auch Inhaber des 8. Husarenregts., Mitglied des Herrenhauses des oesterr. Reichsrats auf Lebenszeit, verm. 7. Septbr 1846 mit
Auguste Raymann, geb. 29. Juni 1819.

Kinder: 1. Alexander Wilhelm Johann Nepomuk, geb. 8. März 1850 zu Hohenmauth, K. K. Ministerialsekretär im Handelsministerium.
2. Johanna Alexandrine Anna, geb. 26. Juli 1851, verm. 16. Mai 1887 zu Baden bei Wien mit Friedrich Frhrn von Haan (s. Haan von Haanenbahl), K. u. K. Kontreadmiral a. D.
3. August, geb. 4. November 1856, K. u. K. Rittmeister im Dragonerregt Fürst zu Windisch-Graetz Nr. 14, verm. 18. Juni 1883 zu Blatna mit
Maria Freiin von Hildprandt von und zu Ottenhausen, geb. 9. Dezember 1860.

Töchter: 1) Alexandrine Auguste Johanna Maria, geb. 17. Mai 1884 zu Klattau.
2) Maria Johanna Auguste Alexandrine, geb. 28. März 1886 zu Taus in Böhmen.

Komers von Lindenbach.

[Katholisch. — Oesterreich. — Frhr. Carl (A) und Frhr. Emanuel (B) waren Brüder. — Beschreibung des Wappens und geschichtl. Übersicht im Jahrg. 1872, S. 335.]

A. Älteres Haus.

[Oesterr. Adel und Ritterstand mit dem Prädikat „von Lindenbach" d. d. Wien 17. November 1854; oesterr. Frhr. d. d. Wien 11. Januar 1862.]

† Carl Eduard Freiherr Komers von Lindenbach (geb. 1. November 1797 zu Humpoletz in Böhmen, † 1. Mai 1870, K. K. Generalauditor und Sektionschef im Kriegsministerium, verm. 24. Juli 1838 mit Marie Wabra [geb. 2. Oktober 1816, † 2. Dezember 1873 zu Lipkowawoda]).

Kinder: 1. Hermine, geb. 12. März 1842, verm. 24. Juli 1865 mit Friedrich Florian, K. K. Oberstleutnant a. D.
2. Irma, geb. 15. Februar 1844.
3. Jaroslaw[1]), geb. 12. Januar 1846, Herr auf Lipkowawoda und Wlassenitz in Böhmen, verm. 2. Juni 1878 zu Wien mit
Helena Debra von Moroda, geb. 17. Mai 1856 zu Budapest, des Raum Debra von Moroda und der † Anna geb. von Kaschina Tochter. [Schloß Lipkowawoda bei Pilsgram.]

Söhne: 1) Alfred, geb. 11. April 1879.
2) Rudolf, geb. 6. Juni 1880.

[1]) Freiherr Jaroslaw soll gestorben sein; Näheres war nicht zu ermitteln.

B. Neueres Haus.

[Oesterr. Adel und Ritterstand mit dem Prädikat „von Lindenbach" d. d. Wien 22. September 1860; oesterr. Frhr. 28. April 1869.]

† Emanuel Heinrich Freiherr Komers von Lindenbach (geb. 20. Dezember 1810 zu Humpoletz in Böhmen, † 19. Januar 1889), K. K. Wirkl. GRat und Präsident des Oberlandesgerichts zu Lemberg, verm. 17. Februar 1838 mit

Anna Edler von Marenzeller, geb. 19. Dezember 1818.

Söhne: 1. Camillo, geb. 2. Dezember 1839, K. u. K. Generalmajor und Kommandant der 29. Infanterie-Truppendivision, verm. 19. Februar 1870 mit

Marie Edler von Marenzeller, geb. 10. Juni 1844.

Kinder: 1) Rudolf, geb. 2. August 1871, K. u. K. Leutnant im Inf.-Regt Prinz zu Hohenlohe-Schillingsfürst Nr. 87.
2) Marie, geb. 11. Februar 1879.
3) Emil, geb. 21. September 1885.

2. Hugo, geb. 27. September 1841, K. u. K. Generalmajor und Kommandant der 8. Kavalleriebrigade, verm. 22. Mai 1876 zu Wien mit

Katharina Edler von Marenzeller, geb. 12. April 1857.

Töchter: 1) Helene Anna, geb. 27. April 1878.
2) Elisabeth Anna, geb. 17. Oktober 1885.

Kometer von Trübein.

[Katholisch. — Oesterreich. — Erbländ.-oesterr. rittermäßiger Adel nebst Wappenvermehrung d. d. Graz 10. Januar 1584 (vom Erzherzog Carl von Oesterreich), Landmann in Kärnten 21. Februar 1607; Bestätigung des erbländ.-oesterr. Adels mit Wappenvermehrung Königsfeld d. d. Wien 24. Oktober 1626; steiermärk. Landmann 4. September 1664; erbländ.-oesterr. Frhr. mit dem Prädikat „von Trübein" und Wappenvermehrung Kemnath zu Ach d. d. Wien 11. Novbr 1670; oesterr. Bestätigung des Freiherrnstandes d. d. Wien 10. September 1848. — Khemeter, Kömeter, Kometer sind die verschiedenen Gestaltungen des Familiennamens, wie er im Laufe der Jahrhunderte in Urkunden vorkommt. — Beschreibung des Wappens im Jahrg. 1854, S. 273.]

† Johann Baptist Freiherr Kometer von Trübein (geb. 3. März 1804, † 31. März 1880), Herr auf Puchenstein, verm. 9. April 1849 zu Wien mit

Emilie Kornides von Krempach, geb. 2. April 1823.

Söhne: 1. Hans Carl, geb. 28. August 1850 zu Puchenstein, Herr auf Puchenstein bei Unter-Draubing in Steiermark.

2. Georg Arthur, geb. 18. November 1851 zu Puchenstein.

Bruder.

† Georg Bartholomäus Josef (geb. 24. April 1805, † 6. März 1884), Herr auf Seltenheim, verm. 26. Februar 1835 mit

Maria, geb. 14. September 1817, des Franz Ritters von Fritsch Tochter.

Kinder: 1. Bertha Dominica, geb. 5. Novbr 1835, Stiftsdame.
2. Amanda Maria, geb. 16. Novbr 1837, Stiftsdame in Kärnten.
3. Sidonia Auguste, geb. 13. Januar 1842, verm. 27. Juni 1887 zu Seltenheim mit Felix Grafen von Wagensperg, K. u. K. Kämmerer und Oberleutnant a. D. [Seltenheim bei Klagenfurt.]
4. Johanne Georgine, geb. 23. Oktober 1844.
5. Olga Hemma, geb. 13. September 1849.
6. Hermine Maria, geb. 19. März 1851.
7. Georg Leopold, geb. 2. Oktober 1859, Herr auf Seltenheim in Kärnten, K. u. K. Rittmeister im Dragonerregt Kaiser Nikolaus I. von Rußland Nr. 5, verm. 23. Mai 1885 mit Ernestine, des Dr. phil. Carl Friesach, K. K. Regierungsrats und Hauptmanns a. D., und der Ernestine geb. Trebisch Tochter.
Kinder: 1) Sidonie Sofie Ernestine, geb. 30. Januar 1886.
2) Karl Georg, geb. 4. Juni 1890.

König (auch König-Warthausen).

[Evangelisch. — Württemberg. — Rittermäßiger Adelsstand für Reich und Erblande nebst Bestätigung und Verbesserung des ihrem Vater vom Pfalzgrafen Ludwig bei Rhein 1582 ertheilten Wappens d. d. Wien 4. Juni 1623 (für die Brüder Martin Andreas und Johann Franz König); Bestätigung des Reichsadels 8. Mai 1740 (vom Hofpfalzgrafen Scheffern). — Beschreibung des Wappens im Jahrg. 1855, S. 299, geschichtl. Übersicht im Jahrg. 1854, S. 204, Stammtafel im Jahrg. 1877, S. 441.]

A. Älteres Haus.

[Württemberg. Adelsbestätigung 21. März 1812; württemberg. Frhr. 14. Oktober 1823. Der im Besitz des Majorats Warthausen befindliche Ast führt laut kön. württemberg. Diplom d. d. 15. Februar 1867 (für den Frhrn Richard, s. unten) neben dem Namen „Frhr König von und zu Warthausen" ein vermehrtes Wappen (s. Jahrg. 1870, S. 438).]

† Wilhelm Friedrich Freiherr von König (geb. 25. Januar 1793, † 9. Januar 1879, Herr auf Fachsenfeld, Kön. württemberg. Kammerherr und Obertribunalsrat a. D., verm. I) 8. November 1819 mit Elise Friederike Braßberger [geb. 1796 zu Ettlingen, † 11. Juni 1824]; II) 5. Februar 1826 mit Sofie Freiin Varnbüler von und zu Hemmingen [geb. 28. Februar 1809, † 2. Februar 1837]).

Söhne: a) **1r Ehe:** 1. † Wilhelm Friedrich Victor Wenceslaus Josef (geb. 14. Juli 1822 zu Ulm, † 26. Februar 1891 zu Stuttgart), Herr auf Königshofen Rechtsritter des Johanniterordens, Kön. württemb. Kammerherr, Abgeordneter der Ritterschaft des Donaukreises zur württemberg. Ständeversammlung, verm. 14. Januar 1875 zu Stuttgart mit

Elisabeth Freiin von Podewils, geb. 6. Mai 1850. [Königshofen bei Biberach und Stuttgart.]

Töchter: 1) Elisabeth Margarethe, geb. 12. Dezember 1876 zu Stuttgart.

2) Gabriele Walburga, geb. 9. April 1878 zu Stuttgart.

— b) 2r **Ehe:** 2. Carl August Wilhelm, geb. 14. März 1827 zu Ulm. [Untertürkheim.]

3. August Ferdinand Wilhelm, geb. 24. August 1831 zu Ulm (katholisch), Kön. württemberg. Kammerherr, Staatsrat und Ministerialdirektor im Ministerium der auswärtigen Angelegenheiten, verm. 1. März 1862 zu Würzburg mit

Anna Heine, geb. 17. April 1842. [Stuttgart.]

4. Ferdinand Carl Ernst, geb. 20. März 1834 zu Ulm, Majoratsherr auf Fachsenfeld (durch gemeinschaftliches Statut vom 29. Mai 1878 zum Majorat konstituiert), Rechtsritter des Johanniterordens, K. K. Rittmeister a. D., verm. 14. Juni 1864 zu Stuttgart mit

Anna Freiin von Roeder, geb. 30. Mai 1844. [Fachsenfeld und Stuttgart.]

Kinder: 1) Helene Mathilde Elisabeth Sofie, geb. 19. März 1865 zu Stuttgart.

2) Franz-Josef Wilhelm Ferdinand Albert, geb. 28. März 1866 zu Stuttgart, Kön. württemberg. Justizreferendar und Leutnant der Reserve.

Geschwister.

1. † Friedrich August Carl Christian (geb. 11. August 1800, † 6. Mai 1889 zu Stuttgart, Majoratsherr auf Warthausen, Kön. württemb. Kammerherr, verm. 15. Oktober 1825 mit Pauline [geb. 6. April 1805, † 7. Januar 1872 zu Stuttgart], des † Kön. preuß. GRats Johann Lembke Tochter).

Kinder: 1) Carl Wilhelm Richard Freiherr König von und zu Warthausen, geb. 6. Februar 1830 zu Warthausen, Majoratsherr auf Warthausen im Donaukreise, Dr. h. c. (promov. von der naturwissenschaftlichen Fakultät der Universität Tübingen), Rechtsritter des Johanniterordens, Kön. württemberg. Kammerherr und Abgeordneter der Ritterschaft des Donaukreises zur württemberg. Ständeversammlung, verm. 25. Juni 1861 zu Hochberg mit Elisabeth Freiin von Hügel (geb. 5. Dezember 1838, † 6. April 1894 zu Warthausen). [Schloß Warthausen.]

Kinder: (1) Hans (Johann) Baptist Friedrich Carl Wilhelm, geb. 7. April 1862 zu Warthausen, Kön. württemberg. Amtsanwalt und Leutnant der Reserve.

(2) Friedrich Carl Wilhelm, geb. 20. Juli 1863 zu Warthausen, Kön. württemberg. Leutnant der Reserve. [Hofgut Sommershausen bei Ochsenhausen.]

(3) Maria-Regina Elisabeth, geb. 20. Mai 1865 zu Warthausen.

(4) Anna Barbara Elisabeth, geb. 13. April 1868 zu Warthausen, verm. 26. September 1891 daselbst mit Armand von Alberti, Leutnant und Bataillonsadjutanten im Grenadierregt Königin Olga (1. württemberg.) Nr. 119. [Stuttgart.]

(5) Alexandrine Anna Pauline, geb. 24. April 1872 zu Warthausen.

2) Elise Pauline Emilie Friederike, geb. 14. Juli 1835 zu Warthausen.

2. † Emma Marie Christiane Wilhelmine (geb. 10. Juni 1810, † 15. Mai 1893 zu Neunthausen), verm. 9. Novbr 1830 mit Josef Frhrn von Linden (katholisch), Kön. württemberg. Staatsminister a. D. ꝛc.

B. Jüngeres Haus.

[Württemberg. Adels-Renovation und Frhr. d. d. Stuttgart 14. April 1825.]

† Ludwig Friedrich Wilhelm Freiherr von König (geb. 9. Januar 1795, † 8. April 1844, Gutsbesitzer in Münster, Kön. württemberg. Rittmeister a. D., verm. 10. Mai 1825 mit Josephe Gräfin von Berlichingen a. d. H. Jagsthausen [geb. 6. Dezember 1803, † 31. Januar 1848]).

Kinder: 1. Ernst, geb. 3. März 1826 zu Ludwigsburg, Kön. württemberg. Major a. D., verm. 5. Mai 1849 zu Stuttgart mit
Elise Vellnagel, geb. 10. Juli 1831. [Stuttgart.]

2. † Wilhelm (geb. 23. Januar 1827 zu Ludwigsburg, † 23. Oktober 1889 zu Münster), Gutsbesitzer in Münster bei Kannstatt, verm. 12. November 1864 zu Heilbronn mit
Elise, geb. 31. Juli 1843, des Adolph von Rauch und der Elisabeth von den Velden Tochter. [Münster und Stuttgart.]

3. Sofie, geb. 12. Februar 1828 zu Ludwigsburg, verm. 4. Juli 1850 mit Emil von Meisrimmel († 23. April 1862), K. K. Generalmajor a. D. [Stuttgart.]

Bruder.

† Carl (geb. 20. Juli 1804, † 28. Januar 1869, Herr auf Hirschfelden, verm. I) 20. Juni 1826 zu Hall mit Betty Bühler [geb. 30. Mai 1805, † 19. Juli 1845 zu Hall]; II) 9. April 1858 mit Marie Georgii [geb. 25. September 1824, † 2. März 1890]).

Kinder: a) 1r Ehe: 1. Marie Elisabeth, geb. 21. Juli 1828 zu Schwäbisch-Hall, verm. 10. Juli 1856 zu Kannstatt mit Friedrich Wilhelm Frhrn von König (a. d. H. Lochtum), K. K. Hauptmann a. D.

2. Josefe Pauline, geb. 14. März 1830 zu Schwäbisch-Hall, verm. 9. November 1852 mit Anton von Marchtaler, Kön. württemberg. Generalleutnant a. D.

3. † August Eberhard (geb. 2. August 1835 zu Schwäbisch-Hall, † 23. Februar 1882), Kön. württemberg. Major a. D., verm. 15. September 1863 mit
Lydia Charlotte Luise Wilhelmine Emilie Auguste von König a. d. H. Oedelum in der Provinz Hannover, geb. 19. März 1842. [Stuttgart.]
Sohn: Curt August Eberhard, geb. 22. Novbr 1864 zu Stuttgart.

— b) 2r Ehe: 4. Pauline, geb. 29. Januar 1859 zu Kannstatt, verm. 22. Mai 1877 zu Stuttgart mit Adolf Grafen von Normann-Ehrenfels, Kön. württemberg. Oberstleutnant z. Disp.

König
(a. d. H. Lochtum).

[Evangelisch. — Preußen (Provinz Hannover) und Württemberg. — Friedrich-Wilhelm (A), Moritz (B), Robert (C) und Götz (D) sind Brüder. — Beschreibung des Wappens im Jahrg. 1886, S. 475.]

A.

[Kön. württemberg. Genehmigung zur Führung des Freiherrntitels laut Reskripts des Ministeriums des Innern d. d. Stuttgart 9. November 1868.]

Friedrich-Wilhelm Ludwig Raban Freiherr von König, geb. 30. Januar 1830 zu Halberstadt, Herr der von dem rechten Mannlehen Lochtum (von den Grafen von Rheinstein, ausgestorben 1599, den Vorfahren verliehen) reservierten Hufen mit dem Königsstuhl bei Wiedelah, sowie Herr auf Vienenburg (seit 1606 im Besitz der Familie) im Hildesheimschen und des adeligen Gutes Gauten nebst Schatullgut Mellis im Samlande (seit 1881), Ehrenritter des Johanniterordens, K. K. Hauptmann a. D., verm. 10. Juli 1856 zu Kannstatt mit

Marie Freiin von Königa, geb. 21. Juli 1828. [Gauten.]

Kinder: 1. **Friedrich-Wilhelm** Carl Werner, geb. 25. November 1857 zu Prag, Kön. preuß. Hauptmann und Batteriechef im 2. Garde-Feldartillerieregt, verm. 19. Oktober 1889 zu Loslau mit

Else Ida Josefine, geb. 6. Dezember 1869, des Hermann von Jöden und der † Ida geb. Brauns Tochter, Herrin auf Groß-Turze mit Bielitzhof in Schlesien.

Töchter: 1) **Anne-Marie** Hertha, geb. 4. August 1890 zu Berlin.
2) **Ilse** Ottonie Marie-Anne, geb. 8. November 1891 zu Berlin.

2. Marie **Elisabeth**, geb. 20. Juni 1859 zu Kannstatt, verm. 22. Oktober 1881 mit Curt Strübv auf Sperlings in Ostpreußen, Kön. preuß. Leutnant der Reserve des litauischen Ulanenregts Nr. 12.
3. **Anna** Katharine Helene, geb. 10. September 1860 zu Salzburg.
4. Johann Heinrich **Ludolf**, geb. 30. Januar 1863 zu Kannstatt, Kön. württemberg. Premierleutnant der Landwehr, verm. 27. Oktober 1892 zu Stuttgart mit

Gertrud, geb. 15. Novbr 1873, des Heinrich Frhrn von Molsberg, Kön. württemberg. Generalleutnants z. Disp. und Generaladjutanten, und der Anna geb. von Baur-Breitenfeld Tochter.

Sohn: Otthenrich Werner Ludolf, geb. 17. August 1893 zu Gauten.

5. **Marie** Therese Elise, geb. 2. November 1866 zu Kannstatt, verm. 16. Juli 1892 mit Fritz von Koch, Kön. preuß. Hauptmann im 1. Garde-Feldartillerieregt.

B.

[Kön. preuß. Genehmigung zur Führung des Freiherrntitels laut Diplom d. d. Neues Palais 31. August 1891.]

Edmund Robert August Moritz Freiherr von König, geb. 18. Mai 1837 zu Hannover, Herr auf Wartnicken im Samlande, Ehrenritter des Johanniterordens, K. K. Oberleutnant a. D., verm. I) 6. April

1866 zu Braunschweig mit Therese von Uslar (geb. 2. Januar 1846, † 24. Juli 1874); II) 22. November 1877 mit
Anna Bier, geb. 7. Juni 1857 zu Berlin.
Söhne 2r Ehe: 1. Bruno Joseph Albert, geb. 28. Januar 1879 zu Lengen.
2. Wilhelm Kraft Louis, geb. 26. Juni 1885 zu Lengen.

C.

[Kön. preuß. Genehmigung zur Führung des Freiherrentitels laut Diplom d. d. Neues Palais 31. August 1891.]

Carl August Robert Freiherr von König, geb. 3. Juni 1841 zu Vienenburg, Herr auf Nieder-Schwierklau, verm. . . . . mit
Anna von der Decken, geb. 28. Mai 1857 zu Celle.

D.

[Kön. preuß. Genehmigung zur Führung des Freiherrntitels laut Diplom d. d. Berlin 16. April 1879.]

Friedrich Wilhelm Ulrich Götz Freiherr von König, geb. 13. März 1849 zu Vienenburg, Kön. preuß. Oberstleutnant und Kommandeur des Ulanenregts Großherzog Friedrich von Baden (rhein.) Nr. 7, verm. 25. Juli 1870 mit
Hertha Freiin von Gramm, geb. 23. Dezember 1847.
Kinder: 1. Friedrich Wilhelm Edgar Leo, geb. 28. Februar 1871 zu Braunschweig.
2. Anna-Paulowna Mauritia, geb. 22. März 1873 zu Rathenow.

König.

[Evangelisch. — Oesterreich. — Oesterr. Adel und Frhr. d. d. Wien 25 Februar 1872. — Beschreibung des Wappens und Näheres über die Standeserhebung im Jahrg. 1891, S. 446.]

Gustav Freiherr von König, geb. 13. Oktober 1825 zu Stadthagen, Schaumburg-Lippe, K. u. K. GMaj, Feldzeugmeister des Ruhestandes, Inhaber des Inf.-Regts Nr. 92. [Wien.]

Königsbrunn.

[Katholisch. — Oesterreich. — Erbländ.-oesterr. Adel nebst Wappenbesserung d. d. Wien 3. Mai 1642; erbländ.-oesterr. Ritter mit dem Prädikat „von Königsbrunn" d. d. Wien 10. September 1685 (für die Gebrüder von Pelmbsch); steiermärk. Landmann 1. Februar 1713; Reichsfrhr. als „Frhr von Königsbrunn" d. d. Wien 12. August 1716; niederoesterr. Landmann 1718; Richtigstellung des Wappens d. d. Wien 19. Dezember 1855 (s. Jahrg. 1874, S. 351). — Geschichtl. Übersicht

und Beschreibung des früher geführten Wappens im Jahrg. 1848, S. 201; Näheres über die Abstammung der Linien s. Jahrg. 1857, S. 385.]

I. Linie.

† Franz Xaver Freiherr von Königsbrunn (geb. 12. Dezember 1728, † 4. September 1794, K. K. Kämmerer, GRat und Gubernial-Vizepräsident zu Görz, verm. 7. Septbr 1769 mit Ernestine Gräfin von Attems [geb. 4. Januar 1753, † 1799], StkrD.).

Söhne: 1. † Anton Carl (geb. 13. Juni 1770, † 11. Dezember 1801, K. K. Kämmerer und Hauptmann, verm. 6. August 1793 mit Gajetana verwitw. Gräfin von Stomm, geb. Gräfin von Berchtold, Freiin zu Ungarschitz [geb. 26. März 1763, † 18. Mai 1815], StkrD.).

Sohn: † Leopold Ernst (geb. 11. Januar 1796, † 1. März 1881, K. K. Kämmerer und Oberfinanzrat a. D., verm. 6. Juni 1832 mit Luise [geb. 12. August 1808, † 21. August 1884], des Dr. jur. Ferdinand Winkler, Kurfürstl. salzburg. Rats, und der Luise geb. Eolen von Haratinger Tochter).

Kinder: (1) Isabella, geb. 20. Juli 1834, K. K. Stiftsdame.

(2) Roderich, geb. 13. Mai 1836, K. u. K. Oberst d. R., verm. 3. September 1873 zu Scheibbs mit

Natalie Freiin von Lazarini, geb. 31. März 1843.

Kinder: a) Hanno Leopold Roderich Franz Xaver Anton, geb. 15. Oktober 1874, Zögling der K. K. Theresianischen Militärakademie.

b) Arthur Anton Konrad Leopold Roderich, geb. 29. Dezbr 1875, Zögling der K. K. Theresianischen Akademie.

c) Ida Aloyse Franziska Amalie Natalie, geb. 13. August 1880.

(3) Arthur, geb. 16. Februar 1839, K. u. K. Oberst und Kommandant des Inf.-Regts Wilhelm I., Deutscher Kaiser und König von Preußen Nr. 34.

(4) † Leocadie (geb. 8. August 1841, † 24. Juli 1894).

2. † Sigmund (geb. 11. Oktober 1771, † 23. August 1825, K. K. Kämmerer und gewes. Referent der Grundsteuer-Regulierungskommission zu Triest, verm. 19. November 1800 mit Maria Anna [geb. 15. Oktober 1768, † 13. Mai 1839], des † Anton Frhrn von Königsbrunn Witwe, geb. Freiin von Königsbrunn, StkrD.).

Sohn: † Sigmund (geb. 7. August 1806, † 6. Juni 1885, K. K. Kämmerer und Landesgerichtsrat a. D., verm. I) 22. Juli 1839 mit Katharina von Justenberg [† 29. Septbr 1849]; II) 10. Juni 1851 mit Theresia Freiin Codelli von Codellisberg, Fahnenfeld und Sterngreif [geb. 5. August 1815, † 23. Juni 1878 zu Wien]).

Tochter 2r Ehe: Elisabeth, geb. 3. August 1853, Ehrenstiftsdame des K. K. adelig-weltlichen Damenstifts „Maria-Schul" zu Brünn. [Graz.]

II. (ältere) Linie.

(Im Mannesstamme erloschen.)

† Ludwig Freiherr von Königsbrunn (geb. 8. März 1776, † 20. September 1830, K. K. Kämmerer, mähr.-schles. Gubernialrat und ständ.

Verordneter, verm. 10. Juni 1811 mit Franziska de Paula Frelin Roden von Hirzenau [geb. 28. Januar 1783, † 23. Septbr 1855, StkrD.].

Tochter: Adolfine, geb. 16. Juli 1813, StkrD., verm. 20. Mai 1838 mit Anton Szereday von Szent-Harom-Ság († 16. Septbr 1874 zu Hostinitz bei Prag), K. K. Kämmerer und Major a. D.

III. Linie.

Hermann Freiherr von Königsbrunn, geb. 1. März 1823 (des 7. Januar 1843 † Frhrn Franz Seraf, K. K. Leutnants a. D., Sohn), Professor der landschaftl. Zeichenakademie zu Graz, verm. I) 11. Mai 1858 mit Maria Hochenegger (geb. 23. März 1829, † 23. Juli 1868); II) 31. Januar 1871 mit

Mathilde Schlegel, geb. 28. Juni 1845.

Kinder 2r Ehe: 1. Max Sigmund Josef, geb. 14. Dezember 1871.
2. Bertha Maria Clara, geb. 25. April 1873.
3. Maria Elisabeth Therese, geb. 12. Dezember 1876.

Königswarter.

[Israelitisch. — Oesterreich und Ungarn. — Oesterr. Adel- und Ritterstand d. d. Wien 25. März 1860; oesterr. Frhr. d. d. Wien 26. Oktbr 1870. — Beschreibung des Wappens und geschichtl. Übersicht im Jahrg. 1887, S. 495.]

† Moritz Freiherr von Königswarter (geb. 16. Juli 1837 zu Wien, † 14. November 1893 daselbst), Herr der Herrschaften Neudeck mit Chodau und Tüppelsgrün in Böhmen, Schebetau in Mähren, Niederkreuzstetten in Niederoesterreich, sowie Herr auf Csabaesud und Csébtelek in Ungarn, Chef des Bankhauses „Moritz Königswarter in Wien", Mitglied der Staatsschulden-Kontrollkommission, auch Mitglied des Herrenhauses des oesterr. Reichsrats auf Lebenszeit, verm. 28. Oktober 1860 mit

Charlotte Edler von Wertheimstein, geb. 2. Dezbr 1841. [Wien]

Kinder: 1. Heinrich Maximilian, geb. 22. August 1861, verm. 4. März 1890 mit

Margarethe Formes, geb. 13. September 1869.

Söhne: 1) Jona Victor Hans, geb. 15. Dezember 1890 zu Frankfurt a. M.

2) Hans Paul Georg, geb. 16. Oktober 1892.

2. Hermann, geb. 4. Februar 1864, Herr der Herrschaften Neudeck, Chodau und Tüppelsgrün in Böhmen, Niederkreuzstetten in Niederoesterreich, sowie Herr auf Csabaesud, Kis-Szántó und Nagy-Kereki in Ungarn, verm. 31. Mai 1887 mit

Melanie Blaskovich von Ebeck, geb. 14. Oktbr 1864. [Kis-Szántó im Biharer Komitat.]

Sohn: Johann Alexander Josef, geb. 10. Februar 1890, Herr der Herrschaft Schebetau in Mähren.

3. Wilhelm Carl, geb. 21. Oktober 1866, verm. . . . . mit
Rosa Goldschmidt.
4. Josefine Franziska, geb. 21. Dezember 1870, verm. 19. Februar 1893 zu Wien mit Max Schiff.

Königk, s. Jahrg. 1894, S. 451.

Könneritz, s. Jahrg. 1894, S. 454.

Konopka.

[Katholisch. — Oesterreich (Galizien und Mähren) und Rußland (Polen). — Altpolnischer Adel; erbländ.-oesterr.-galiz. Ritterstand d. d. Wien 4. Juni 1782 (für Johann und Petrus Konopka); erbländ.-oesterr.-galiz. Frhr. d. d. Wien 7. November 1791 (für dieselben). — Beschreibung des Wappens, geschichtl. Notiz und Stammtafel im Jahrg. 1891, S. 449.]

I. Linie (des Johann).

1. Ast.

† Leon Karl Martin Freiherr von Konopka (geb. 11. November 1801 zu Gorzyce, † 2. Februar 1880 zu Tarnów), Erbherr auf Diament, poln. Offizier, verm. 30. November 1850 zu Kielanowice mit
Eveline Anna Salomea Antonina, geb. 1827 zu Krakau, des † Leonard Nałęcz Zoch-Woyciechowski von Woyciechów und der † Anna geb. von Nałęcz-Górska Tochter. [Breń-Konopka.]
Kinder: 1. Johann, geb. 7. Dezember 1855 zu Tarnów, Herr auf Breń-Konopka, Olesno und Wietrzychowice, verm. 22. April 1879 zu Krakau mit
Anna Gräfin von Bobrowska, geb. 28. Juni 1856. [Breń-Konopka bei Dąbrowa, Galizien.]
Kinder: 1) Hedwig, geb. 19. November 1880 zu Krakau.
2) Felix Ignaz Leon, geb. 17. Juli 1888 zu Breń-Konopka.
3) Johann Maria Leon, geb. 19. Dezbr 1889 zu Breń-Konopka.
2. Marie Sofie Anna Innocentia, geb. 28. Juli 1860 zu Diament, verm. 15. Februar 1876 daselbst mit Mieczysław Ritter von Jordan-Stojowski auf Dembowiec, K. K. Rittmeister a. D. [Diament bei Siedliszowice, Galizien.]

2. Ast.

Stanisław Freiherr von Konopka, geb. 1840 zu Nagoszyn (des 1848 † Frhrn Anton, Erbherrn auf Wiewiórka, Brnik und Nagoszyn, Sohn). [Rußland (Polen).]

Vatersbruder.

† Vincenz (geb. 23. Februar 1810 zu Olešno, † 4. November 1891 zu Olmütz, seit 1833 Domherr beim Metropolitan-Kapitel Olmütz, 1862 zum Kustos, 1866 zum infulierten Rektor bei St. Anna und 1879 zum infulierten Prälat-Archidiakon an der Metropolitan-Kirche zu Olmütz ernannt).

II. Linie (des Petrus).

† Anton Freiherr von Konopka (geb. . . . . , † 1850, Erbherr auf Wrzgsowice und Biskupice, verm. mit Emilia Marie Karoline [geb. . . . . , † 1849], des August Ritters von Skrzynski und der . . . . . geb. von Lewicka Tochter).

Söhne: 1. Heinrich, geb. 1821, Erbherr auf Wrzgsowice, gewesener Reichsrat und Landtagsabgeordneter. [Wrzgsowice bei Swiątniki, Galizien.]

2. † Kasimir (geb. 1825, † 1884), Erbherr auf Mikulińce, Konopkówka und Biskupice, verm. mit

Stefanie, geb. 1831, des † Stanislaus Ritters von Miączyński, poln. Majors, und der Alexandra geb. Kunstetter de Podiebrad Tochter. [Mikulińce bei Tarnopol, Galizien.]

Tochter: Josepha, geb. 1856, Erbin der Herrschaft Mikulińce, verm. 24. April 1876 mit Mieczysław Grafen von Wersżowec und Nagłowice-Rey. [Schloß Przeczaw bei Mielec in Galizien.]

Kopal.

[Katholisch. — Oesterreich. — Oesterr. Adel. 29. Septbr 1836 (Diplom d. d. Wien 12. Februar 1837); oesterr. Frhr. d. d. Wien 11. Januar 1852. — Beschreibung des Wappens und geschichtl. Notiz im Jahrg. 1860. S. 504.]

Carl Freiherr von Kopal, geb. 8. Dezember 1833, K. u. K. Generalmajor a. D., verm. 18. September 1876 mit

Maria Freiin Hippoliti von Paradiso und Montebello, geb. 13. Januar 1845. [Bozen.]

Tochter: Franziska, geb. 24. August 1881 zu Königgrätz.

Geschwister.

1. Victorine, geb. 2. Februar 1835, verm. 12. Juni 1854 mit Ludwig Ritter Brand von Santa Lucia († 25. Juni 1890), K. K. Oberst a. D. [Prag.]

2. † Victor (geb. 25. Juli 1836, † 2. Januar 1892 zu Hartenberg), K. K. Oberst a. D., verm. 9. September 1882 zu Hartenberg mit

Marie Freiin Henn von Henneberg-Spiegel, geb. 16. April 1860. [Schloß Hartenberg in Böhmen.]

Tochter: Franziska Romana, geb. 14. August 1883 zu Hartenberg.

3. Ernestine, geb. 3. September 1839, verm. 7. Mai 1878 zu Hartenberg mit Gottlieb Frhrn Henn von Henneberg-Spiegel, Herrn der Herrschaft Kirchenbirk in Böhmen, K. u. K. Kämmerer und Major a. D.

Kopfinger von Trebbienau.

[Katholisch. — Oesterreich. — Oesterr. Adel mit dem Prädikat „von Trebbienau" d. d. Wien 25. Septbr 1829; oesterr. Frhr. d. d. Wien 26. Februar 1883. — Beschreibung des Wappens und Näheres über die Standeserhebungen im Jahrg. 1885, S. 472.]

† Eugen Freiherr Kopfinger von Trebbienau (geb. 1. Oktober 1825 zu Venedig, † 12. Mai 1886), K. K. Feldmarschall-Leutnant a. D., verm. 8. Januar 1876 zu Paris mit

Juliette, geb. 22. März 1847, des † Emil von Bornemann, Grhzgl. mecklenburg-schwerin. Geh. Legationsrats, außerordentl. Gesandten und bevollm. Ministers zu Paris, Tochter.

Kinder: 1. Georg Edmond Franz Emil, geb. 4. Dezember 1876 zu Klausenburg.
2. Octave Hermann Eugen Emil, geb. 11. April 1878 zu Triest.
3. Anna Sofie Eugenie, geb. 8. August 1880 zu Prag.

Köppelle.

[Katholisch. — Bayern. — Rittermäßiger Reichsadel mit Wappenbestätigung d. d. Wien 18. Dezember 1739; kurbayr. Anerkennung 27. Mai 1740; kurbayr. Frhr. 19. August 1765; immatrikuliert im Königreich Bayern bei der Freiherrenklasse 15. Juli 1809. — Beschreibung des Wappens und Näheres über die Standeserhebungen im Jahrg. 1868, S. 429.]

† Franz Freiherr von Köppelle (geb. 10. Oktober 1812, † 13. März 1888 zu München, Kön. bayr. Kammerjunker und Hauptzollamtsverwalter a. D., verm. 3. Oktober 1842 mit Caroline Säckler [geb. 10. November 1812, † 5. Dezember 1882]).

Kinder: 1. Carl Franz Georg, geb. 17. Juli 1843 zu Augsburg, Kön. bayr. Major a. D., verm. 2. Mai 1870 zu Dillingen mit

Caroline Hueber, geb. 6. Oktober 1851. [Landshut.]

Sohn: Theodor Karl Franz, geb. 10. April 1871 zu Dillingen, Kön. bayr. Leutnant im 5. Feldartillerieregt.

2. Eleonora, geb. 14. Mai 1847, verm. 3. April 1872 mit Emil Rattinger, Kön. bayr. Bezirksamtmann a. D. [München.]
3. Franziska, geb. 7. Januar 1850. [München.]
4. Amanda, geb. 27. Januar 1851, verm. 18. Februar 1872 mit Carl Herold, Kön. bayr. Betriebsingenieur bei der Generaldirektion zu München.
5. Carolina, geb. 30. März 1853, verm. 26. November 1878 mit dem Kön. bayr. Hauptzollamtskontrolleur Mayr in Regensburg.

Schwester.

† Josefine (geb. 21. April 1826, † 23. Februar 1894 zu Neu-Ulm), verm. 2. Mai 1864 mit Max Hofmann, Kön. bayr. Oberstleutnant a. D.

Korb von Weidenheim.

[Katholisch. — Oesterreich (Böhmen). — Reichs- und kurbayr. Adel und Ritter mit „Edler von" 8. Juni 1792 (vom Kurfürsten Carl Theodor von Pfalzbayern, als Reichsvikar); oesterr. Adel und Ritter mit dem Prädikat „von Weidenheim" d. d. Wien 15. September 1814. — Näheres über die verschiedenen Standeserhebungen und die Beschreibung der Wappen beider Häuser im Jahrg. 1876, S. 384 ff.]

A. Älteres Haus.

[Oesterr. Frhr. 24. Mai (Diplom d. d. Wien 18. Oktober) 1860.]

† Franz Freiherr Korb von Weidenheim (geb. 28. Februar 1805, † 1. Oktbr 1876, Herr der Herrschaft Waltsch, sowie der landtäfligen Güter Skytal, Oblat, Neprowitz und Sirbitz in Böhmen, K. K. Oberleutnant a. D., verm. mit Emilie Korb von Weidenheim [geb. 1. März 1812, † 2. Juli 1892 zu Prag], Herrin auf Stecknitz in Böhmen).

Kinder: 1. Gabriele, geb. 31. Oktober 1832, verm. 11. Oktober 1852 mit Aloys Frhrn Helversen von Helvershеim, K. u. K. Kämmerer und Hauptmann a. D.

2. † Carl (geb. 7. April 1836, † 15. Oktober 1881), Herr der Herrschaft Waltsch, sowie der landtäfligen Güter Skytal und Bezdekau mit Tupadl in Böhmen, K. K. GRat, Minister a. D., Statthalter und Präsident der Finanz-Landesdirektion der Markgrafschaft Mähren, verm. 1. Juni 1864 zu Prag mit

Elisabeth Gräfin Deym, Freiin von Stritež, geb. 18. März 1840. [Prag.]

Söhne: 1) Gottfried Franz Friedrich Carl, geb. 20. September 1865, Herr der Herrschaft Bezdekau mit Tupadl, K. K. Leutnant a. D. [Prag.]

2) Maximilian Felix Clemens, geb. 23. Januar 1869.

3) Theodor Carl Franz, geb. 10. Oktober 1873, K. u. K. Leutnant im Husarenregt Prinz zu Windisch-Graetz Nr. 11. [Steinamanger.]

4) Franz Alfred Carl, geb. 9. März 1877 zu Bezdekau bei Klattau.

3. † Hugo Johann (geb. 12. Mai 1837, † 26. September 1876), Herr der landtäfligen Güter Wernsdorf mit Schönbach und Sirbitz mit Oblat und Neprowitz in Böhmen, K. K. Rittmeister a. D., verm. 2. Juli 1868 zu Prag mit

Anna Picot de Peccaduc, Freiin von Herzogenberg, geb. 12. Juli 1844. [Wernsdorf.]

Kinder: 1) Franziska Emilie Natalia Josefine Maria Anna, geb. 4. März 1870, Herrin auf Oblat und Neprowitz, verm. 12. September 1892 mit Robert Frhrn Fellner von Feldegg, K. u. K. Rittmeister a. D.

2) Ferdinand Hugo Franz Leonhard Maria Anna, geb. 4. September 1873, K. u. K. Leutnant im Ulanenregt Fürst zu Schwarzenberg Nr. 2. [Tarnów.]

3) Leonhardine Natalia Emilie Juliana Maria Anna, geb. 13. September 1874.

4. Adelgunde, geb. 28. August 1838, verm. 24. April 1856 mit Wilhelm Frhrn Gemmrich von Neuberg († 5. Mai 1872), Herrn der Herrschaft Werschetitz ꝛc.
5. Franziska Romana, geb. 21. Februar 1843 zu Prag, Herrin des landtäfligen Gutes Stecknitz in Böhmen, verm. 8. April 1872 zu Prag mit Lothar Frhrn von Hennet, K. u. K. Kämmerer und Oberst d. R.

B. Jüngeres Haus.

[Oesterr. Frhr. 30. Mai (Diplom d. d. Wien 20. Juli) 1887.]

Ludwig Freiherr Korb von Weidenheim, geb. 26. August 1820 zu Prag, Herr der Herrschaften Kundratitz und Slap mit Davle und Gzim in Böhmen, verm. mit
Caroline Fiedler.
Kinder: 1. Helene, geb. 23. Februar 1850, Herrin der Herrschaft Neustupow, verm. 15. Mai 1872 zu St. Maria-Schnee mit Wladimir Grafen und Herrn von und zu Aichelburg.
2. Ludwig, geb. 1852.

Korff, s. Jahrg. 1894, S. 456.

Kosjek.

[Katholisch. — Oesterreich. — Oesterr. Adel und Ritterstand d. d. Wien 15. April 1870; oesterr. Frhr. d. d. Wien 10. Januar 1880. — Näheres über die Standeserhebungen im Jahrg. 1882, S. 383; Beschreibung des Wappens im Jahrg. 1885, S. 477.]

Gustav Freiherr von Kosjek, geb. 17. August 1838 zu Mittertrixen in Kärnten, K. u. K. außerordentl. Gesandter und bevollm. Minister am Kön. griechischen Hofe, verm. 10. September 1867 zu Bujukdere mit
Eveline, geb. 18. Februar 1850, des Peter Edlen von Kleal, K. K. Regierungsrats, und der Rosa geb. Edlen von Grisenbach Tochter.
Kinder: 1. Albin Valentin Peter, geb. 6. August 1869 zu Konstantinopel, K. u. K. Leutnant der Reserve des Dragonerregts Graf Paar Nr. 2.
2. Carl Valentin Peter, geb. 9. Juni 1874 zu Bujukdere.
3. Rosine Marie Franziska, geb. 4. Februar 1881 zu Konstantinopel.
4. Marie Elisabeth Olga, geb. 9. März 1890 zu Athen.

Köth-Wanscheid, s. Dael.

Kottwitz, s. Jahrg. 1894, S. 463.

Koß von Dobř (Dobrsch), s. Jahrg. 1894, S. 465.

Kotzau.

[Lutherisch. — Bayern, Königreich Sachsen und Preußen (Provinz Hannover). — Reichsfehr. mit Wappenbesserung d. d. Larenburg 19. Juni 1738; immatrikuliert im Königr. Bayern bei der Freiherrenklasse 13. März 1813. — Beschreibung des Wappens und geschichtl. Übersicht im Jahrg. 1854, S. 278.]

I. Linie.

† Friedrich-Christian-Wilhelm II. Freiherr und Edler Herr von Kotzau (geb. 3. September 1732, † 1801 [des 26. April 1739 † Fehrn Friedrich-Christian-Wilhelm I. Sohn], Markgräfl. brandenb. GRat und Kön. preuß. Kammerherr, verm. I) . . . . . ; II) mit Charlotte Friederike Wilhelmine [geb. . . . . , † . . . . .], des Friedrich Frhrn von Vietinghoff, württemb. Kammerherrn, Majors und Ritterhauptmanns, Tochter).

Sohn: † Friedrich-Christian-Wilhelm III. (geb. 26. Januar 1797, † 1. Oktober 1864, Herr auf Ober-Kotzau, Heideck und Autengrün, verm. 16. Oktober 1823 mit Caroline Friederike Juliane [geb. 30. September 1806, † 20. Dezember 1878], des Kön. preuß. Hauptmanns Jänichen Tochter).

Söhne: 1) Friedrich-Christian-Wilhelm IV. Carl Heinrich, geb. 13. Juli 1824, Mitbesitzer der Rittergüter Ober-Kotzau, Heideck und Autengrün, verm. 1850 mit Josefine Walz (geb. 8. März 1832 zu Hof in Bayern, † 22. März 1876). [Ober-Kotzau bei Hof in Bayern.]

Sohn: Friedrich-Christian-Wilhelm V. Andreas Georg Heinrich, geb. 3. Februar 1852.

2) † Aemil Franz Georg (geb. 30. September 1829, † 12. August 1886), verm. 27. Dezember 1857 mit

Rosa Freiin von Waldenfels, geb. 14. Februar 1840.

Kinder: (1) Christian Heinrich Otto Friedrich Wilhelm, geb. 28. Juni 1859, verm. 20. Oktober 1887 mit

Adelheid von Wenz.

Kinder: a) Rosa, geb. 20. Juli 1888.

b) Fritz, geb. 19. Februar 1891.

(2) Carl, geb. 26. September 1866.

(3) Marie, geb. 21. September 1869, verm. 27. März 1890 mit Carl Grabner auf Hofeck bei Hof.

3) Richard, geb. 1835, Kön. bayr. Leutnant à la suite, verm. 15. August 1867 mit

Linda Steinhäußer, geb. 9. Januar 1848 zu Hof in Bayern.

Kinder: (1) Hans, geb. 11. Juni 1868.

(2) Elisabeth, geb. 20. Januar 1873, verm. 10. Juli 1894 mit Theodor Gnopf, Kön. bayr. Leutnant im 3. Ehev.-leg.-Regt.

Bruder.

† Erdmann Wilhelm (geb. 16. Dezember 1737 zu Ober-Wiera im Königr. Sachsen, † 1805, Kön. französ. Kapitän, verm. mit einer geb. Metsch [† 1807]).

Sohn: † Friedrich (geb. 15. Juli 1783, † 9. Mai 1867, Erb-, Lehns- und Gerichtsherr auf Ober-Wiera, Thurm und Nieder-Mülsen, verm. 9. Oktober 1823 mit Caroline Freiin und Edler Herrin von Kotzau [geb. 30. November 1800, †]).

Töchter: 1) † Marie Elise Erdmuthe (geb. 30. November 1824, † 24. Februar 1894 zu Dresden, verm. 6. Oktober 1848 mit Friedemir Grafen von der Recke-Volmerstein, Kön. preuß. Premierleutnant a. D. [geschieden; † 21. November 1878]).

2) Ida Clara Sophia, geb. 2. Mai 1837, verm. 15. Mai 1858 mit Dr. Emil von Metsch († 22. Februar 1866), Majoratsherrn auf Steinbrücken.

II. Linie.

† Friedrich Aemilius Freiherr und Edler Herr von Kotzau (geb. 1771 zu Diepholz, † 21. August 1829 zu Dorrieloh, dänischer, dann hannoverscher Offizier, verm. 29. Oktober 1799 mit . . . . . [geb. . . . ., † . . . .] verwitw. von Zengen, geb. von der Hude).

Söhne: 1. Carl Friedrich Konrad August, geb. 7. Juli 1810, verm. 29. November 1849 mit Aletta de Boer († 25. April 1893).

2. † Friedrich Carl Dietrich Anton August (geb. 18. März 1813, † 10. Mai 1875, Kön. hannov. Leutnant, verm. 21. September 1849 mit Elise Wagener, geb. 181 . ., †]).

3. Eduard Georg Friedrich Alexander August, geb. 4. Juli 1815, vormal. Kön. hannov. Hauptmann. [Aurich.]

Kraittmayr, s. Kreittmayr.

Kramer.

[Katholisch. — Bayern. — Bayr. Adel 3. Juli (immatrikuliert 17. Juli) 1817; bayr. Frhr. 5. Dezember 1836 (immatrikuliert 14. Januar 1837). — Näheres über die Standeserhebung und Beschreibung des Wappens im Jahrgang 1859, S. 385.]

† Ernst Joseph Johann Freiherr von Kramer (geb. 19. Februar 1806, † 29. Mai 1846, Herr auf Hörmannsdorf, Moos, Weng und Hinzelbach, Kön. bayr. Kämmerer, verm. 14. Mai 1836 mit Maria von Livio-Pömer [geb. 21. Juni 1817, † 23. Juli 1854]).

Kinder: 1. Amalie Clementine Marie Johanne Nepomucene, geb. 3. Mai 1837, verm. 1. Mai 1866 zu München mit Friedrich Dichtel († 3. Mai 1888), Kön. bayr. Oberst a. D.

2. Maximilian Felix Ernst Franz Xaver Johann Nepomuk, geb. 31. Oktober 1840, Kön. bayr. Kämmerer und Oberhofmeister J. K. H. der Prinzessin Adalbert von Bayern, verm. 22. Februar 1870 zu Venedig mit

Beatrice Contessa Zenone di Castelceriolo. [München.]

Kinder: 1) Henriette Antonie Sigismunda Beatrice Marie Johanna Nepomucena, geb. 24. Mai 1872 zu München.

2) Otto Cäsar Ernst Maximilian Anton Johann Nepomuk, geb. 31. Oktober 1873 zu Venedig, Kön. bayr. Leutnant im 1. Schweren Reiterregt.

3) Maximilian Cäsar Heinrich Anton Johann Nepomuk, geb. 12. Mai 1879 zu Venedig, Kön. bayr. Edelknabe.

3. Sigmund Heinrich August Johann Nepomuk, geb. 13. Februar 1842, Kön. bayr. Kämmerer, Kaiserl. deutscher Oberregierungsrat zu Metz, verm. 1. August 1870 zu Ansbach mit

Adelheid Freiin von Messina, geb. 19. Januar 1849.

Tochter: Marie Camilla Adele Maximiliana Caroline Lambertine Johanna Nepomucena, geb. 3. November 1871.

4. Adelgunde Josepha Maria Johanna Nepomucene, geb. 29. Mai 1843, verm. 19. April 1873 zu Amberg mit Hermann Nürnberger, Kön. bayr. Oberst a. D.

Krametz von Lilienthal.

[Katholisch. — Oesterreich. — Erbländ.-oesterr. Adel mit dem Prädikat „von Lilienthal" d. d. Wien 24. Februar 1796; comes romanus in der männl. Primogenitur d. d. Rom 4. April 1871; oesterr. Bewilligung zur Annahme dieses Titels — welcher jedoch nie mit dem deutschen Worte „Graf" übersetzt werden darf und keinerlei Ansprüche auf die Vorzüge des oesterr. Grafenstandes gewährt — d. d. Schönbrunn 3. Mai 1871; oesterr. Ritterstand d. d. Wien 4. August 1881; oesterr. Frhr. d. d. Wien 19. Februar 1886. — W.: in Blau drei (2, 1) silberne Lilien. Freiherrenkrone. Der gekrönte Helm mit blausilberner Decke trägt eine silberne Straußfeder zwischen zwei blauen. Schildhalter: zwei goldene Greife auf einer bronzenen Arabeske.]

Wenzl Krametz, K. K. Arcieren-Leibgarde und Rittmeister, erhielt nach 55jähriger Dienstzeit d. d. Wien 24. Februar 1796 mit dem Prädikat „von Lilienthal" den erbländ.-oesterr. Adelstand. Dessen Enkel (nämlich der Sohn des Anton Krametz von Lilienthal, K. K. Hofrats und Polizeidirektors zu Graz) Leopold Krametz von Lilienthal, Realitätenbesitzer, erhielt den Titel als comes romanus in der männlichen Primogenitur d. d. Rom 4. April 1871 und die oesterr. Bewilligung zur Annahme dieses Titels d. d. Schönbrunn 3. Mai 1871. Als Ritter der Eisernen Krone III. Klasse erhielt er d. d. Wien 4. August 1881 den oesterr. Ritterstand und als Ritter desselben Ordens II. Klasse d. d. 19. Februar 1886 den oesterr. Freiherrnstand.

† Leopold Freiherr Krametz von Lilienthal (geb. 28. Dezember 1811 zu Wien, †), comes romanus.

(Nähere Nachrichten über den Personalbestand bleiben einem späteren Jahrg. vorbehalten.)

Krane, s. Jahrg. 1894, S. 467.

Krauß.

[Katholisch. — Bayern. — Bayr. Adel und Frhr. d. d. München 13. (immatrikuliert 22.) Januar 1822. — Beschreibung des Wappens und Näheres über die Standeserhebung im Jahrg. 1854, S. 283.]

† Johann Heinrich Freiherr von Krauß (geb. 14. September 1756, † 4. Februar 1824, Kön. bayr. Staatsrat, verm. 4. November 1801 mit Charlotte [geb. 10. Dezember 1782, † 11. Oktober 1829], des Johann Nepomuk Grafen von Triva, Kön. bayr. Kriegsministers und Generals der Artillerie, und der Floriana geb. von Melhorn Tochter).

Kinder: 1. † Carl Johann Nepomuk (geb. 15. Juni 1817, † 4. April 1883 zu Augsburg, Kön. bayr. Major a. D., verm. 16. Oktober 1851 mit Clementine Gräfin von Seinsheim [geb. 20. April 1817, † 16. Januar 1880], Ehrenstiftsdame des Kön. bayr. St. Anna-Ordens zu München).

Kinder: 1) Clementine Franziska Marie, geb. 25. Septbr 1852.

2) Maximilian Josef Carl, geb. 27. Juni 1854, Hauptmann und Kompaniechef im 6. Kön. württemb. Inf.-Regt Nr. 124, verm. 11. Januar 1881 mit

Marie, geb. 23. März 1860, des Josef von Titschewitsch, Kaiserl. russ. Staatsrats, Tochter.

Sohn: Carl Johann Nepomuk Hugo Max Josef, geb. 12. Mai 1882.

3) Wilhelmine Marie Brunhilde Clementine Auguste, geb. 2. Oktober 1857, verm. 25. Mai 1881 mit Hugo Frhrn Barth von und zu Harmating, Kön. bayr. Major und Bataillonskommandeur im 8. Inf.-Regt.

2. Flora Johanna Benedicta Nepomucena, geb. 5. August 1822, verm. 20. August 1844 mit Anton Frhrn Barth von und zu Harmating, Kön. bayr. Kämmerer. [München.]

Krauß.

[Katholisch. — Oesterreich. — Die beiden Häuser stammen von zwei Brüdern. — Näheres über die Standeserhebungen im Jahrg. 1866, S. 509; Beschreibung des Wappens und geschichtl. Notiz im Jahrg. 1864, S. 431.]

A. Älteres Haus.

[Oesterr. Adel und Ritter 9. August 1833 (Diplom d. d. Wien 14. Mai 1834); oesterr. Frhr. d. d. Wien 9. April 1852 (beides für Carl).]

† Carl Freiherr von Krauß (geb. 13. September 1789, † 5. März 1881, Dr. jur., K. K. GRat und Präsident des Reichsgerichts, Mitglied

des Herrenhauses des oesterr. Reichsrats, Kanzler des Ordens vom Goldenen Vließ, verm. 29. September 1829 mit Amalie Freiin von Ochsner [geb. 10. Juni 1811, † 1. März 1837]).

Söhne: 1. Carl, geb. 12. Dezbr 1834, K. u. K. Hof- und Ministerialrat mit dem Titel und Charakter eines Sektionschefs, Leiter des Generalkonsulats zu Venedig, verm. 16. Juni 1859 mit

Anna Freiin von Mayr, geb. 28. Mai 1841.

Kinder: 1) Marie, geb. 15. Juli 1861, verm. 7. September 1892 mit Ferdinand Maximilian Frhrn von Sonnleithner, K. u. K. Vizekonsul. [Smyrna.]

2) Carl, geb. 28. September 1864.

3) Helene, geb. 16. März 1870.

4) Johanna, geb. 14. Juni 1873.

2. Heinrich, geb. 19. Februar 1837, K. K. Landgerichtsrat zu Linz in Oberoesterreich, verm. 16. August 1870 mit

Marie Benisch.

Kinder: 1) Ludwig, geb. 9. Mai 1871.

2) Marie, geb. 31. August 1874.

B. Jüngeres Haus.

[Oesterr. Adel und Frhr. d. d. Wien 4. Juli 1855 (für die Hinterbliebenen des Franz Krauß, † 9. August 1842).]

† Franz Krauß (geb. 30. Oktober 1796, † 9. August 1842), Hofrat und galiz. Gefällenadministrator, verm. 28. März 1837 mit

Johanna Franziska Victoria Freifrau von Krauß, geb. 8. März 1814, des † Johann von Ostermann, K. K. Gubernialrats und Kreishauptmanns, und der Caroline geb. von Godefroy Tochter. [Wien.]

Kinder, Freiherr und Freiinnen von Krauß: 1. Franz, geb. 14. Dezember 1837 zu Laibach, K. K. Landespräsident i. R., verm. 5. September 1864 mit

Bertha von Thoren, geb. 22. August 1843. [Wien.]

Kinder: 1) Franz, geb. 14. Juni 1865, Architekt, verm. 6. Mai 1893 zu Wien mit

Marie, geb. 2. Juli 1872, des Gustav Frhrn Lehne von Lehnsheim, K. u. K. Feldmarschall-Leutnants und Sektionschefs im Ministerium für Landesverteidigung, Tochter. [Wien.]

Sohn: Ernst, geb. 7. Mai 1894.

2) Bertha, geb. 10. Februar 1867.

3) Rosa, geb. 2. Juli 1869, verm. 3 Mai 1894 mit Dr. jur. Stephan Frhrn Wassilko-Serecki, K. K. Reg.-Konzipisten, Leutnant der Reserve des Dragonerregts Nr. 9. [Czernowitz.]

4) Hugo, geb. 20. März 1871, K. u. K. Leutnant im Dragonerregt Frhr von Piret Nr. 9.

2. Marie, geb. 28. März 1839. [Wien.]

3. Anna; geb. 25. Juli 1841, verm. 18. April 1872 mit Sabin Prokopczyc (†), Staatsanwalts-Substituten zu Lemberg. [Wien.]

Kreittmayr (Kraittmayr).

[Katholisch. — Bayern. — Bayr. Adel und Ritter 2. August (immatrikuliert 16. September) 1839; bayr. Frhr. 22. Oktober (immatrikuliert 22. November) 1855. — Besitz: das Fideikommiß Offenstetten im Landgericht Abensberg in Bayern. — Über die früheren Standeserhebungen, Beschreibung des ältern und neuern Wappens, sowie über die Abstammung s. Jahrg. 1869, S. 465.]

† Johann Nepomuk Freiherr von Kreittmayr (geb. 18. Juli 1810, † 8. Dezember 1878, Herr auf Gütting, Hausen, Grueb und Gliendorf, Kön. bayr. Kämmerer, verm. 31. März 1842 mit Mathilde Freiin von Hasselholdt-Stockheim [geb. 2. April 1820, † 1. Februar 1874 zu München], Ehrendame des Kön. bayr. Theresienordens).

Kinder: 1. Ignaz Friedrich Johann Nepomuk, geb. 19. Juli 1843, Fideikommißherr, Kön. bayr. Premierleutnant a. D., verm. 16. Mai 1870 mit
Caroline Freiin von Waldenfels, geb. 30. Septbr 1847 (lutherisch). [Offenstetten.]
2. Emil Friedrich Maria, geb. 16. November 1849, verm. mit
Therese Kolb.
Sohn: Hans Max Maria, geb. 16. Oktober 1874 zu Fürstenfeldbruck in Bayern, Kön. preuß. P.-Fähnrich im 3. thüring. Inf.-Regt Nr. 71.
3. Maria Charlotte Mathilde, geb. 2. Januar 1860, verm. 5. Juni 1894 mit Hermann von Kramer, Kön. bayr. Oberstleutnant a. D.

Kreß von Kressenstein, s. Jahrg. 1891, S. 470.

Kreusser.

[Katholisch. — Bayern. — Bayr. Adel. und Frhr. 27. August (immatrikuliert 11. September) 1823. — Beschreibung des Wappens und Näheres über die Standeserhebung im Jahrg. 1868, S. 436.]

† Franz Freiherr von Kreusser (geb. 21. Dezember 1814, † 3. Januar 1870 [des 9. April 1831 † Frhrn Peter Anton Sohn], verm. 29. Januar 1837 zu Barking in England mit Rebekka Ricketts [geb. 20. Dezember 1820; anglikanisch; † 22. September 1874]).

Kinder: 1. Maria Helene Blanche, geb. 14. November 1839, Ehrendame des Kön. bayr. Theresienordens und Hofdame weiland J. Maj. der Königin-Mutter von Bayern.
2. Editha Grace Annette, geb. 15. November 1840.
3. Margarete Cecilia Ethelberta, geb. 30. Juli 1842.
4. Mathilde Antonia Ethelbrede, geb. 10. Mai 1845, verm. 6. September 1871 mit Heinrich Frhrn von Bernhard. [Augsburg.]
5. Ralf Heinrich Peter Anton, geb. 23. Januar 1847, Kön. bayr. Major und Bataillonskommandeur im 15. Inf.-Regt König Albert von Sachsen.

6. Anna Gwendoline Cornelia, geb. 23. Januar 1850, verm. 20. Dezember 1873 mit Eduard Onslow Ford.
7. Konrad Richard Carl Michael, geb. 29. September 1851.
8. Marc Anton Eduard Alban, geb. 19. September 1863, Rechtspraktikant.

Krieg von Hochfelden.

[Katholisch. — Oesterreich. — Aus dem Elsaß stammend. — Kurpfalzbayr. Adel mit dem Prädikat „von Hochfelden" d. d. München 20. Juli 1786 (für Georg Christof Krieg [† 1806], Markgräfl. bad. Wirkl. GRat und Oberamtmann zu Rastatt); oesterr. Frhr. d. d. Wien 16. Juli 1818 (für Franz Anton Joseph Krieg von Hochfelden [† 17. April 1856], Sohn des vorgenannten Georg Christof), galiz. Indigenat 18. Oktober 1820. — Beschreibung des Wappens und geschichtl. Übersicht im Jahrg. 1871. S. 361.]

† Franz Anton Joseph Freiherr Krieg von Hochfelden (geb. 10. Dezember 1776 zu Rastatt, † 17. April 1856 zu Wien, K. K. GRat ꝛc., verm. mit Dorothea von Wadowska [geb. 1781, † 19. Dezember 1861 zu Wien]).

Kinder: 1. † Wilhelm (geb. 7. Oktober 1805, † 24. Mai 1873, K. K. Hofrat a. D., verm. 1856 mit Valentine [geb. 6. Dezember 1840 zu Troppau, † 1889], des Ludwig Klette von Klettenhof auf Glomnitz und Neuhof und der Anna geb. Laminet Edlen von Arztheim Tochter).

Kinder: 1) Ernestine, geb. 23. Oktober 1856 zu Wien, verm. 12. Dezember 1883 zu Linz in Oberoesterreich mit Ivo Ritter von Peßler, K. K. Landesbeamten zu Linz.
2) Franz, geb. 24. Juli 1857 zu Brun am Gebirge bei Wien, Dr. phil., verm. 28. Juli 1892 zu Graz mit Sophie Elise Isabella, geb. 10. September 1857 zu Wien, des † August von Paulich, K. K. Oberst, und der † Therese geb. Wrabn Tochter. [Graz.]
3) Dorothea, geb. 26. März 1859 zu Brun am Gebirge bei Wien.
4) Julie, geb. 28. Dezember 1860 zu Troppau, verm. mit Franz David, K. u. K. Hauptmann im Inf.-Regt Nr. 14.
5) Josefine, geb. 21. August 1862 zu Troppau, verm. mit Dr. Gustav Ritter von Peßler, Rechtsanwalt zu Schärding.

2. Josef Gustav, geb. 26. Januar 1807, K. K. Landesgerichtsrat a. D., verm. 16. August 1856 mit Marie (geb. 8. Septbr 1826, † 25. April 1857), des † Dr. med. Josef Edlen von Berres, Professors an der Universität zu Wien, und der Johanna geb. von Hauslab Tochter.
3. Julia, verm. 1) 1839 mit Moritz von Woyna († 1839); II) 1844 mit Ludwig Ritter von Benedek (lutherisch); † 27. April 1881), K. K. Feldzeugmeister a. D. [Graz.]

Kriegsau.

[Katholisch. — Oesterreich. — Rittermäßiger Adelstand für Reich und Erblande mit dem Prädikat „von Kriegsau" und der Bewilligung, den bisher geführten Geschlechtsnamen „Kriegsauer" abzulegen, nebst Bestätigung und Verbesserung des ererbten Wappens und Erteilung der Berechtigung zu Lehen a. d. Prag 30. November 1679 (für Johann Baptist Ignaz Kriegsauer); oesterr. Frhr. d. d. Wien 6. November 1866. — Beschreibung des Wappens und geschichtl. Übersicht im Jahrg. 1882, S. 395.]

† Adolf Ignaz Franz Freiherr von Kriegsau (geb. 13. Dezember 1819, † 30. Oktober 1884, K. K. Wirkl. GStat und Finanzminister a. D., verm. mit Caroline Bach [† 26. Novbr 1862], des Alexander Frhrn von Bach, K. K. Ministers a. D., Schwester).

Kinder: 1. † Ludwig Maria Eduard August Alexander (geb. 21. April 1859, † 11. April 1890 zu Wien, K. K. Bauadjunkt der oberoesterr. Statthalterei und Ingenieur der Donau-Regulierungs-Kommission, verm. 22. Juni 1886 zu Wien mit
Helene Freiin von Bach, geb. 8. Januar 1866 zu Wien.
Söhne: 1) Alexander Adolf Heinrich Stefan Ludwig, geb. 24. November 1888 zu Wien.
2) Heinrich Ludwig, geb. 18. März 1890 zu Wien.
2. Stefan Franz de Paula Ignaz, geb. 22. Juli 1860, K. K. Ministerialsekretär im Ministerium des Innern.
3. Mizi (Maria) Regina Josepha Caroline, geb. 5. Juli 1862, verm. 9. Juni 1883 zu Wien mit Dr. jur. Franz Ritter von Winiwarter, Hof- und Gerichtsadvokaten.

Krticzka von Jaden.

[Katholisch. — Oesterreich. — Oesterr. Adel und Ritter mit dem Prädikat „von Jaden" 11. Januar 1810; oesterr. Frhr. 16. November 1839. — Beschreibung des Wappens und Näheres über die Standeserhebung im Jahrg. 1859, S. 396; die ältere Genealogie im Jahrg. 1862, S. 436.]

† Johann Nepomuk Freiherr Krticzka von Jaden (geb. 1785 zu Prag, † 23. August 1860, K. K. Vizekanzler a. D. der ehemal. Vereinigten Hofkanzlei, verm. mit Henriette geb. Edlen von Mayer [geb. 1788, † 8. Mai 1861]).

Kinder: 1. Josef, geb. 24. Mai 1817 zu Jungbunzlau in Böhmen, K. K. Statthaltereirat a. D., verm. 21. November 1854 mit Maria (geb. 13. November 1826 zu Prag, † 7. Februar 1867), des † Johann Ritters von Pußwald und der † Anna geb. Freiin Schrenck von Notzing und Gumating Tochter. [Wien.]
Töchter: 1) Maria, geb. 11. Mai 1856 zu Wien, verm. 27. Mai 1882 daselbst mit Dr. phil. Josef Seemüller, ordentl. Professor an der K. K. Universität zu Innsbruck und K. u. K. Leutnant der Reserve.
2) Irene, geb. 18. August 1858 zu Korneuburg, verm. 23. Mai 1885 zu Wien mit Ludwig Frhrn Schrenck von Notzing und

Egmating, Oberingenieur der Generaldirektion der oesterr. Staatseisenbahnen, K. K. Oberleutnant im 80. Landwehr-Schützenbataillon. [Wien.]

3) Melanie, geb. 26. Mai 1863 zu Gloggnitz, verm. 14. Februar 1887 mit Emanuel Frhrn von Pußwald, Beamtem der privilegierten Kreditanstalt für Handel und Gewerbe. [Wien.]

2. Friedrich, geb. 15. März 1819 zu Jungbunzlau, K. K. Finanzministerialkonzipist a. D. [Wien.]

3. Henriette, geb. 11. Februar 1823 zu Prag. [Wien.]

4. Carl, geb. 29. März 1824 zu Prag, K. K. Landesgerichtsrat a. D., verm. 4. November 1863 mit Ludovica (geb. 23. November 1836 zu Wien, † 3. November 1887 daselbst), des † Carl Hoßner, Oberbuchhalters bei der privil. oesterr. Nationalbank zu Wien, und der † Josefine geb. Gräfin Schirndinger von Schirnding Tochter. [Wien.]

Kinder: 1) Johann Nepomuk, geb. 26. November 1866 zu Wien, Rechtspraktikant beim K. K. Landesgericht zu Wien.

2) Carl Borromäus, geb. 31. Mai 1871 zu Wien, Beamter der K. K. privil. Bodenkreditanstalt zu Wien.

3) Blanca, geb. 24. Juli 1873 zu Wien.

Krükl.

[Katholisch. — Oesterreich. — Oesterr. Adel und Frhr. d. d. 5. Mai (Diplom d. d. Wien 29. Juni) 1893. — W.: geteilt; oben in Silber einwärtswachsend ein mit ärmellosem roten Leibchen und solchem Mantel, dann blau und silbern gestreifter Schürze bekleideter und mit vielfarbigem Federschmuck auf dem Haupte gezierter Indianer, der um die rechte Schulter einen goldenen Bogen und um die linke einen pfeilgefüllten, goldengeränderten roten Köcher trägt, in seiner vorgestreckten Rechten ein krummes Messer an goldenem Stiele und in der erhobenen Linken den abgeschnittenen Wipfel einer vor ihm aus der Teilungslinie wachsenden natürlichen Tabakspflanze mit acht paarweise geordneten Blättern haltend; unten in Schwarz ein goldener Stern, begleitet von drei (2, 1) goldenen Lilien. Freiherrenkrone. Der gekrönte Helm mit rechts rotsilberner, links schwarzgoldener Decke trägt einen offenen, vorn Silber über Rot, hinten Gold über Schwarz geteilten Flug. Schildhalter: zwei goldene Greife auf bronzener Arabeske.]

Dr. jur. Joseph Krükl, K. K. Generaldirektor der Tabakregie, erhielt mittels Allerhöchster Entschließung d. d. 5. Mai (Diplom d. d. Wien 29. Juni) 1893 den oesterr. Adel und Freiherrnstand.

Joseph Freiherr von Krükl, geb. 10. Februar 1831 zu Edelspitz bei Znaim in Mähren, Dr. jur., K. K. Generaldirektor der Tabakregie, verm. . . . . mit

Leopoldine Prick, geb. 21. Juni 1841 zu Wien. [Wien.]

Kinder: 1. Marianne, geb. 5. Februar 1871 zu Wien, verm. 21. Juli 1894 daselbst mit Anton Harpke jun.

2. Josef, geb. 9. September 1880 zu Wien.

Kübeck von Kübau.

[Katholisch. — Oesterreich. — Oesterr. Adel und Ritter mit dem Prädikat „von Kübau" d. d. Wien 20. Oktober 1816; Landmann in Tirol 1816. oesterr. Frhr. d. d. Wien 29. März 1825; böhm.-mähr.-schles. Inkolat 1828. — Beschreibung des Wappens und Näheres über die Standeserhebungen im Jahrg. 1853, S. 210.]

† Carl Friedrich Freiherr Kübeck von Kübau (geb. 28. Oktober 1780, † 11. September 1855, K. K. Rat und Präsident des Reichsrats, verm. 1) 28. Dezember 1808 mit Franziska Yager [geb. 1. August 1785, † 11. April 1825 zu Venedig]; II) 5. Mai 1827 mit Julie Lang [geb. 7. Mai 1805, † 21. Dezember 1865 zu Wien]).

Kinder: a) 1r Ehe: 1. Caroline, geb. 11. Dezember 1813, verm. 15. August 1837 mit Josef Ritter von Deichsch († 1862), K. K. Gubernialrat und Landesprotomedikus in den venetianischen Provinzen. [Lutz in Oberoesterreich.]

— b) 2r Ehe: 2. Julie, geb. 25. Juli 1828, verm. 2 Oktober 1858 mit Josef Frhrn von Geschi di Santa Croce († 3. Januar 1890), K. K. Kämmerer und Oberst a. D. [Wien und Haderdorf.]

3. Maximilian, geb. 15. Januar 1835 zu Wien. Herr der Herrschaft Lechwitz in Mähren, K. u. K. Legationsrat, Reichsrats- und mährischer Landtagsabgeordneter, Kurator des K. K. Museums für Kunst und Industrie ꝛc. ꝛc., verm. 15. März 1871 zu Wien mit Natalie (geschieden 1882; wiederverm. mit Emerich Robert), des † Carl Fr. Ritters von Loosey, K. K. Generalkonsuls zu New York, Tochter. [Wien.]

Tochter: Blanca Natalie Juliana Ida, geb. 10. Juli 1873 zu Wien.

Bruder.

† Aloys (geb. 19. Juni 1787, † 18. Juni 1850 [ward am 8. September 1839 in die Tiroler Adelsmatrikel eingetragen], K. K. Wirkl. Hofrat bei der Vereinigten Hofkanzlei, verm. 30. September 1815 mit Luise Edler von Montag [geb. 3. Januar 1794, † 20. April 1872 zu St. Paulo bei Lozen]).

Kinder: 1. † Aloys Carl (geb. 29. Dezbr 1818, † 14. Mai 1873 zu Graz), K. K. Wirkl. GRat und außerordentl. Botschafter am Päpstl Stuhle, verm. 29. Juni 1857 mit

Fidèle Gräfin de Salignac-Fénelon, geb. 24. Januar 1838. [Graz.]

Kinder: 1) Carl, geb. 18. April 1859, K. K. Bezirkskommissär, verm. 22. April 1895 zu Graz mit

Bertha, geb. 4. März 1874, des † Franz von Appelius, K. K. Majors d. Res., und der † Eugenie geb. Freiin von Forgatsch Tochter. [Bruck a. M.]

2) Alfred, geb. 22. Mai 1861, K. u. K. Oberleutnant im Dragonerregt Graf Paar Nr. 2.

3) Pia, geb. 5. Mai 1862, Schwester im Kloster des dames de l'assomption in Frankreich.

4) Franz Joseph, geb. 18. Dezember 1863, K. u. K. Oberleutnant im Ulanenregt Fürst zu Schwarzenberg Nr. 2.

5) Bertha, geb. 18. Juli 1866, verm. 2. Juni 1894 zu Graz mit Rüdiger Frhrn von Biegeleben, K. u. K. außerordentl. Gesandten und bevollm. Minister.

6) Max, geb. 8. Juni 1868, K. u. K. Leutnant im Dragonerregt Nikolaus I., Kaiser von Rußland Nr. 5.
7) Maria Julia, geb. 6. Januar 1871.

2. Guido, geb. 13. Januar 1829, K. K. Wirkl. GRat und Statthalter im Herzogtum Steiermark, Ehrenbürger von Weiz, verm. 31. Mai 1865 zu Sonnegg bei Laibach mit Angélique Gräfin von Auersperg a. d. H. Auersperg, geb. 5. November 1815. [Graz.]
Kinder: 1) Hermine Maria Josephine Luise Angélique, geb. 6. Mai 1866 zu Sonnegg.
2) Leo Carl Guido Maria, geb. 9. Januar 1869 zu Klagenfurt, K. K. Konzeptspraktikant bei der Landesregierung in Österreich und Leutnant der Reserve des Dragonerregts Nikolaus I., Kaiser von Rußland Nr. 5.
3) Mary Hermine Luise Angélique, geb. 15. Februar 1879 zu Graz.
4) Therese Maria Luise Hermine Angélique, geb. 22. März 1882 zu Graz.

3. Wilhelmine, geb. 26. Mai 1833, verm. 21. August 1854 mit Paul Ritter von Putzer-Reibegg. [Bozen.]

Kudriaffsky.

(Im Mannesstamme erloschen.)

[Katholisch. — Oesterreich. — Reichsadel d. d. Wien 29. April 1785; österr. Frbr. 10. August (Diplom d. d. Wien 7. Oktober) 1859. — Beschreibung des Wappens und geschichtl. Notiz im Jahrg. 1871, S. 368.]

† Ludwig Freiherr von Kudriaffsky (geb. 21. März 1805, † 7. Januar 1894 zu Meran, K. K. GRat und Feldmarschall-Leutnant a. D., auch Zweiter Inhaber des Inf.-Regts Nr. 65, verm. 17. März 1841 mit Johanna Freiin von und zu Wiesenthau [geb. 31. März 1814, † 26. November 1877], Ehrendame des Kön. bayr. Theresienordens).

Tochter: Sidonie, geb. 8. November 1850, Ehrendame des Kön. bayr. Theresienordens, verm. I) 16. Oktober 1880 zu Wien mit Hans Frhrn Mayr von Melnhof, Gutsbesitzer (geschieden; † 1. Oktober 1888); II) mit .... Bartakovics.

Kuhn von Kuhnenfeld.

[Katholisch. — Oesterreich. — Oesterr. Adel mit dem Prädikat „von Kuhnenfeld" d. d. Wien 20. Februar 1823. — Die beiden Häuser stammen von zwei Brüdern. — Näheres über die Standeserhebungen und Beschreibung des Wappens im Jahrg. 1875, S. 393.]

A. Älteres Haus.

[Oesterr. Frhr. d. d. Wien 28. Dezember 1852 (für Franz).]

Franz Freiherr Kuhn von Kuhnenfeld, geb. 15. Juli 1817 zu Prossnitz in Mähren, Kanzler des Maria-Theresien-Ordens, K. u. K. GRat,

Feldzeugmeister z. Disp., auch Inhaber des 17. Inf.-Regts, verm. 4. Oktober 1852 mit Rosa (geb. 1833, † 12. Juli 1894), des † Kasimir Ritters von Thoren, K. K. Oberst a. D., und der † Constantia geb. Lachmann Tochter. [Strassoldo, Küstenland.]

Kinder: 1. Rosa, geb. 22. Februar 1856 zu Wien, verm. 24. Juni 1878 zu Graz mit Cäsar Grafen Strassoldo († 10. Mai 1890 zu Ober-Döbling bei Wien), K. u. K. Kämmerer und Ministerialsekretär im Ministerium für Landesverteidigung. [Strassoldo.]

2. Lucia, geb. 20. November 1857 zu Wien, verm. 25. April 1882 zu Graz mit Rudolf Frhrn von Seckendorff-Gudent.

3. Otto, geb. 20. April 1859 zu Wien, K. u. K. Legationssekretär zu Athen, Oberleutnant der Landesschützen zu Pferd in Tirol und Vorarlberg, verm. 25. November 1891 mit

Anna Gräfin Ráday von Rada, geb. 26. November 1872.

4. Franz, geb. 1. Juni 1863 zu Laibach, K. u. K. Hauptmann im Generalstabe.

5. Helene, geb. 1. Juni 1863 zu Laibach, Zwillingsschwester des Vorigen.

6. Moritz, geb. 2. Juli 1869 zu Wien, Offizial der K. K. Forst- und Domänen-Direktion zu Görz, verm. 18. Oktober 1892 mit

Wilhelmine Ankerst, geb. 10. Oktober 1869.

7. Maximilian, geb. 5. September 1872 zu Wien, verm. 3. April 1894 mit

Olga Lazzari, geb. 1. Dezember 1870.

B. Jüngeres Haus.

[Oesterr. Frhr. 17. Juni (Diplom d. d. Wien 8. Septbr) 1868 (für Alexander).]

† Alexander Freiherr Kuhn von Kuhnenfeld (geb. 1826 zu Ungarisch-Hradisch in Mähren, † 4. Januar 1891), K. K. Generalmajor a. D., verm. mit

. . . . . [Wien.]

Söhne: 1. † Eugen (geb. 14. Juni 1854 zu Wien, † 24. November 1892).

2. Maximilian, geb. . . . . , K. u. K. Kadett-Offizier-Stellvertreter im Ulanenregt Erzherzog Carl Nr. 3.

Kulmer zum Rosenpicht und Hohenstein,

s. Jahrg. 1891, S. 473.

Kunisch von Richthofen.

(Im Mannesstamme erloschen.)

[Evangelisch). — Preuß. Adel und Freiherrenstand und Annahme des Freiherrenstandes von Richthofenschen Wappens (Peinersdorfer Linie) laut kön. preuß. Kabinetsordre

d. d. Berlin 8. September 1866. — Näheres über die Standeserhebung und Beschreibung des Wappens im Jahrg. 1868, S. 440.]

† Richard Carl Theodor Freiherr Kunisch von Richthofen (geb. 31. Januar 1828, † 1. November 1885), Kön. preuß. Landrat des Kreises Melsungen im Reg.-Bezirk Cassel, verm. 26. Dezember 1867 zu Königsberg in Ostpreußen mit

Elsbeth Martha Sophia, geb. 19. Mai 1844, des † Franz von den Brincken, Kön. preuß. Wirkl. Geh. Oberfinanzrats a. D. und vormal. Provinzialsteuerdirektors von Ostpreußen, und der † Johanna geb. von Natzmer Tochter. [Berlin.]

Tochter: Editha Freia Wanda Elsbeth, geb. 24. Januar 1869 zu Melsungen.

Künsberg (Künßberg), s. Jahrg. 1894, S. 475.

Kutschera.

[Katholisch. — Oesterreich (Böhmen). — Erbländ.-oesterr. Adel d. d. Wien 8. März 1805; oesterr. Frhr. d. d. Wien 26. Februar 1819. — Beschreibung des Wappens und Näheres über die Standeserhebungen im Jahrg. 1874, S. 364.]

† Johann Freiherr von Kutschera (geb. 3. Oktober 1804, † 28. März 1865, Herr auf Czellin, K. K. Hofsekretär, verm. 18. August 1835 mit Johanna Gräfin von Pachta [geb. 19. Juni 1806, † 19. Januar 1878 zu Wien]).

Söhne: 1. † Carl Josef Leo (geb. 28. Juni 1836, † 3. Juli 1890 zu Hainstetten), Herr auf Czellin in Böhmen, K. K. Hauptmann a. D., verm. 1) 24. Februar 1868 mit Ernestine Edler von Křiwanek (geb. 11. Dezember 1840, † 8. Februar 1877 zu Czellin); 11) 22. Mai 1883 zu Hainstetten mit

Maria Freiin von Kielmansegg, geb. 31. Mai 1858.

Kinder: a) 1r Ehe: 1) Arthur Franz Oscar, geb. 12. Juli 1869 zu Wien.

2) Johanna Caroline Wilhelmine, geb. 8. August 1870 zu Bez bei Deutsch-Brod in Böhmen, verm. 20. März 1892 zu Schottwien mit Eugen Renkin, K. u. K. Leutnant der Reserve des Inf.-Regts Ludwig IV., Großherzog von Hessen Nr. 14.

— b) 2r Ehe: 3) Ernst Carl Wilhelm, geb. 11. Juni 1884 zu Wien.

4) Franz de Paula Carl Maria, geb. 29. Juli 1885 zu Hainstetten.

5) Carl Hugo Ludwig, geb. 2. Mai 1890 zu Hainstetten.

2. Johann Franz Theodor, geb. 20. Februar 1841 zu Wien, K. K. Statthaltereirat bei der Statthalterei zu Wien, verm. 21. Oktober 1868 zu Hamburg mit

Clementine Gräfin von Attems a. d. H. Petzenstein, geb. 8. Juni 1845.

Kinder: 1) Adolf Johann Carl, geb. 22. August 1869 zu Wien (Hernals), K. u. K. Leutnant im Dragonerregt Graf Paar Nr. 2

2) Helene Johanna Mathilde, geb. 14. November 1870 zu Wien (Hernals), verm. 14. Februar 1888 zu Wien mit Carl Freiherrn von Lilgenau, Herrn der Herrschaft Schlüsselburg ꝛc., K. K. Leutnant im Landwehr-Ulanenregt Nr. 1.
3) Margarethe Wilhelmine Veronika Nikoline, geb. 25. November 1878 zu Krems.
4) Hugo Egon Johannes, geb. 24. April 1880 zu Krems.
3. Oscar, geb. 29. Dezember 1841 zu Wien, K. K. Hauptmann a. D., verm. 30. September 1869 zu Eger mit
Franziska Freiin Wacherer von Huldenfeld, geb. 21. Juni 1848. [Wien.]
4. Hugo, geb. 23. Juli 1847 zu Wien (Penzing), K. K. Major des Ruhestandes. [Wien.]

Kutschera.

[. . . . . — Oesterreich. — Oesterr. Adel und Frhr. d. d. Wien 6. März 1885. — W.: in Blau eine bewegte offene See, aus der sich ein vierfacher dunkler Felsen erhebt, über welchem eine natürliche weiße Möve mit gelbem Schnabel und Füßen schwebt. Freiherrenkrone. Auf dem gekrönten Helm mit blaußilberner Decke schreitet nach rechts eine natürliche Möve mit angeschlossenen Flügeln. Unter dem Schilde ein blaues Band mit dem Wahlspruche: „Terra Mariique" in silberner Schrift.]

Hugo Kutschera, K. u. K. Legationsrat und Administrativdirektor der Landesregierung in Sarajevo, erhielt als Ritter des Ordens der Eisernen Krone II. Klasse d. d. Wien 6. März 1885 den oesterr. Adel und Freiherrnstand.

Hugo Freiherr von Kutschera, geb. 16. März 1847 zu Wien, K. u. K. Geh. Rat, Legationsrat und Zivil-Adlatus des Chefs der Landesregierung für Bosnien und die Hercegovina. [Sarajevo.]

Kutschera von Aichlandt.

[Katholisch. — Oesterreich. — Oesterr. Adel und Ritterstand d. d. Wien 17. April 1866; oesterr. Frhr. d. d. Budapest 11. März (Diplom d. d. Wien 20. Mai) 1891. — W.: in Gold drei schwarze Pfähle, überzogen von einem mit drei goldenen Sternen belegten blauen Schrägerechtsbalken. Freiherrenkrone und zwei gekrönte Helme. Aus dem ersten mit schwarzgoldener Decke wächst ein blondbärtiger Mann in anliegendem schwarzen Rocke mit goldenem Umhängetragen, goldenen Aufschlägen und Knöpfen, bedeckt mit niedrigem, breitkrempigem schwarzen Hute, in seiner Linken eine goldene Gabel an zweiblättrigem grünen Zweige emporhaltend, die Rechte in die Hüfte stemmend; der zweite Helm mit blaugoldener Decke trägt zwischen offenem, von Gold über Blau geteiltem Fluge fünf oben voneinandergebogene goldene Kornähren. Unter dem Schilde auf goldenem Band der Wahlspruch „Suavis ac Fortis" in schwarzer Schrift.]

Joseph Kutschera, K. K. Statthaltereirat, erhielt als Ritter der Eisernen Krone III. Klasse mit dem Prädikat „von Aichlandt" den

oesterr. Adel und Ritterstand und als K. K. Statthalterei-Vizepräsident im Ruhestand mittels Allerhöchster Entschließung d. d. Budapest 11. März (Diplom d. d. Wien 20. Mai) 1891 den oesterr. Freiherrnstand.

Joseph Freiherr Kutschera von Aichlandt, geb. 6. Oktober 1818 zu Krumau in Böhmen, K. K. Statthalterei-Vizepräsident im Ruhestand, verm. 19. November 1850 zu Linz mit Therese Dierzer Edle von Traunthal (geb. 11. September 1830, † 1. April 1892 zu Wien). [Wien.]

Sohn: Richard Dionys Karl, geb. 3. Januar 1862, K. K. Bezirkskommissär zu Wiener-Neustadt.

Kylmann.

(Im Mannesstamme erloschen.)

[Katholisch. — Preußen (Rheinprovinz). — Reichsadel d. d. Wien 3. Juli 1747, Reichsfrhr. und bayr. Frhr. 25. September 1790 (vom Kurfürsten Carl Theodor von Pfalzbayern, als Reichsvikar); kön. preuß. Anerkennung des Freiherrenstandes d. d. 1. August 1829 (laut Ministerialreskript für Johann Jacob Frhrn von Kylmann; s. unten). — Beschreibung des Wappens und Näheres über die Standeserhebungen im Jahrg. 1869, S. 478.]

† Johann Jacob Freiherr von Kylmann († 14. Januar 1837, Kön. preuß. Präsident des Appellationsgerichts zu Düsseldorf, verm. I) mit Maria Scherer von Brandnerau [† 1802 kinderlos]; II) mit Wilhelmine von Brée [† 1839]).

Tochter 2r Ehe: Therese, geb. 5. Februar 1807, verm. 16. Dezember 1830 mit Franz Frhrn von Gymnatten auf Derendorf bei Düsseldorf († 16. November 1859), Kön. preuß. Rittmeister a. D.

Lachmann von Falkenau.

(Im Mannesstamme erloschen.)

[Evangelisch. — Preußen (Provinz Schlesien). — Adel und Frhr. mit dem Prädikat „von Falkenau" in den Herzogtümern Sachsen-Coburg und Gotha d. d. Coburg 6. Juli 1863; Erlaubnis zur Führung des Freiherrlichen Titels in den preußischen Staaten laut Allerhöchster Kabinettsordre d. d. Berlin 23. November 1864. — Beschreibung des Wappens und Näheres über die Standeserhebung s. Jahrg. 1866 S. 514.]

† Carl Richard Freiherr Lachmann von Falkenau (geb. 2. Dezember 1814, † 11. Februar 1882), Herr auf Falkenau im Kreise Grottkau und Wingendorf (177 Hekt.) im Kreise Lauban, verm. 22. Oktober 1842 mit

Mathilde Theodore, geb. 181., des Robert Pauncefote of Preston (Gloucestershire) Tochter. [Dresden.]

Töchter: 1. Marie Helene, geb. 6. Juni 1844 zu Sponsberg (Kreis

Trebnitz), verm. 30. Dezbr 1865 zu Falkenau mit Ferdinand Freiherr von Zedlitz und Neukirch, Fideikommißherrrn auf Kynau ꝛc. im Kreise Waldenburg ꝛc.

2. Clara Amelie Laura, geb. 15. September 1845, verm. 8. Februar 1869 zu Falkenau mit Bernhard Grafen von Schmettau auf Klein-Bresa im Kreise Strehlen, Kön. preuß. Rittmeister a. D.

Lago.

Katholisch. — Oesterreich. — Oesterr. Frhr. 2. Januar 1809. — Beschreibung des Wappens im Jahrg. 1855, S. 313, geschichtl. Übersicht im Jahrg. 1854, S. 287.]

† Anton Emanuel Joseph Freiherr von Lago (geb. 18. Dezember 1782, † 16. Februar 1858, K. K. Kämmerer und Vizepräsident der niederoesterr. Landesregierung, verm. 22. Januar 1820 mit Anna Gräfin Welser von Welsersheimb [geb. 26. August 1801, † 16. November 1864 zu Graz], StkrD.).

Kinder: 1. Antonie Maria, geb. 19. April 1821, Chorschwester unter dem Namen „Fidelia" im Orden der Redemptoristinnen zu Mied bei Linz in Oberoesterreich.

2. Eduard, geb. 10. Januar 1826, K. u. K. Kämmerer und Ministerresident a. D., verm. 5. September 1872 zu Lemberg mit

Marie Honorine, geb. 29. Mai 1852, des Eduard Ritters von Micewski auf Tuczempy und Krechow in Galizien und der Marie geb. Gräfin Gzacka Tochter. [Wien.]

Sohn: Alexander Eduard Maria, geb. 9. Juni 1873 zu Venedig, K. u. K. Leutnant im Dragonerregt Graf von Montecuccoli Nr. 8.

Lallemand du Marais.

[Katholisch. — Frankreich. — Adel und Frhr. in den Herzogthümern Sachsen-Coburg und Gotha 5. Mai 1859. — Beschreibung des Wappens im Jahrg. 1861, S. 399, und geschichtl. Übersicht im Jahrg. 1860, S. 456.]

† August Ernst Freiherr von Lallemand du Marais (geb. 29. Januar 1831, † 6. Mai 1881), verm. 14. Juni 1859 mit

Wilhelmine, geb. 183., Wittwe des † Horst von Bärenstein auf Zürchau, Hzgl. sachsen-altenburg. Kammerherrn, und des † Friedrich von Koppenfels, Kön. sächs. Generalmajors a. D., Tochter.

Kinder: 1. Walter Johann Friedrich Wilhelm, geb. 8. April 1869 zu Schloß de la Picaudière-lès-Braize im Departement Allier in Frankreich, Leutnant im 12. französ. Dragonerregt. [Commercy, Dep. de la Meuse.]

2. Marie-Blanche Wilhelmine Eucherie, geb. 20. Februar 1862 zu Dobitschen bei (Sachsen-) Altenburg, verm. 12. Oktober 1882 mit Marie Albert Vikomte de Bertrand de Beuron.

Lamb-Eben und Brunnen, s. Eben und Brunnen.

Lamezan.

[Katholisch. — Bayern, Baden, Oesterreich und Frankreich. — Reichsadel und Reichsritterstand mit dem Prädikat „Edler Herr" (im kurbayr. Reichsgrafenstand d. d. München 10. September 1745; Reichsgrafschr. und bayr. Frhr. (im kurfürstl. bayr. Reichsvikariat) d. d. München 1. Oktbr 1790, immatrikuliert im Königr. Bayern bei der Freiherrenklasse 10. November 1840. — Beschreibung des Wappens und Geschichtl. Übersicht im Jahrg. 1856, S. 375; vgl. auch das Taschenbuch der Gräfl. Häuser und das Handbuch dazu unter „Lamezan-Salins".]

† Ferdinand Wilhelm Leopold Freiherr von Lamezan auf Frei Aldendoven (geb. 6. Juli 1772, † 30. November 1844, Kurpfalzbayr. Hofkammerrat, verm. I) 1797 mit Luise Wilhelmine von Rittmann [† 1809]; II) 1813 mit Ernestine von Thierry [† 16. Januar 1824]; III) 1825 mit Maria Elisabetha von Backer von Leuven [geb. . . . . , † . . . . .]).

Kinder: a) 2r **Ehe:** 1. † Carl Gustav (geb. 3. März 1815, † 11. November 1880), Kön. bayr. Oberst z. Disp., verm. 6. Juli 1842 mit Sofie Freiin Stromer von Reichenbach, geb. 23. September 1816. [München.]

Söhne: 1) Ferdinand, geb. 10. April 1843, Kön. bayr. Major a. D., Kaiserl. deutscher Generalkonsul zu Antwerpen, verm. 3. November 1877 mit

Magdalene Hauff, geb. 25. Juni 1853 zu St. Petersburg.

Kinder: (1) Gustav Albrecht Alexander, geb. 9. August 1878 zu Helsingfors, Kön. bayr. Edelknabe.
(2) Hedwig, geb. 7. Juni 1880 zu Helsingfors.
(3) Elsa, geb. 6. November 1881 zu Helsingfors.
(4) Magdalene, geb. 10. Januar 1881 zu Helsingfors.
(5) Ferdinand Wilhelm, geb. 13. April 1885 zu St. Petersburg.
(6) Kurt Anton, geb. 19. Juli 1886 zu Tiflis.
(7) Wilhelm Alexander, geb. 22. März 1888 zu St. Petersburg.
(8) Hugo Lothar, geb. 3. April 1891 zu St. Petersburg.

2) Carl Josef, geb. 16. Juni 1845, Kön. bayr. Major a. D. — b) 3r **Ehe:** 2. Franziska Henriette, geb. 25. November 1857 [Freiburg i. Br.]

3. † Karl-August Marie Josef (geb. 20. Dezember 1830, † 29. Oktober 1882), K. K. Rittmeister a. D., verm. I) 6. Januar 1866 mit Karoline Fux († 12. Mai 1872); II) 24. Januar 1874 mit Sofie Maria Elisabeth von Bauer-Bargebr, geb. 24. Januar 1848.

Kinder: a) 1r **Ehe:** 1) Adrian, geb. 31. März 1868, K. u. K. Leutnant im Inf.-Regt Wilhelm Herzog von Württemberg Nr. 73 — b) 2r **Ehe:** 2) Eduard Maria Georg, geb. 9. Juli 1875.
3) Maria Sofie, geb. 22. Oktober 1876.
4) Aloysia Maria, geb. 15. Juni 1878.
5) Franz Xaver Maria, geb. 30. April 1880.
6) Theodora Maria, geb. 17. Juli 1881.
7) Emilie Maria, geb. 9. August 1882.

4.† Carl Theodor Balthasar (geb. 5. Juni 1833, † 20. Juni 1877) Gutsbesitzer zu Ile de Noé im südlichen Frankreich, verm. 21. Juni 1860 mit

Marie Dominica Villiez des Ondes, Baronesse de Giron, geb. 10. August 1845.

Kinder: 1) Bernhard Aloys Edmund Maria Josef, geb. 12. August 1863, Adjutant im 20. französ. Dragonerregt.

2) Emanuel, geb. 16. Juni 1868, Priester im Seminar der fremden Missionen in Paris.

3) Carl August Maria Josef, geb. 25. Juli 1873, Beamter der transatlantischen Kompanie in Toulouse.

4) Marie, geb. 25. April 1875.

Laminet von Arztheim.

[Katholisch. — Oesterreich-Ungarn. — Oesterr. Adel mit dem Prädikat „Edler von Arztheim" d. d. Wien 15. September 1822; oesterr. Ritterstand d. d. Wien 6. März 1835; oesterr. Freiherrnstand d. d. Wien 24. Juli 1871. — Beschreibung des Wappens und Näheres über die Standeserhebung im Jahrg. 1889, S. 450.]

† Josef Freiherr Laminet von Arztheim (geb. 14. Dezember 1807 zu Zulnek in Mähren, † 20. Oktober 1876), K. K. Wirkl. GMaj. Oberlandesgerichtspräsident in Brünn, verm. mit

Marie, des † Carl Ritters von Offermann, Fabrikbesitzers in Brünn und Herrn auf Gattendorf, Tochter. [Schloß Gattendorf und Wien.]

Kinder: 1. Camillo Carl Valentin, geb. 19. August 1841 zu Brünn, Herr auf Gattendorf in Ungarn, verm. 20. April 1869 zu Wien mit

Antonie, geb. 20. April 1839, des Josef Schreder, Fabrik- und Realitätenbesitzers in Wien, und der Marie geb. Sünn Tochter. [Gattendorf und Wien.]

Töchter: 1) Marie, geb. 30. September 1872 zu Gattendorf.

2) Zdenka, geb. 8. Mai 1874 zu Gattendorf.

2. Hugo, geb. 22. April 1844 zu Brünn, verm. . . . . 1874 mit

Francis Smith, geb. 1857. [Gattendorf.]

Kinder: 1) Mary, geb. . . . . 1876.

2) Stella, geb. . . . . 1878.

3) Charles, geb. . . . . 1880.

4) Nina, geb. . . . . 1883.

5) Hugo, geb. . . . . 1886.

3. Isabella, geb. 23. April 1846 zu Brünn, verm. 1867 mit Carl Frhrn von Ripp, K. u. K. Generalmajor.

4. Zdenko, geb. 17. Juni 1848 zu Brünn. [Gattendorf.]

Lamotte.

[Katholisch. — Bayern. — Bayr. Frhr. 5. Mai (immatrikuliert 24. Juni) 1817. — Beschreibung des Wappens und Näheres über die Standeserhebung im Jahrg. 18[illegible] S. 398.]

† Georg August Freiherr von Lamotte (geb. . . . . , † 10. Mai 1864 [des 21. November 1837 † Frhrn Peter, Kön. bayr. Generalleutnants ꝛc., Sohn], Kön. bayr. Kammerjunker, Oberst und Kommandant des 1. Chev.-leg.-Regts., verm. I) mit Anna Maria Josepha Nußhammer [† 5. Dezember 1850 zu Ansbach]; II) 2. Juni 1839 mit Caroline Freiin von Waldenfels [geb. 25. Juni 1818, † 3. Juni 1891 zu München]).

Kinder: a) Ir Ehe: 1. Anna, geb. 25. Mai 1833, verm. mit Franz Schilcher. [In Amerika.]

— b) 2r Ehe: 2. Caroline, geb. 7. Februar 1840, verm. mit Carl Frhrn von Seckendorff-Aberdar († 1878), Mitbesitzer der Fideikommißgüter Wonfurt und Sugenheim, Kön. bayr. Oberstleutnant a. D.

3. Laura, geb. 12. Juli 1842.

4. Marie, geb. 5. Februar 1844.

5. Julie, geb. 27. April 1846, präbendierte Ordensdame des Kön. bayr. Theresienordens.

6. Maximilian, geb. 8. Januar 1851, Kön. bayr. Zollamtsassistent zu Furth a. W.

Lamotte von Frintropp

(a. d. H. der Herren von Frintropp).

[Katholisch. — Oesterreich. — Böhm. alter Ritterstand mit dem Inkolat d. d. Wien 10. April 1657 (für Vincenz, Marie Magdalene und Marie Angela der Frintropp, Stiefkinder des † Peter Anton Lamotte, Kaiserl. Oberst und Generalkommissärs über die Kavallerie); böhm. Frhr. d. d. Wien 6. April 1756 (für Johann Wenzel Lamotte von Frintropp). — Beschreibung des Wappens und geschichtl. Übersicht im Jahrg. 1848, S. 215.]

† Georg Freiherr Lamotte von Frintropp (geb. 9. Dezember 1787 † 21. September 1859, K. K. Kämmerer und Generalmajor i. R., verm. 15. Oktober 1826 mit Johanna Nepomucene von Zierlinger [geb. 1801, † 1844]).

Kinder: 1. Jenny, geb. 14. Januar 1832, verm. 26. Oktober 1858 mit Richard von Schluetenberg († 14. Dezember 1880), K. K. Oberst a. D.

2. Franz de Paula, geb. 4. Oktober 1835, K. K. Major i. R., verm. 9. März 1867 mit
Marie Clotilde Wotypka, geb. 27. Februar 1844.

Kinder: 1) Franz Alexander Fridolin, geb. 21. Dezember 1870 zu Pola, K. u. K. Leutnant im Eisenbahn- und Telegraphen-Regt.

2) Desirée Amalie Georgine Julie, geb. 19. November 1879 zu Klagenfurt.

3. Theresia, geb. 4. Januar 1840.

von der Lancken-Wakenitz, s. Jahrg. 1891, S. 180.

Landau.

[Israelitisch. — Preußen. — Adel und Frhr. in den Herzogtümern Sachsen-Coburg und Gotha d. d. Gotha 13. August 1881. — Beschreibung des Wappen und Näheres über die Standeserhebung im Jahrg. 1883, S. 452.]

† Jacob Freiherr von Landau (geb. 22. November 1822 zu Breslau, † 9. August 1882, Herr der Herrschaft Merten an der Sieg, Kön. preuß. Geh. Kommerzienrat, Chef und Begründer des Bankhauses „Jacob Landau" zu Berlin [seit 1852], verm. 17. Oktober 1847 mit Rosalie geb. Ledermann [geb. 12. Juli 1827 zu Wartenberg in Preuß.-Schlesien, † 28. Mai 1893]).

Kinder: 1. Wilhelm, geb. 13. Septbr 1848 zu Breslau, Dr. phil., verm. mit

Thekla Landau.

Tochter: Erica Louise, geb. .. April 1892.

2. Hugo, geb. 9. März 1851 zu Breslau, Herr auf Jäschkowitz in Schlesien, Kön. preuß. Kommerzienrat, Bankier zu Berlin, verm. mit

Hedwig Seligstein.

Töchter: 1) Sofie Elisabeth.

2) Johanne Beatrice. 3) Stefanie.

3. Eugen, geb. 17. März 1852 zu Breslau, Kön. spanischer Generalkonsul, Kön. preuß. Premierleutnant der Landwehrkavallerie, verm. mit

Anna, des Geh. Kommerzienrats Magnus Tochter. [Berlin.]

4. Bianca, geb. 2. Mai 1853 zu Breslau (evangelisch), verm. mit Ludwig von Kaufmann. [Weimar.]

5. Hedwig, geb. 1. August 1856 zu Breslau, verm. 22. Oktober 1876 mit Jules Frhrn von Machiels-Glinbourg, Bankier zu Paris.

6. Margarethe Maria Viktoria, geb. 2. Mai 1861 zu Breslau (katholisch), verm. 1. April 1883 zu Berlin mit Dr. jur. Heinrich Ritter von Poschinger, Kön. bayr. Kammerjunker, Kaiserl. deutschem Geh. Regierungsrat im Reichsamt des Innern.

(Breiten-) Landenberg, s. Jahrg. 1894, S. 482.

Landsberg-Velen, s. Jahrg. 1891, S. 483.

Lang.

[Katholisch. — Württemberg. — Rittermäßiger Reichsadel d. d. Wien 31. Mai 1631. — Dieses Geschlecht gehörte zur vormals reichsunmittelbaren Ritterschaft im

Schwaben, Kantons Kocher, und ist im Königr. Württemberg bei der Freiherrenklasse des ritterschaftlichen Adels immatrikuliert. — Beschreibung des Wappens und geschichtl. Notiz im Jahrg. 1863, S. 507.]

† Johann Franz Joseph Freiherr von Lang (geb. . . . ., † . . . . Rittmeister in württemb. Diensten, verm. I) mit Marie Sophie von Lehrbach [geb. . . . ., † . . . .]; II) mit Friederike Luise von Lengefeld [geb. . . . ., † . . . .]).

Söhne: 1. † Johann Franz Joseph (geb. 3. September 1778, † 7. Juni 1847, verm. 22. Januar 1838 mit Josepha Seiz [geb. . . . . , † . . . . . .]).

Sohn: Johann Carl Friedrich Franz Albert, geb. 30. März 1840, Herr des Mannlehenrittergutes Leinzell im Oberamt Gmünd (Jagstkreis), verm. mit Karolina Kold (†).

Kinder: (1) Franz, geb. 6. Januar 1868.

(2) Pauline, geb. 26. Januar 1874.

2. † Gottfried Johann Ernst Maximilian (geb. 31. März 1767, † 14. Mai 1846, Kön. württemberg. Hauptmann a. D., verm. 12. August 1822 zu Leinzell mit Marie Margarethe Deibelen [†])

Söhne: 1) Johann Wilhelm Gustav Adolf, geb. 27. März 1823. [Philadelphia.]

2) Johann Ernst Maximilian Gottfried, geb. 4. April 1827, verm. 12. Februar 1856 mit

Katharina Paulina Wilhelmine Rau, geb. 30. Juni 1822. [In Amerika.]

Kinder: (1) Otto Adam Alexander, geb. 24. Juni 1858.

(2) Louis Friedrich Gottfried, geb. 24. Juli 1860, verm. im April 1886 zu Stuttgart mit

Mathilde Steinhardt.

(3) Ida Maria, geb. 9. Januar 1864. [Lebt in England.]

3. † Johann Adolf Friedrich (geb. 11. Dezember 1793, † 9. Februar 1845, Kön. württemb. Forstmeister, verm. 1826 mit Sophie Elisabeth Freiin von Gemmingen-Fürfeld [geb. 7. Januar 1803, † 8. November 1879]).

Kinder: 1) Karl. [In Amerika.]

2) Thekla, verm. mit Louis Rüstow (†), Kön. württemb. Oberförster.

3) Pauline Amanda, verm. 16. November 1875 zu Stuttgart mit Gottfried Glauner, Pfarrer in Zell.

4) Mathilde, Stiftsdame in Oberstenfeld.

Lang.

(Im Mannesstamme erloschen.)

[Katholisch. — Oesterreich. — Oesterr. Adel mit „Edler von" d. d. Wien 2. Sept. 1851 (für Hieronymus Lang, K. K. Major); oesterr. Frhr. (durch Übertragung des Freiherrenstandes seines väterlichen Oheims Adolf Frhrn von Lang d. d. Wien 13. April 1860) 28. Januar 1861 (für Guido Edlen von Lang, Sohn des

Hieronymus). — Beschreibung des Wappens und geschichtl. Übersicht im Adelsarchiv 1866, S. 518.]

† Guido Freiherr von Lang (geb. 2. September 1837, † 9. Mai 1891 zu Klagenfurt), K. K. Rittmeister a. D., verm. 30. Septbr 1876 mit

Olga, geb. 4. August 1852, des † Octav Edlen von Best, K. K. Gubernial- und Medizinalrats im Küstenlande, und der Clementine geb. Edlen von Reyer Tochter. [Klagenfurt.]

Langen.

[Lutherisch. — Preußen (Provinz Pommern) und Mecklenburg-Schwerin. — Reichsadel mit dem Prädikat „von" d. d. Wien 10. Januar 1706 (für Friedrich Lange, Ratsmitglied zu Stettin); unter den schwed. Adel aufgenommen 13. Juni 1800, preuß. Frhr. d. d. Berlin 17. Dezember 1829; großherzogl. mecklenburg.-schwerin. Anerkennung 20. April 1841; unter die mecklenburgische Ritterschaft aufgenommen 1881. — Besitz: die Fideikommisse Üselitz mit Tammenort und Grabow (Majorat seit 28. Februar 1740), Parow (Majorat seit 27. August 1776) und Groß-Damitz (erworben 1885, Majorat seit 1886). — Beschreibung des Wappens und geschichtl. Notiz im Jahrg. 1857, S. 404.]

† Carl Freiherr von Langen (geb. 16. November 1775, † 20. Juni 1859, Fideikommißherr, Kön. schwed. Regierungsrat a. D., verm. mit Carolina Friederica von Könemann [geb. 17. März 1787, † im Juli 1871]).

Söhne: 1. † Friedrich Franz (geb. 30. Juni 1809, † 2. Oktober 1890 zu Parow), Fideikommißherr, Ehrenritter des Johanniterordens, Kön. preuß. Kammerherr, verm. 3. August 1839 mit

Anna, geb. 15. Mai 1819, des Henry Preston of Moreby Hall in der Grafschaft Yorkshire in England Tochter. [Parow bei Stralsund.]

2. † Carl Ludwig Georg (geb. 25. September 1813, † 28. Mai 1867) Erbherr auf Klein-Belitz, Boldendorf und Neuenkirchen, verm. 8. September 1847 mit

Agnes Freiin von Klot-Trautvetter, geb. 26. April 1828. [Stralsund.]

Sohn: † Carl Ludwig Amadeus Otto (geb. 11. Juli 1848, † 18. Dezember 1888), Herr auf Klein-Belitz, Boldendorf (beide seit 1715 im Familienbesitz) und Neuenkirchen (Majorat seit 1888) in Mecklenburg-Schwerin, Ehrenritter des Johanniterordens, Großherzogl. mecklenburg.-schwerin. Kammerherr, Kön. preuß. Rittmeister a. D., verm. 29. Juni 1883 zu Schwandt mit

Clementine Gräfin von Schlieffen, geb. 4. Oktbr 1861. [Klein-Belitz.]

Kinder: (1) Anna Friederike Anastasia Agnes Clementine, geb. 25. September 1885 zu Klein-Belitz.

(2) Karl-Friedrich Otto Magnus Arthur, geb. 25. Juli 1887 zu Klein-Belitz, Majoratsherr auf Parow, Üselitz und Belitz.

(3) Agnes Caroline Clementine, geb. 15. Dezember 1888 zu Klein-Belitz.

3. Eduard Gustav Moritz, geb. 10. Mai 1818, Herr auf Rosengarten (1336 Morgen) und Presek (291 Morgen) auf der Insel Rügen, Ehren-

ritter des Johanniterordens, Kön. preuß. Kammerherr, verm. 15. Juni 1848 mit

Mathilde Caroline, geb. 8. Januar 1830, des † Wilhelm von Rosen, Kön. dän. Kammerherrn und Majors a. D., und der Gertrude geb. von Bülow a. d. H. Zaschendorf Tochter. [Rosengarten bei Garz.]

Töchter: 1) Anna Caroline, geb. 8. Juli 1850, verm. I) 31. Oktbr 1873 zu Rosengarten mit Degen von Buggenhagen auf Borrentin (geschieden); II) 14. April 1882 zu Rosengarten mit Johannes von Maltzan, Frhrn zu Wartenberg und Penzlin auf Penzlin, Erblandmarschall zu Wenden. [Burg Penzlin.]

2) Marie Gottliebe, geb. 13. April 1852, verm. 1. April 1880 zu Rosengarten mit Fritz von Malachowski, Kön. preuß. Major und Bataillonskommandeur im Inf.-Regt Graf Bülow von Dennewitz (6. westfäl.) Nr. 55.

3) Wanda Gertrude, geb. 22. Februar 1864 zu Rosengarten, verm. 24. November 1885 daselbst mit Max von Puttkamer auf Sellin, Kön. preuß. Premierleutnant der Reserve des Kaiser Franz Garde-Grenadierregts Nr. 2. [Sellin in Pommern.]

4. † Arthur Leopold Helmuth (geb. 30. Mai 1823, † 21. Mai 1890 zu Berlin, Herr auf Groß-Lüdersdagen bei Stralsund, Ehrenritter des Johanniterordens, Kön. preuß. Rittmeister a. D., verm. 6. Mai 1853 zu Stralsund mit Carolina Sofie von Kessenbrinck [geb. 25. November 1820, † 27. Januar 1882]).

Sohn: Friedrich-Ernst Arthur, geb. 21. Januar 1860, Dr. jur., Kön. preuß. Regierungsreferendar und Leutnant der Reserve des 2. pomm. Ulanenregts Nr. 9, Mitglied des Reichstags.

Langenau, s. Jahrg. 1894, S. 484.

Langermann und Erlencamp.

[Lutherisch. — Beide Mecklenburg und Preußen (die Provinzen Pommern, P... und Schlesien). — Ritterm.äßiger Reichsadel d. d. Wien 8. Novbr 1693; preuß. Adel d. d. Königsberg 18. Januar 1701; preuß. Frhr. mit der Namen- und Wappenvereinigung „Langermann und Erlencamp" 3. Juli 1776; mecklenburg-schwerin. Anerkennung 2. Novbr 1781. — Beschreibung des Wappens, geschichtliche Übersicht und Stammtafel im Jahrg. 1879, S. 449.]

† Adolf Friedrich Freiherr von Langermann und Erlencamp (geb. 29. August 1781, † 30. Juni 1860, Herr auf Dambeck, verm. mit Christine Charlotte Friederike von Flotow a. d. H. Wilsickuhl [geb. 28. November 1780, † 4. März 1854]).

Söhne: 1. † Wilhelm (geb. 24. Januar 1805, † 27. März 1889), Herr auf Dambeck, Bollewick, Karchow, Nätebow, Spitzkuhn, Zaschendorf und Erlencamp in Mecklenburg-Schwerin, verm. 7. Juli 1848 mit Bertha Lübbe, geb. 27. März 1826.

Kinder: 1) † Wilhelm (geb. 12. Oktober 1849, † 8. Dezember 1893 zu Dambeck, Ehrenritter des Johanniterordens, Herr auf Dambeck, Karchow,

Erlencamp, Bollewick, Mötelow und Spitzkuhn [sämtlich in Mecklenburg-Schwerin], Kön. preuß. Rittmeister a. D.).

2) Anna, geb. 21. Juni 1851, verm. 19. Septbr 1873 mit Robert Frhrn von Langermann und Erlencamp, Kön. preuß. Oberstleutnant ꝛc. (s. unten).

3) Friedrich, geb. 20. Juli 1854, Herr auf Zaschendorf, Kön. preuß. Premierleutnant a. D., verm. 19. Juni 1885 mit Elisabeth, des August von Fabrice, Grhzgl. mecklenburg-strelitz. Kammerherrn und Landdrosten zu Stargard, und der Auguste geb. von Blücher a. d. H. Kl.-Plasten Tochter.

Kinder: (1) Friedrich Ludwig August Wilhelm, geb. 1. Mai 1886.
(2) Tochter . . . . ., geb. 18. Oktober 1888 zu Zaschendorf.
(3) Sohn . . . . ., geb. 30. Januar 1894 zu Zaschendorf.

4) Marie, geb. 13. Januar 1859, verm. 19. September 1883 zu Dambeck mit Paul von Bredow, Kön. preuß. Hauptmann und Kompaniechef im Garde-Jägerbataillon.

5) † Carl (geb. 13. August 1866, † 8. April 1893 zu Schwerin, Forstpraktikant).

2. † Gerhard (geb. 5. April 1810, † 27. September 1886, Grhzgl. mecklenburg-schwerin. Generalmajor a. D., verm. 7. Oktober 1842 mit Luise von Flotow a. d. H. Altenhof [geb. 15. April 1819, † 14. April 1886]).

Kinder: 1) Luise, geb. 14. Juni 1844.
2) Gerhard, geb. 28. Januar 1850.
3) Friederike, geb. 1. Juni 1854.
4) Ludwig, geb. 14. Dezember 1856, Kön. preuß. Premierleutnant im Grenadierregt König Wilhelm I. (2. westpreuß.) Nr. 7.

3 Leopold, geb. 3. März 1811, verm. 7. Juli 1857 mit Luise Freiin von Langermann und Erlencamp (geb. 15. August 1811, † 16. Juni 1885). [Perleberg.]

4. † Julius (geb. 3. August 1812, † 9. Dezember 1872 zu Dambeck), Kön. preuß Rittmeister a. D., verm. 7. Juli 1852 mit Maria Schillings-Englert, geb. 7. Juli 1829.

Kinder: 1) Otto, geb. 11. Januar 1854. Kön. preuß. Rittmeister à la suite des Husarenregts Landgraf Friedrich II. von Hessen-Homburg (2. hess.) Nr. 14, Präses einer Remonte-Ankaufskommission verm. 28. September 1880 zu Cassel mit Clara Freiin von Lützow genannt von Dorgelo, geb. 13. Januar 1857.

Kinder: (1) Carl, geb. 3. Oktober 1885 zu Cassel.
(2) Tochter . . . . ., geb. 13. Dezember 1887 zu Rotenburg.

2) Olga, geb. 26. September 1856.
3) Carl, geb. 12. Januar 1858, Kön. preuß. Premierleutnant im Husarenregt Landgraf Friedrich II. von Hessen-Homburg (2. hess.) Nr. 14, verm. 28. Mai 1887 zu Schleswig mit Marie, des Rudolph von Uckro, Kön. preuß. Oberregierungsrats a. D., und der Selma geb. von Beeren Tochter.

Söhne: (1) . . . . ., geb. 24. August 1888.
(2) . . . . ., geb. 18. Mai 1891 zu Cassel.

4) Helene, geb. 5. April 1861.

Brüder.

1. † Christof (geb. 16. Juni 1784, † 28. Juni 1841 auf Brodelwitz in Preuß.-Schlesien, verm. 26. Januar 1808 mit Wilhelmine Friederike Christiane Henriette [geb. 25. April 1786, † 12. Juli 1856 zu Alt-Raudten], des † Johann Georg Friedrich von Schelitha auf Alt-Wohlau in Schlesien und der † Charlotte Elisabeth geb. Freiin von Zedlitz Tochter).

   Kinder: 1) † August (geb. 25. Februar 1814, † 26. Juni 1879, Kön. preuß. Generalmajor z. Disp., verm. 28. September 1842 mit Sofie von Maltzan, Freiin zu Wartenberg und Penzlin [geb. 25. Mai 1817, † 10. Juli 1880]).

   Söhne: (1) August, geb. 27. August 1843, verm. mit
   Marie Athalie Guilotte, geb. 21. April 1845.
   (2) Rudolf, geb. 12. November 1847.
   (3) Carl, geb. 6. Mai 1850, Ehrenritter des Johanniterordens, Kön. preuß. Oberstleutnant und Kommandeur des 2. Garde-Ulanenregts, verm. 12. Oktober 1880 zu Brühl mit
   Maria, geb. 11. Dezember 1856, des † Eduard Mayer, Kön. preuß. Justizrats, und der Mathilde geb. Joest Tochter.

   Töchter: a) Sophia Maria Mathilde, geb. 12. Novbr 1881 zu Deutz.
   b) Marianne, geb. 28. August 1883 zu Deutz.

   2) Moritz, geb. 8. Februar 1815, Ehrenritter des Johanniterordens Kön. preuß. Major z. Disp., verm. 19. September 1845 mit
   Emilie Freiin von Langermann und Erlencamp, geb. 8. Novbr 1826 (s. unten). [Wernigerode.]

   Kinder: (1) Robert, geb. 8. September 1847, Ehrenritter des Johanniterordens, Kön. preuß. Oberstleutnant der 12. Gendarmeriebrigade, verm. 19. September 1873 mit
   Anna Freiin von Langermann und Erlencamp, geb. 21. Juni 1851 (s. oben).

   Tochter: Anna Marie, geb. 28. Juni 1874.
   (2) Hedwig, geb. 1. September 1849.
   (3) Helene, geb. 14. April 1852.
   (4) Rudolf, geb. 25. November 1858, Kön. preuß. Hauptmann, Flügeladjutant Sr. K. Hoh. des Großherzogs von Mecklenburg-Schwerin, verm. 17. Mai 1889 zu Karlsruhe mit
   Ida, geb. 5. September 1867 zu Lörrach, des Karl von Stengel Grhzgl. bad. Kammerherrn und Senatspräsidenten, und der Emma geb. von Bornhard Tochter.

   Sohn: . . . . ., geb. 29. März 1890 zu Karlsruhe.

   3) Ida, geb. 13. März 1816, Stiftsdame des Freiherrl. von Zedlitzschen Damenstifts zu Kapsdorf in Preuß.-Schlesien. [Raudten im Kreise Steinau.]

   4) Marie, geb. 6. Mai 1818 (katholisch). [Frankenstein in Preuß.-Schlesien.]

   5) Wilhelm, geb. 18. Juli 1819, Kön. preuß. Oberstleutnant z. Disp., verm. 6. Juli 1859 zu Peterswaldau bei Reichenbach in Schlesien mit
   Thora, geb. 21. November 1829, des † Albert du Vignau, Kön.

preuß. Generalmajors, und der † Ida geb. Lambert Tochter. [Warmbrunn.]

Sohn: Johannes, geb. 11. August 1862 zu Liegnitz, Kön. preuß. Premierlieutnant im 3. posenschen Inf.-Regt Nr. 58, kommandiert als Adjutant zur 13. Infanterie-Brigade, verm. im September 1885 mit

. . . . . Hoffmann.

Tochter: . . . . . , geb. im Juni 1886.

6) Adolf Friedrich, geb. 27. August 1821, Ehrenritter des Johanniterordens, Herr auf Lubin und Zmyslowo im Reg.-Bezirk Posen, verm. 15. Oktober 1868 zu Berlin mit

Julie Auguste, geb. 18. Mai 1834 zu Magdeburg, des † August Gottenoble, Kön. preuß. Wirkl. GRats, und der † Emilie geb. Engelmann Tochter.

Tochter: Luise Marie Emilie, geb. 5. Juni 1872 zu Lubin.

2. † Ferdinand auf Dalen in Mecklenburg-Strelitz (†), verm. 1) mit . . . . . (†); 11) mit

Wilhelmine von Hellwig.

Töchter 2e Ehe: 1) Auguste, geb. 30. Juni 1825.

2) Emilie, geb. 8. November 1826, verm. 19. September 1845 mit Moritz Frhrn von Langermann und Erlencamp, Kön. preuß. Major z. Disp. (s. oben).

Langsdorff.

[Evangelisch. — Grhzgt. Hessen. — Adel und Frhr. im Grhzgt. Hessen 2. Juni 1819.]

(Personalbestand s. Jahrg. 1872, S. 372; neuere Nachrichten fehlen.)

Langwerth von Simmern, s. Jahrg. 1891, S. 485.

Lapenna.

[Katholisch. — Oesterreich. — Oesterr. Adel und Frhr. d. d. Wien 2. September 1880. — Näheres über die Standeserhebungen und Beschreibung des Wappens im Jahrg. 1885, S. 499.]

† Luigi (Aloys) Antonio Angelo Maria Freiherr von Lapenna (geb. 26. Februar 1825 zu Sign in Dalmatien, † 5. April 1891 zu Perieneburg, Dr. jur., K. K. Senatspräsident a. D., Mitglied des Abgeordnetenhauses des österr. Reichsrats, Ehrenbürger von Zara Pago, Cittavecchia, Veresi ꝛc. in Dalmatien, verm. 19. Juli 1850 zu Wien mit Therese Günther (geb. 21. Juni 1827, † 18. Mai 1878 zu Triest)).

Kinder: 1. † Marino Maria Antonio (geb. 13. Juni 1851 zu Sign

lato, † 29. April 1894 zu Persenbeug), Dr. jur., K. K. Sectionsrat, Ehrenbürger von Sarajevo in Bosnien und von Ragusa in Dalmatien, verm. 18. November 1882 zu Wien mit

Maximiliane Friedländer, geb. 21. Mai 1865.

Tochter: Tea Rosa Maximiliana Maria, geb. 3. Mai 1887 zu Wien.

2. Lino Luigi Maria, geb. 23 September 1858 zu Zara, Notariatskonzipient zu Persenbeug.

3. Rosa Marcella Maria, geb. 18. Februar 1860 zu Zara in Dalmatien, verm. 20. August 1881 zu Persenbeug mit Rudolf Grafen Pace, Frhrn von Friedensberg, K. K. Bezirkshauptmann in Steiermark.

La Roche, s. Du Jarrys von La Roche.

La Roche von Starkenfels.

[Reformiert. — Baden, Preußen und Bayern. — Altadeliges Geschlecht aus Frankreich; alter Adel und Reichsritter mit dem Prädikat „Edler Herr von Starkenfels" und Wappenvermehrung d. d. Wien 12. August 1706; aufgenommen unter die mittelrheinische Freie Reichsritterschaft 4. Mai 1713; Reichsfrhr. d. d. Wien 26. Juni 1713; kön. preuß. Anerkennung 7. Juni 1714; aufgenommen unter die oberrheinische Freie Reichsritterschaft 8. Januar 1732 (s. Jahrg. 1875, S. 406). — Beschreibung des Wappens im Jahrg. 1856, S. 382, geschichtl. Übersicht im Jahrg. 1854, S. 289.]

I. Linie.

† Friedrich Georg Philipp Freiherr von La Roche, Edler Herr von Starkenfels (geb. 22. November 1729, † 23. November 1803, prot. auf Monsheim, hessen-casselscher Obrist und Regierungs-Präsident verm. 27. Januar 1760 mit Caroline Elisabeth Sophie Freiin Spiegel von Diesenberg [geb. . . . . , † 2. Januar 1803]).

Sohn: 1. † Carl Georg (geb. 19. Oktober 1767, † 6. Dezember 1830, Grhzgl. bad. Major, verm. mit Eleonore Scheid von Rosenhof [geb. . . . . , † 1831]).

Sohn: Georg Johann Christian Heinrich Philipp Friedrich Hermann genannt Carl, geb. 12. Juni 1812, verm. 14. Novbr 1845 mit Bertha Freiin von Fürstenwärther genannt Kellenbach, geb. 5. Dezember 1827.

Sohn: Emil Otto Carl, geb. 10. September 1850.

2. † Philipp Friedrich Heinrich Ernst Moritz Carl Leopold [geb. 16. Juli 1770 zu Monsheim, † 13. Januar 1842 zu Karlsruhe, Grhzgl. bad. Generalmajor und Brigadier, verm. I) 17. März 1808 mit Caroline Henriette verwitw. von Lindau [geb. 14. Januar 1783, geschieden, † 18. April 1823 zu Mainz], des † Wilhelm von Geusau, Kurfürstl. bad. GMaths, K. K. Oberst und der † Friederike Henriette Luise geb. von Kanne zu Liebau Tochter; II) 1823 mit

Eleonore Freiin von Degenfeld zu Neuhaus [geb. 3. Dezember 1781 † 21. Februar 1862 zu Karlsruhe]).

Sohn 1r Ehe: † Maximilian Carl Cölestin Josef Marquard (geb. 7. Dezember 1808 zu Freiburg, † 13. Mai 1849, Grhzgl. bad. Rittmeister im 1. Dragonerregt, verm. 30. Oktbr 1830 mit Franziska du Jarrys, Freiin von La Roche [geb. 19. Juli 1809; [siehe] † 26. Mai 1870 auf der Karthause zu Freiburg i. Br.]).

Sohn: † Alfred Guido (geb. 12. Oktbr 1834, † 29. November 1876), verm. 2. Juni 1863 mit

Gabriele Ghyczy von Assa und Ablanczhürtbi, geb. 13. Januar 1840.

Tochter: Elvira, geb. 1865.

II. Linie.

† Udo Wilhelm Ludwig Freiherr von La Roche, Edler Herr von Starkenfels, genannt von Vultée [der Zusatz „genannt von Vultée" wird nur von dem jedesmaligen Grundherrn auf Wieblingen geführt] (geb. 18. November 1818 zu Wieblingen, † 8. März 1883), Grundherr auf Wieblingen, Kön. preuß. Generalleutnant a. D., verm. I) 23. Oktober 1843 zu Mannheim mit Mathilde Freiin von Berlichingen (geb. 7. Juli 1815, † 30. November 1854), Oberhofmeisterin J. K. Hoh. der Erbgroßherzogin von Baden; II) 3. Juni 1858 zu Karlsruhe mit

Emma Thecla Anna Minna, geb. 12. September 1837, des † Johannes von Hardenberg auf Schlöben und Nabis im Hzgt. Sachsen-Altenburg, Kön. preuß. Kammerherrn, und der Auguste geb. Freiin von Gemmingen-Guttenberg auf Bonfeld vom Obern Schlosse Tochter. [Karlsruhe.]

Kinder: a) **1r Ehe:** 1. Anna Emilie Esther Mathilde, geb. 5. November 1847, verm. 3. März 1868 zu Karlsruhe mit Ferdinand Frhrn von Schütz-Pflummern zu Hohenstein, Kön. württemberg. Kammerherrn.

— b) **2r Ehe:** 2. Udo Carl Wilhelm Johannes, geb. 9. Mai 1856 zu Karlsruhe, Grundherr auf Wieblingen bei Heidelberg, Dr. jur., Ehrenritter des Johanniterordens, Grhzgl. bad. Kammerjunker und Amtsrichter zu St. Blasien im Schwarzwald, verm. 23. April 1889 mit

Cäcilie Amalie, geb. 14. Januar 1866 zu Kissingen, des † Josef von Parseval, Kön. bayr. Kämmerers und Regierungsrats, und der Maria geb. von Schaden Tochter. [Karlsruhe.]

Sohn: Udo Hans Woldemar, geb. 19. Februar 1893 zu Freiburg i. Br.

Lasalle von Louisenthal.

[Katholisch. — Bayern und Preußen (Rheinprovinz). — Reichsadel mit dem Prädikat „von" und Wappenbesserung d. d. Wien 11. Juli 1763 (für Johann Baptist Franz Albert La Salle, Gutsbesitzer in Lothringen und Kön. französ.

Proviantdirektor der im Bezirk Saarlouis einquartierten französischen Truppen, bayr. Frhr. 20. August (immatrikuliert 9. Novbr) 1842 (für Wilhelm de Lasalle von Louisenthal auf Dagstuhl, Kön. bayr. Major à la suite, welcher a. d. 1. März 1837 in die Kön. bayr. Adelsmatrikel bei der Klasse der Gutsbesitzer eingetragen worden war). — Beschreibung des Wappens und geschichtl. Notiz im Jahrg. 1861, S. 408.]

† Wilhelm Albert Freiherr de Lasalle von Louisenthal (geb. . . . . , † 1846, Kön. bayr. Major à la suite, verm. mit Marie Lucie, des Jean Louis von Augier zu Union und der Marie Martha aus dem Geschlechte der Grafen Martyn of Galloway in Irland Tochter).

Söhne: 1. † Maximilian Josef (geb. 6. April 1800 zu Kilkenny in Irland, † 28. Oktober 1843, Kön. bayr. Rittmeister, verm. 1827 zu Frankfurt a. M. mit Luise [geb. 28. Mai 1810 zu Santa Lucia in Westindien, † 29. Oktober 1891 zu Zweibrücken], des † Jean von Augier und der † Amélie geb. Gräfin von Froberg-Montjoye Tochter).

Söhne: 1) † Albert (geb. 28. Septbr 1829 zu Zweibrücken, † 21. August 1882), Kön. bayr. Major a. D., verm. 1. Oktober 1856 zu Speyer mit

Amalia Hohe, geb. 17. Juli 1834 zu München, des † Gustav von Hohe, Kön. bayr. Regierungspräsidenten von Niederbayern, Tochter [Sandhof bei Zweibrücken.]

Sohn: Maximilian Wilhelm Fidel, geb. 11. Januar 1859 zu Ansbach, Kön. bayr. Premierleutnant im 5. Chev.-leg.-Regt. kommandiert zur Equitationsanstalt.

2) † Ludwig Carl Fidel (geb. 2. April 1843 zu Zweibrücken, † 21. Oktober 1876 zu Wiesbaden), verm. 4. Juni 1872 zu Messancy mit

Mathilde de Mathelin de Messancy, geb. 9. August 1850 zu Messancy.

Tochter: Ida Leopoldine Octavie, geb. 27. Juni 1873 zu Zweibrücken.

2. † Rudolf Johann Peter (geb. 15. April 1816 zu Dagstuhl, † Anfang Februar 1892 daselbst), Herr auf Dagstuhl bei Wadern im Kreise Merzig (Reg.-Bez. Trier), Kön. preuß. Landrat z. Disp., Mitglied im Stande der Ritterschaft des rhein. Provinziallandtags, verm. 11. August 1856 zu Paris mit

Stefanie Josefine Marie Blanquet du Chayla, geb. 2. November 1834 zu St-Pierre auf Martinique in Westindien.

Kinder: 1) Maria Clara Etienne, geb. 25. März 1860 zu Dagstuhl, verm. 16. Februar 1887 mit Alexander von Beulwitz, Hüttendirektor zu Mariahütte, Kön. preuß. Leutnant im Füsilierregt von Gersdorff (hess.) Nr. 80.

2) Heinrich Albert Johann Josef, geb. 22. April 1866 zu Dagstuhl, Kön. bayr. Leutnant der Reserve des 1. Ulanenregts.

3) Maria Presenta Martha, geb. 21. Novbr 1869 zu Dagstuhl, verm. 27. April 1891 daselbst mit August von Beulwitz, Hüttendirektor zu Mariahütte, Kön. preuß. Premierleutnant der Reserve des 2. pomm. Ulanenregts Nr. 9.

(Malescot de) La Sollaye.

[Katholisch. — Baden. — Reichsfehr. d. d. Wien 15. April 1780. — Beschreibung des Wappens und geschichtl. Übersicht im Jahrg. 1861, S. 409.]

Carl Felix Freiherr von La Sollaye, geb. 23. November 1828, K. K. Feldmarschall-Leutnant a. D., verm. 2. Februar 1863 mit
Josefine Maria Neumann, geb. 5. April 1830.

Söhne: 1. Mauritius Eduard, geb. 13. Januar 1864, K. u. K. Leutnant im Dragonerregt. Kaiser Franz Joseph Nr. 11.
2. Carl Leopold, geb. 9. September 1867.

Vatersbruder.

† Carl (geb. 19. Oktober 1784, † 31. Oktober 1863). Grhzgl. bad. Generalleutnant und Generaladjutant a. D., verm. 1826 mit
Maria Ulia y Aledo.

Tochter: Sofie Wilhelmine Marie Henking von La Sollaye [unter diesem Namen am 6. Juli 1881 in den erblichen Adelstand des Grhzgt. Baden erhoben], geb. 2. Juli 1829, verm. mit Heinrich Henking († 5. Mai 1862), Grhzgl. bad. Rittmeister im 3. Dragonerregt.

Lasser von Zollheim.

[Katholisch. — Oesterreich. — Wappenbrief d. d. Salzburg 9. Juli 1574 (erteilt von Sebastian Höflinger, com. palat.); Reichsadel, Reichs- und erbländ.-oesterr. Ritter mit dem Prädikat „Göler von Zollheim" d. d. Wien 30. November 1768; salzburg. Ausschreibung 15. November 1709; oesterr. Frhr. d. d. Wien 20. März 1867. — Beschreibung des Wappens und geschichtl. Übersicht im Jahrg. 1872, S. 360.]

Oscar Wolf Adam Freiherr Lasser von Zollheim, geb. 12. November 1851 zu Wien (des 19. November 1879 † Frhrn Josef Wolf Adam, Dr. jur., K. K. Wirkl. GRats, Ministers des Innern. Sohn), K. K. Regierungsrat bei der Landesregierung in Klagenfurt.

Laßberg, s. Jahrg. 1894, S. 486.

Lattermann.

[Katholisch. — Oesterreich. — Erbländ.-oesterr. Ritter d. d. Wien 4. Oktbr 1782; landmann von Steiermark 12. Mai 1783; erbländ.-oesterr. Frhr. d. d. Wien 30. Juli 1792. — Beschreibung des Wappens und geschichtl. Übersicht im Jahrg. 1819, S. 235.]

† Joseph Freiherr von Lattermann (geb. 4. März 1757, † 1. Septbr 1840, verm. 1) 1786 mit Theresia Göler Herrin von Schick [geb. . . . . , † 1803]; 11) 19. Oktbr 1803 mit Caroline [geb. 9. August

1787, † 25. Juni 1824], des Franz von Freidenegg und Moncelle und der Franziska geb. Freiin von Spiegelfeld Tochter).

Söhne 2r Ehe: 1. † Franz (geb. 12. December 1804, † 28. September 1881, K. K. Wirkl. GMaj und Oberlandesgerichtspräsident a. D., verm. I) 3. April 1843 mit Maria Louise Edler von Frigerio [geb. 30. Novbr 1816, † 22. April 1862]; II) 16. Mai 1864 zu Fünfkirchen mit Ludovica Freiin Thinn von Thinnfeld [geb. 21. März 1827 † 27. März 1872 zu Graz]).

Kinder: a) **1r Ehe:** 1) Augusta Carolina Rosa Maria, geb. 22. Decbr 1844 zu Venedig, Stiftsdame des K. K. adelig-weltlichen Damenstifts „Maria-Schul" zu Brünn.

2) Cäsar Cajetan Johann Nepomuk Maria, geb. 14. Mai 1847 zu Venedig, K. u. K. Kämmerer, Statthaltereirat in Niederösterreich, verm. 18. November 1885 zu Graz mit

Marie, geb. 5. März 1860, des Adolf Edlen von Pichler, K. K. Statthaltereirats a. D., und der † Johanna geb. Freiin Kulmer zum Rosenpichl und Hohenstein Tochter. [Wien.]

Kinder: (1) Maria Gisela Augusta Johanna Cäsarina Adolfine, geb. 18. August 1886 zu Amstetten.

(2) Maria Robert Franz Rudolf Josef, geb. 9. Mai 1888 zu Amstetten.

— b) **2r Ehe:** 3) Maria Carolina Augusta Sidonia, geb. 2. März 1872.

2. † Carl (geb. 22. Septbr 1811, † 27. Oktober 1872 zu Klagenfurt K. K. Major und Kommandant des kärntnerischen Landwehrbataillons Klagenfurt Nr. 21, verm. 27. Juni 1852 mit

Pauline Jaggl, geb. 30. November 1832.

Töchter: 1) Caroline, geb. 20. August 1856.

2) Hermine, geb. 29. August 1859.

Laudon.

[Katholisch. — Oesterreich (Mähren). — Erbländ.-oesterr. Frhr. d. d. Wien 1. [illegible] 1759; böhm. Inkolat 26. September 1829. — Beschreibung des Wappens [illegible] geschichtl. Übersicht im Jahrg. 1848, S. 216.]

† Olivier Freiherr von Laudon (geb. 21. Oktbr 1795, † 26. Juni [illegible] [des 22. September 1822 † Frdrn Johann Ludwig Alexander Sedl[illegible] Herr der Herrschaft Hadersdorf, verm. 1. Juni 1830 mit Pauline Gräfin von Troyer [geb. 9. Januar 1814, † 30. Juni 1883]).

Sohn: Ernst, geb. 6. Septbr 1832, Herr der Herrschaft Hadersdorf in Niederösterreich und der Herrschaft Bistritz mit Preußnowy (2,51 QM.) im Kreise Neutitschein in Mähren, K. u. K. Kämmerer, Mitglied des Herrenhauses des oesterr. Reichsrats auf Lebenszeit, verm. 11. September 1856 zu Luckow in Mähren mit

Henriette Gräfin von Sellern und Aspang, geb. 17. August 1836 StKrD. [Schloß Bistritz am Hostein in Mähren.]

Sohn: Remigius Olivier Josef Anton, geb. 23. August 1857, K. u. K. Kämmerer, verm. 23. August 1882 zu Dresden mit Alice Gräfin von Voß, geb. 4. Januar 1861, StiftD.
Kinder: (1) Antonie, geb. 12. August 1883.
(2) Ernst, geb. 3. Juli 1886.

Lauer.

[Katholisch. — Oesterreich. — Erbländ.-oesterr. Adel und Frhr. d. d. Wien 19. [illegible] 1790. — Beschreibung des Wappens und Näheres über die Standeserhebung im Jahrg. 1848, S. 218.]

Hugo Josef Constantin Anton Freiherr von Lauer, geb. 28. November 1831 zu Königgrätz (des 26. Februar 1848 † Frhrn Josef, K. K. GRats, Feldzeugmeisters 2c., Sohn), K. K. Generalmajor a. D., verm. 20. November 1855 zu Weixenstein in Krain mit Mathilde Gräfin Ursini von Blasoay, geb. 13. April 1837. [Götz]
Kinder: 1. Marie Ignatia Hyacinthe Franziska, geb. 30. Dezember 1858 zu Graz, verm. 28. September 1884 mit Franz Schurz, K. K. Hauptmann a. D.
2. Hyacinthe Eleonore Ludovica Domenica Anna Maria, geb. 13. November 1861 zu Laibach, verm. im Oktober 1886 mit Gustav Adolph, K. u. K. Oberleutnant.
3. Eleonore Hyacinthe Domenico Carolina Gabriele Elisabeth, geb. 29. November 1862 zu Este im Venezianischen.
4. Ludwig Hugo Anton Josef Maria Ignaz, geb. 9. März 1865 zu Venedig, K. u. K. Leutnant im Ulanenregt Fürst zu Schwarzenberg Nr. 2.
5. Therese Constantia Agnes Maria Mathilde Josepha, geb. 5. März 1866 zu Venedig.
6. Elisabeth Mathilde Ludovica Theresia Pauline, geb. 3. August 1867 zu Ofen.
7. Ignaz Hugo Stefan Benjamin, geb. 18. August 1868 zu Weixenstein in Krain, K. u. K. Leutnant im Inf.-Regt Frhr von Knebel Nr. 76.

Lau(e)r von Münchhofen.

[Evangelisch. — Preußen. — Reichsadel und Frhr. mit dem Prädikat „von Münchhofen" (im kursächs. Reichsvikariat) d. d. Dresden 11. September 1790, desgleichen in Preußen mit Wappenvermehrung d. d. Berlin 26. Oktbr 1790. — Beschreibung des Wappens und geschichtl. Notiz im Jahrg. 1865, S. 547.]

† Wilhelm Emil Gustav Carl Lauer Freiherr von Münchhofen (geb. 19. Juli 1798 zu Plaue a. d. Havel, † 1. Mai 1851 [des 7. Februar 1831 † Frhrn Julius Sohn], schleswig-holstein. Major a. D., verm. mit Katharine Caroline Sofie [geb. 10. Juli 1808, † 6. Juli 1879 zu Berlin], des Josef Fränkel und der Caroline geb. von Halle Tochter).
Kinder: 1. Marie, geb. 21. Oktbr 1831 zu Plaue a. d. Havel, verm.

I) mit Robert Pashley († 1859), Queens counsel and Assistant Judge of the Middlesex Sessions; II) 27. Februar 1865 mit Richard Jenery-Shee, barrister at law. [London.]

2. Friedrich Wilhelm Maximilian Eugen, geb. 23. Dezember 1842 zu Blaue a. d. Havel, verm. 14. Dezember 1861 zu Berlin mit Sofie Luise Elisabeth Busch, geb. 15. Septbr 1843. [Dresden.]

Sohn: Georg Theophil Ernst Emil Maximilian, geb. 11. Juni 1863 zu Dresden, Kön. preuß. Regierungsassessor zu Stolp i. P. und Leutnant der Reserve des 2. Garderegts zu Fuß, verm. 12. November 1892 zu Bromberg mit

Charlotte Amalie Sultane, geb. 6. September 1870 zu Berlin, des Christoph von Tiedemann, Kön. preuß. Regierungspräsidenten von Bromberg, Mitglieds des Staatsrats, und der Luise geb. Meyer Tochter.

Tochter: Adda Elisabeth Luise Marie Constance Ellen, geb. 12. September 1893 zu Stolp i. P.

3. Ernst Eduard Maximilian, geb. 11. Juni 1834 zu Potsdam. [Gros Läßwitz bei Malisch a. O.]

4. Maximilian Friedrich Emil, geb. 19. Februar 1836 zu Berlin, Ehrenritter des Johanniterordens, Kön. preuß. Geh. Regierungsrat zu Frankfurt a. d. O., verm. 5. Oktober 1875 zu Posen mit Marie Ottilie Beate, geb. 23. März 1852, des † Friedrich Albert Tschuschke auf Gniazdowo, Kön. preuß. Justizrats zu Posen, und der † Ottilie geb. von Garnier Tochter.

Tochter: Armgard Marie Anna Ottilie Sofie, geb. 8. November 1877 zu Posen.

5. Friedrich Maximilian Leo, geb. 23. Mai 1839 zu Berlin, Baumeister daselbst, verm. 7. Februar 1880 daselbst mit Edith Marie Emily (geb. 8. Juni 1853 zu London, † 21. März 1886 zu Berlin) des † Robert Pashley, Queens counsel and Assistant Judge of the Middlesex Sessions, und der Marie wiederverm. Jenery-Shee, geb. Freiin Lauer von Münchhofen (s. oben) Tochter. [Berlin.]

Kinder: 1) Robert Maximilian Waldemar, geb. 7. November 1881 zu Berlin.

2) Irma Martha Luise Edith Constance Marie, geb. 4. Juli 1884 zu Berlin.

3) Sofie Charlotte Ellen Leonore, geb. 17. August 1885 zu Berlin.

La Valette St. George*.

[Katholisch. — Preußen (Rheinprovinz). — Provençalischer Uradel; kurfürstliche Bestätigung des Adels d. d. Düsseldorf 5. Juli 1788, preuß. Adelsanerkennung (laut Ministerialreskript) 16. Dezember 1829, preuß. Freiherrnstand nach dem Rechte der Erstgeburt in Verbindung mit dem Rittergute Auel d. d. Berlin 2. Februar 1886. — Beschreibung des Wappens und geschichtl. Notiz im Jahre 1891 S. 485.]

Adolf Johann Hubert Freiherr von la Valette St. George, geb. 14. November 1831 zu Auel, Herr auf Auel, Dr. phil. et med.,

Geh. Medizinalrat und Professor an der Friedrich Wilhelm-Universität zu Bonn, verm. 11. August 1863 mit

Anna Maria Josefine Hubertine Ferdinande, geb. 9. November 1839, des † Leopold Otto von Niesewand, Kön. preuß. Generalmajors a. D., und der † Therese geb. Freiin von Negri a. d. H. Zweibrücken Tochter. [Auel und Bonn.]

Kinder: 1 Otto Franz Josef Hubert von la Valette St. George, geb. 1. März 1865 zu Bonn, Kön. preuß. Premierleutnant im westfäl. Ulanenregt Nr. 5, verm. 21. Mai 1889 mit

Gabrielle Minna Brigitte, geb. 4. April 1871, des Paul August Hergersberg und der Louise de Loyauté (Tochter des † Henri Grafen de Loyauté) Tochter. [Düsseldorf.]

Kinder: 1) Paul Adolf Johann Hubert Maria Imre von la Valette St. George geb. 22. August 1890 zu Düsseldorf.

2) Irma Louise Adolfine Anna Huberta von la Valette St. George, geb. 22. Februar 1894 zu Berlin.

2. Maria Theresia Caroline Josefine Huberta von la Valette St. George geb. 1. Juli 1866 zu Bonn, verm. 5. Juni 1894 zu Auel mit Franz Frhrn von Oblen und Adlerskron, Kön. preuß. Premierleutnant der Reserve des Dragonerregts König Friedrich III. (2. schles.) Nr. 8. [Reichen.]

Lazarich von Lindaro.

(Im Mannesstamme erloschen.)

[Katholisch. — Oesterreich. — Oesterr. Adel und Frhr. mit dem Prädikat „von Lindaro" d. d. Wien 2. November 1819 (für Josef Lazarich, K. K. Major im 9. Jägerbataillon, als Ritter des K. K. Militär-Mariatheresienordens. J. Jahrg. 1865, S. 548). — Beschreibung des Wappens im Jahrg. 1878, S. 163.]

† Josef Freiherr Lazarich von Lindaro [geb. 19. März 1784 zu Triest, † 27. Januar 1859 zu Weißkirchen im Banat, K. K. Generalmajor a. D., verm. I) 24. August 1824 zu Jablanitz in Krain mit Therese Freiin von Lazarini [geb. 12. Novbr 1805 zu Jablanitz, † 24. Dezember 1824 zu Ottosac]; II) 4. September 1827 zu Pelsovar mit Elise [geb. 24. November 1808, † 11. April 1831], des † Franz von Kotzy, K. K. Oberst a. D., Tochter].

Tochter 2r Ehe: Emma Theresia Juliana, geb. 17. Mai 1829 zu Jaroslau, verm. 21. Mai 1851 zu Pödling bei Wien mit Ferdinand Zupan, K. u. K. Major und Militär-Badehauskommandanten zu Herkulesbad bei Mehadia im Banat.

Lazarini.

[Katholisch. — Oesterreich. — Reichsadel 1. März 1594; Inkolat in Krain 6. Juni 1687 (für Vincenz). — Beschreibung des Wappens und geschichtl. Übersicht im Jahrg. 1849, S. 238.]

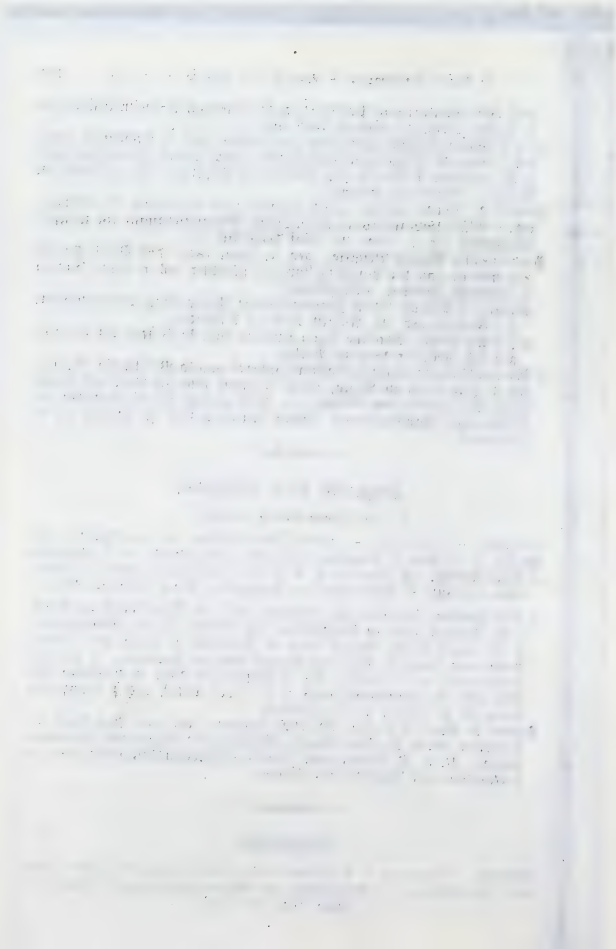

A. Älteres Haus, auf Jablanitz.

[Erbländ.-österr. Frhr. d. d. Wien 10. November 1770.]

I. Linie: Lazarini-Battiala.

[Den Brüdern Josef († 4. April 1867), Jacob und Nicolaus Freiherren von Lazarini (s. unten) ward mit Allerhöchster Entschließung Sr. Majestät des Kaisers Franz Joseph I. d. d. 28. September 1859 (Ministerialreskript vom 14. Dezember 1860) die Vereinigung des Namens „Battiala" mit ihrem Familiennamen gestattet.]

† Ludwig Freiherr von Lazarini (geb. 26. August 1798, † 10. Mai 1856), Herr auf Jablanitz ꝛc. ꝛc., verm. 12. Oktober 1825 mit

Margherita Giovanna Maria Contessa Battiala, geb. 3. Novbr. 1803, Gutsbesitzerin zu Albona, Ubaz, Porto-Longo, Carpano und Carnizza in Istrien.

Kinder: 1. Katharina, geb. 28. September 1837, verm. 24. November 1859 mit Dr. Johann B. Dell'Oste. [Fiume.]

2. Jacob Thomas Ludwig Freiherr von Lazarini-Battiala, geb. 25. August 1840, Herr der Herrschaft San Martino in Istrien, verm. 10. September 1862 mit

Marie Therese, geb. 18. Dezember 1842, des † Bartholomäus [illegible] di Bergottini, Herrn zu Parenzo, und der Francesca Seraphina geb. Gräfin Gallici aus Udine Tochter. [Albona.]

Kinder: 1) Paula Seraphina Anna Maria, geb. 14. Juli 18[illegible], verm. 2. September 1885 mit Augustin Tomasi, Gutsbesitzer zu Mentona (Istrien).

2) Eleonora Margherita Giovanna Maria, geb. 12. Mai 18[illegible], verm. 4. April 1894 mit Anton De Petris, Gutsbesitzer in Cherso.

3) Giuseppe Ludovico Maria, geb. 24. November 1871.

4) Bianca Maria, geb. 10. Mai 1873.

5) Maria Thecla Giusta, geb. 2. November 1874.

6) Ottavia Bartola Maria, geb. 28. Januar 1876.

7) Bartolino Maria, geb. 2. Januar 1877.

8) Catterina Maria, geb. 6. Oktober 1881.

9) Tomaso, } Zwillingsbrüder, geb. 14. Februar 1883.
10) Nicolo, }

3. Nicolaus Carl Georg Freiherr von Lazarini-Battiala, geb. 27. März 1849, Herr der Herrschaft Dobrova in Istrien, verm. 15. Februar 1871 mit

Polyxena Adele, geb. 31. Oktober 1850, des † Gian Andrea Marchese di Gravisi, Barbabianca, Boschina und di Pietrapelosa und der Antonia geb. di Madonizza aus Capodistria Tochter. [Albona.]

Kinder: 1) Nicolina Margherita Andrina Ludovica Antonia Maria, geb. 3. November 1872, verm. 15. November 1892 mit Vittorio Scampicchio. [Albona.]

2) † Ludovico Giuseppe Andria Antonio Maria (geb. 21. November 187[illegible], † 20. Februar 1891).

II. Linie Lazarini.

[Brüder des 10. Mai 1856 † Arthur Ludwig, s. I. Linie.]

† Johann Nepomuk Freiherr von Lazarini (geb. 8. April 1809, † 27. Januar 1872 zu Graz), K. K. Oberstleutnant a. D., verm. I) 11. Juni 1844 mit Emilie Christine Alexandrine Franziska de Paula Freiin von Swinburne (geb. 22. Oktober 1823, † 27. September 1850); II) 16. Februar 1854 mit
Hedwig Aloysia Franziska, geb. 7. Juni 1830, des Nicolaus Edlen von Susani, K. u. K. Rittmeisters, und der Luise geb. Edlen von Schlager Tochter. [Graz.]
Töchter 2r Ehe: 1. Emilie Elisabeth Aloysia, geb. 22. Dezember 1855.
2. Gisela Katharina Josepha, geb. 2. Juli 1857, Stiftsdame des adeligen Damenstifts zu Graz.
3. Gabriele Hedwig Therese Rosalie, geb. 24. Juli 1860.
4. Hedwig Margarethe Anatolia, geb. 10. Juli 1863.

Bruder.

Josef Philibert, geb. 23. August 1816, K. K. Professor zu Graz, verm. 13. Juli 1843 mit
Ida Gräfin Barbo von Waxenstain, geb. 20. Juni 1823. [Graz.]
Kinder: 1. Oscar Hippolyt, geb. 11. August 1844 zu Gallhof in Krain, K. K. Baurat zu Graz, verm. 20. März 1875 zu Budapest mit
Ilona (Helene) Emilie Franziska, geb. 9. März 1857 zu Arad in Ungarn, des Samuel Konrad Dobsa Edlen von Rotarest und der Amalie geb. Pfliegel Tochter.
Kinder: 1) Alice Melanie Valeska Serena, geb. 22. Januar 1878.
2) Alfred Carl Josef Paul, geb. 30. Juni 1879.
3) Blanche Carola Felicitas Sylvia, geb. 21. Mai 1882.
2. Katharina Carolina, geb. 29. Juni 1846, Stiftsdame in Krain.

B. Jüngeres Haus.

[Erbländ.-oesterr. Frhr. d. d. Wien 1. August 1771 (von der Kaiserin Maria Theresia).]

I. Linie Flödnig.

[Inkolat in Steiermark 13. November 1807.]

† Franz Anton Freiherr von Lazarini (geb. 13. November 1765, † 19. April 1832, Herr der Herrschaften Flödnig in Krain und Hörberg in Steiermark, K. K. Kämmerer, verm. I) 22. Oktober 1793 mit Josepha Freiin von Jurtschitsch zum Strugg [geb. 7. Juli 1771, † 11. Februar 1809]; II) 1. Mai 1814 mit Adelheid Mathilde Gräfin von Stürgkh [geb. 10. August 1791, † 6. Mai 1833] StkD.).
Kinder: a) 1r Ehe: 1. † Franz Xaver Felix (geb. 23. Juli 1802, † 4. Juni 1860, Herr der Herrschaften Flödnig ꝛc., K. K. Kämmerer, verm. I) 23. Juli 1835 mit Elisabeth Freiin von Schmidburg [geb. 22. Juni 1811, † 14. Februar 1838]; II) 20. Oktober 1840 mit Anna

Gräfin und Herrin zu Brandis [geb. 19. März 1818, † 28. Dezbr 1888], StkrD.).

Kinder 2r Ehe: 1) Heinrich Maria Josef, geb. 9. November 1842, Herr auf Flödnig und Reitelstein in Krain, verm. mit Katharina Hočevár. [Schloß Flödnig bei Laibach.]

Kinder: (1) Anna Maria, geb. 7. Juni 1871.
(2) Franz-Xaver Maria Dominik, geb. 20. April 1873
(3) Heinrich Maria Josef, geb. 21. März 1874.
(4) Pius Maria Philomena, geb. 6. Juni 1875.
(5) Maria Pia Anna, geb. 29. November 1876.
(6) Gottfried Maria Pius, geb. 22. Februar 1878.

2) Kuno Ferdinand Anton, geb. 24. Novbr 1844, F. u. K. Kämmerer, verm. 12. August 1868 zu Hamburg mit Elisabeth Adolfine Luise Auguste, geb. 6. August 1846 zu Hamburg, des Ludovico Gabe de Massarellos, Kön. portugies. Generalkonsuls zu Hamburg, und der Sophie Amalie geb. Gumpel Tochter. [Graz.]

Söhne: (1) Maria Kuno Therese Johann Franz Xaver Anno Pedro Aloysius Heliodorus, geb. 2. Juli 1869 zu Graz, K. u. K. Leutnant im Dragonerregt Nikolaus I., Kaiser von Rußland Nr. 5.
(2) Maria Pedro-Paule Johann Bertha Ferdinandine Pius Salvator Ignatius Antonius Ganatus, geb. 17. Januar 1873.

3) Pius Maria Ferdinand, geb. 21. Juni 1847, K. u. K. Kämmerer und Kreisvorsteher zu Banjaluka in Bosnien.

4) Philomena Maria Clementine Josepha, geb. 14. März 1849 Stiftsdame des Hzgl. savoyischen Damenstifts zu Wien.

5) Gabriel Maria Guido Christian, geb. 18. Oktbr 1852, K. u. K. Linienschiffsleutnant, verm. 23. Februar 1892 mit Peppina, geb. 29. Oktober 1854, des † Jakob Goltelli von Roccamare, K. u. K. Oberstleutnants, und der Lucia geb. Mirasovich Tochter.

6) Maria Mathilde Philomene, geb. 4. April 1857, Ordensfrau im Kloster „Zum heiligen Herzen Jesu" zu Graz.

— b) 2r Ehe: 2. † Guido Ludwig (geb. 1. Juni 1817, † 25. Mai 1882), K. K. Kämmerer und Major a. D., verm. 12. Mai 1860 mit Malwina Freiin von Lazarini, geb. 8. März 1839 (s. II. [Wien.]

Kinder: 1) Guido Richard Leo Franz Xaver Ludwig, geb. 28. April 1861, K. K. Bezirkskommissär bei der niederoesterr. Statthalterei zu Wien.

2) Malwine Amalie Sidonie Natalie Leontine Christine Mathilde, geb. 20. Januar 1863.

3) Alexander Christian Cajetan Vincenz Guido Richard Stefan, geb 2. September 1864.

4) Valerie Marie Ludovica Amalie Malwine Mathilde, geb 29. Dezember 1868.

3. Maria Mathilde, geb. 18. Juni 1830, StkrD., verm. 15. Oktober 1855 mit Ludwig Grafen Ursini von Blagay, K. K. Oberleutnant a. D.

II. Linie Zobelsperg.

† Johann Dismas Ludwig Freiherr von Lazarini (geb. 10. März 1767, † 29. August 1840, Herr auf Zobelsperg, K. K. Kämmerer, verm. 30. Januar 1792 mit Theresia Marenzi Freiin von Marenzfeldt und Scheneck [geb. 9. Mai 1773, † 7. Februar 1820]).

Söhne: 1. † Alois Ignaz Anton (geb. 4. September 1795, † 10. August 1867, verm. 15. Februar 1830 mit Rosalie [geb. 31. August 1801, † 19. Juni 1881], des † Leopold Frhrn von Rastern zu Schernpichl und der † Genoveva geb. Freiin Juritsch zu Strugg Tochter).

Töchter: 1) Gabriele, geb. 21. September 1831, im Orden der Barmherzigen Schwestern zu Graz und Oberin der Strafanstalt zu Vigaun in Krain.

2) Theresine Marie, geb. 27. Juni 1836, StkrD., verm. 14. Juli 1860 mit Josef Frhrn von Lazarini, K. u. K. Kämmerer und Rittmeister a. D. (s. unten).

2. † Ignaz Ludwig (geb. 11. Februar 1799, † 3. Dezember 1883, K. K. Kämmerer und jubil. Statthaltereirat, verm. I) 31. Juli 1830 mit Josepha Gräfin von Wagensperg [geb. 14. Juni 1808, † 8. Juli 1834]; II) 14. Juli 1835 mit Johanna verwitw. Giovanelli von Gerstburg, geb. Freiin von Ceschi di Santa-Croce [geb. 20. Dezbr 1806, † 27. November 1879], StkrD.).

Kinder: a) 1r Ehe: 1) Josef Carl Ludwig Ignaz, geb. 23. August 1831, Herr des Peter Frhrn von Zollnerschen Real- und Geld-Fideikommisses, K. u. K. Kämmerer und Rittmeister a. D., verm. 14. Juli 1860 mit

Theresine Freiin von Lazarini, geb. 27. Juni 1836, StkrD (s. oben). [Graz.]

Söhne: (1) Leo Arthur Maria, geb. 28. Juli 1862, K. u. K. Kämmerer und Bezirkskommissär zu Villach.

(2) Othmar Maria Ignaz, geb. 19. November 1863, K. u. K. Kämmerer und Oberleutnant im Ulanenregt Franz II., König beider Sizilien Nr. 12, Dienstkämmerer Sr. K. u. K. Hoh. des Erzherzogs Leopold Ferdinand.

2) Caroline Theresia, geb. 24. Dezember 1832, verm. 19. August 1858 mit Ludwig Frhrn Karg von Bebenburg († 29. Februar 1868), K. K. Kämmerer und Major a. D. [Wien.]

— b) 2r Ehe: 3) Johanna Pia, geb. 5. Januar 1838, Stiftsdame des K. K. adeligen Damenstifts zu Innsbruck.

4) Julius Romeo Josef, geb. 27. Septbr 1839, K. u. K. Kämmerer und Major der Landwehr, verm. 26. Januar 1867 mit

Maria Gräfin von Zedtwitz, geb. 12. Dezbr 1832, StkrD. [Graz.]

Sohn: Wilhelm Ignaz Emil Julius, geb. 23. Januar 1868, K. K. Konzeptspraktikant bei der Statthalterei zu Graz, K. u. K. Leutnant der Reserve bei der Batterie-Division Nr. 6.

5) Amalie Elisabeth Ottilie, geb. 20. Januar 1842, StkrD. und Hofdame J. K. u. K. Hoh. der Erzherzogin Marie Antonie, Großherzogin von Toscana.

6) Maria Eleonore Hyacinthe, geb. 4. Januar 1844, Stiftsdame des K. K. adelig-weltlichen Damenstifts „Maria-Schul" zu Brünn.

7) Carl Victor, geb. 21. April 1847 zu Graz, K. u. K. Kämmerer und Oberstleutnant im Inf.-Regt Erzherzog Ludwig Victor Nr. 60, zugeteilt dem Hofstaate Sr. K. u. K. H. des Erzherzogs Leopold Salvator, verm. 16. September 1890 zu Graz mit
Theodora, geb. 1. Mai 1855 zu Graz, verwitw. Schmerek, des Carl Ritters von Rzehaczek, K. K. Hofrats, und der Anna geb. Gräfin von Auersperg Tochter.

8) Ludwig Ignaz Paris Benjamin, geb. 13. Januar 1849, K. K. Leutnant i. R.

3. † Josef (geb. 2. August 1802, † 21. Dezbr 1863), K. K. Kämmerer und jubil. Postdirektor zu Klagenfurt, verm. I) 31. Oktober 1830 mit Ernestine (geb. 11. März 1812, † 17. März 1832), des † Stefan Ritters von Keeß, Direktors des Kaiserl. Technischen Kabinetts zu Wien, und der Elisabeth geb. Friedrich Tochter; II) 28. August 1833 mit Elisabeth von Keeß (geb. 1801, † 17. April 1863), Schwester der Vorigen; III) mit
Vincenzia Gaschnig, geb. . . . . .
Tochter 3r Ehe: Anna, geb. 30. Mai 1865.

4. † Richard Anton Dismas (geb. 29. September 1809, † 10. Mai 1866, K. K. Kämmerer und Hofsekretär der Obersten Rechnungs-Kontrollbehörde, verm. 11. Januar 1837 mit Amalie [geb. 7. September 1812, † 21. März 1879], des Benedikt von Auffenberg und der Maria geb. von Wilbacher Tochter].
Töchter: 1) Sidonia Anna Therese, geb. 14. Oktober 1837.
2) Malwina Anna Maria, geb. 8. März 1839, verm. 12. Mai 1860 mit Guido Frhrn von Lazarini († 26. Mai 1882), K. K. Kämmerer und Major i. R. (s. d. Fam.).
3) Natalie Anna Josefa, geb. 31. März 1843, verm. 3. September 1873 zu Scheibbs mit Roderich Frhrn von Königsbrunn, K. u. K. Oberst i. R.

Lebzeltern.

[Katholisch. — Oesterreich. — Adelstand d. d. Wien 18. August 1689 (von der zur Nobilitierung berechtigten Universität zu Wien) für Carl Wolfgang Lebzeltern Dr. med. und Leibmedikus, Reichsritter mit Wappenbesserung d. d. Wien 29. Sept. 1718. — Geschichtl. Notiz, Stammtafel und Beschreibung der Wappen der verschiedenen Häuser im Jahrg. 1859, S. 416 ff.]

A. Hans Lebzeltern-Collenbach.

[Oesterr. Frhr. unter Vereinigung der Namen und Wappen „Lebzeltern" und „Collenbach" 26. September 1826. — Beschreibung des Wappens im Jahrg. 1859 S. 419.]

† Eduard Freiherr von Lebzeltern-Collenbach (geb. 10. März 1812 † 4. September 1867 [des 19. August 1863 † Arthur Franz Seb.] K. K. außerordentl. Gesandter und bevollm. Minister zu Lissabon

verm. im Mai 1848 mit Marie Gräfin Bierzynska [geb. 21. Novbr 1829, † 1867]).
Kinder: 1. Marie, geb. 24. April 1849. [Lissabon.]
2. Alexander, geb. 16. August 1852. [Wien.]
3. Victor Edmund, geb. 4. März 1854, verm. mit
. . . . . [Amerika.]

B. Gräfliches Haus.

(Im Mannesstamme erloschen; s. Taschenbuch der Gräfl. Häuser.)

C. Haus Lebzeltern.

I. Linie.

a) Älterer Zweig.

(Im Mannesstamme erloschen.)

[Oesterr. Frhr. d. d. Wien 10. September 1854 (für Heinrich Ritter von Lebzeltern, Statthalterei-Vizepräsidenten in Steiermark; s. unten). — Beschreibung des Wappens im Jahrg. 1859, S. 421.]

† Heinrich Freiherr von Lebzeltern (geb. 21. September 1810, † 16. April 1889 zu Verona [des 21. September 1836 † Josef Ritters von Lebzeltern, K. K. Generalmajors ꝛc., Sohn], K. K. Statthalterei-Vizepräsident in Steiermark, verm. 10. Oktober 1838 mit Marie Freiin Zois von Edelstein [geb. 5. Januar 1810, † 30. Juni 1885]).
Tochter: Serafine, geb. 20. Januar 1842, verm. 16. April 1859 mit Heinrich Frhrn von Wlangy, K. u. K. Major des Armeestandes, Platzkommandanten in Trient.

b) Jüngerer Zweig.

[Oesterr. Frhr. d. d. 26. März (Diplom d. d. Wien 15. Juni) 1850 (für Leo, Ritter von Lebzeltern, K. K. Generalmajor — s. unten —, Bruder des obigen Frhrn Heinrich).]

† Leopold Freiherr von Lebzeltern (geb. 8. Januar 1813, † 9. November 1891 zu Verona), K. K. Generalmajor a. D., verm. 24. Februar 1852 zu Verona mit
Therese de Vela zu Marcellie, geb. 19. Mai 1832. [Verona.]
Sohn: Heinrich, geb. 11. September 1855 zu Verona, K. u. K. Hauptmann im 9. Feldjägerbataillon, verm. 28. September 1881 zu Marburg in Steiermark mit
Josefine Rosalie Victorie von Fritsche, geb. 28. Dezember 1863. [Graz.]
Kinder: 1) Wolfgang, geb. 17. Juli 1882 zu Verona.
2) Maria Assunta, geb. 6. Februar 1889 zu Bozen.

II. Linie.

(Im Mannesstamme erloschen.)

[Oesterr. Frhr. 16. März 1842 (für Wilhelm Ritter von Lebzeltern; s. unten) — Beschreibung des Wappens im Jahrg. 1859, S. 422.]

† Wilhelm Freiherr von Lebzeltern (geb. 7. März 1787, † 31. März

1869, K. K. GRat und Feldzeugmeister a. D., verm. mit Antonie Hertelendy von Hertelend [geb. 1792, † 18. Mai 1860]).

Töchter: 1. Pauline, geb. 182.., verm. mit Gustav Teluš (†). Ökonom. [Preßburg.]

2. Caroline, geb. 182.. [Wien.]

Lebebur, s. Jahrg. 1894, S. 488.

Lederer (auch Lederer-Trattnern).

[Katholisch. — Oesterreich. — Oesterr.-niederländ. Adel d. d. Wien 3. September 1763 (von der Kaiserin Maria Theresia für August Gottlob Lederer, Kaiserl. Polizei und Auditeur bei der niederl. Rechenkammer); erbländ.-oesterr. Frhr. d. d. Wien 21. Februar 1778 (von der Kaiserin Maria Theresia für denselben, als Ritter des Ungar. St. Stefan-Ordens); oesterr.-niederländ. Frhr. d. d. Brüssel 1. Mai 1778 (für denselben). — Beschreibung des Wappens und geschichtl. Notiz im Jahrg. 1849, S. 243.]

† August Gottlob Freiherr von Lederer (geb. 27. Mai 1723 zu Großenhain, † 21. Oktober 1795, Kaiserl. Wirkl. Hofrat, verm. 16. Mai 1757 mit Sabina von Trientl [geb. 26. Februar 1745, † 9. Februar 1796]).

Söhne: 1. † Paul Andreas Vincenz (geb. 10. April 1761, † 14. Oktober 1845, K. K. Gubernialrat, verm. 1799 mit Franziska Segala von Kornfeld [geb. . . . . , † 31. Dezember 1840]).

Sohn: † Gonsalvo Nicolo Blasco (geb. 8. März 1804, † 15. Dezember 1889, K. K. Oberstlieutnant a. D., verm. 14. Juni 1840 mit Regina [geb. 31. Januar 1813, † 19. April 1879], des † Dr. med. Josef von Rosa, Physikus' des Arader Komitats, und der Anna geb. Wieser von Wiesenburg Tochter).

Kinder: (1) Arthur, geb. 28. Mai 1841, K. u. K. Oberst und Kommandant des Husarenregts Arthur Herzog von Connaught und Strathearn Nr. 4.

(2) Mathilde, geb. 5. August 1843.

2. † Ignaz Ludwig Paul Josef (geb. 25. August 1769, † 10. September 1849, K. K. GRat, Feldmarschall a. D., Zweiter Inhaber des Dragonerregts Nr. 2, kommandierender General in Ungarn [ungar. Indigenat 1840], verm. 22. April 1805 mit Franziska Xaveria Edler von Trattnern [geb. 24. August 1785, † im März 1856]).

Sohn: † Moritz (geb. 29. Juli 1809, † 17. Dezember 1890 zu Graz), K. K. GRat und Feldmarschall-Leutnant a. D., auch Zweiter Inhaber des Inf.-Regts Nr. 63, verm. I) 9. Februar 1850 mit Maria verwitweter Gräfin Zichy zu Zich und Vasonkeö, geb. Gräfin von Königsegg-Rottenfels (geb. 29. April 1814, † 21. Mai 1851); II) 20. April 1853 mit

Hedwig Freiin Mednyánszky von Aranyos-Medgyes, geb. 20. März 1821. [Graz.]

3. † Josef Paul Gottlob (geb. 20. Februar 1771, † 31. März 1812, K. K. Truchseß, Hofrat und Stadthauptmann zu Wien, verm. 2. Mai 1799 mit Antonia Gräfin Hadik von Futak [geb. 26. Januar 1769, † 1827]).

Sohn: † Carl-Josef (geb. 18. Februar 1800, † 13. Januar 1868, K. K. GMaj und Feldmarschall-Leutnant a. D., auch Zweiter Inhaber des 10. Husarenregts und Ehrenbürger der K. Freistadt Arad, verm. 19. März 1832 mit Amalia [geb. 14. Mai 1804; reformiert, † 6. November 1890], des † Ladislaus Fiszu de Boros-Jenö und der † Katharina geb. Gräfin Teleki von Szek Tochter).

Kinder: (1) Caroline, geb. 26. Dezember 1835, Ehrendame des K. K. adelig-weltlichen Damenstifts „Maria-Schul" zu Brünn.

(2) Carl Ludwig, geb. 5. September 1837, K. u. K. Feldmarschall-Leutnant und GMaj, Oberleutnant der Ersten Arcierenleibgarde, verm. 26. Mai 1885 zu Preßburg mit

Franziska Gräfin Szécsen von Temerin, geb. 24. Oktbr 1854.

4. † Carl-Josef Aloys Paul (geb. 11. Februar 1772, † 17. August 1860, Herr auf Hradek, Mladotitz und Rokenitz im Kreise Hradisch in Mähren, K. K. GMaj, jubil. Staats- und Konferenzrat und Gouverneur der österr. Nationalbank [böhm. Indolat 1. Juni 1816], verm. 1797 mit Maria Anna [† 30. August 1844], des † Johann Paul Pletzger Frhrn von Wildburg und der † Maria Theresia geb. von Aicherau Tochter).

Sohn: † Carl-August Josef Freiherr von Lederer-Trattnern (geb. 10. September 1797, † 8. August 1888 [erhielt mit Allerhöchster Entschließung d. d. Wien 22. November 1845 die Bewilligung, seinem Familiennamen den Namen „Trottnern" beizufügen], Herr auf Slawitschein in Mähren, K. K. Hofsekretär in der Allgemeinen Hofkammer a. D., verm. 24. November 1826 mit Marie [geb. 4. Oktober 1806, † 8. Dezember 1878], des † Johann Thomas Ritters von Trattnern, Realitätenbesitzers in Niederösterreich, und der † Regina geb. Kleebinder Tochter, Herrin des Trattnerhofes in Wien).

Kinder: (1) † Carl-Johann (geb. 10. Oktober 1827, † 12. April 1882, Mitbesitzer der Güter Hradek, Mladotitz und Rokenitz, K. K. Ministerial-Hofsekretär a. D., verm. 28. Juni 1858 mit Franziska Freiin von Tinti [geb. 21. November 1837, † 5. Juni 1881]).

Kinder: a) August Maria Arthur Johann, geb. 15. August 1862, K. K. Statthalterei-Konzeptspraktikant, verm. 30. Mai 1891 mit

Wilhelmine Sperlich. [Krems.]

Tochter: Anna, geb. . . Februar 1892.

b) Alfons Maria, geb. 5. Februar 1869, K. K. Statthalterei-Konzeptspraktikant. [Wien.]

c) Otto Maria, geb. 16. Oktober 1872.

(2) † Arthur Johann (geb. 28. Dezember 1831, † 22. Mai 1886), Mitbesitzer der Güter Hradek, Mladotitz und Rokenitz, K. K. Major a. D., verm. 4. Dezember 1862 mit

Gabriele Gräfin Serenyi, geb. 13. März 1844. [Wien.]

Kinder: a) Regina Maria, geb. 18. September 1865, verm.

8. Mai 1888 zu Wien mit Hans Ritter Tallo-Tonko, K. K. Bezirkshauptmann zu Markersburg und Hauptmann der n. ö. Landwehr.

b) Ernst, geb. 26. August 1865, Herr der Herrschaft Stern in Mähren, K. u. K. Leutnant der Reserve des Dragonerregts Nr. 12.

c) Aloysia, geb. 14. August 1869, verm. 12. September 1894 zu Wien mit Friedrich Ritter von Mechtach auf Mederwerd, Herrn auf Kreutberg in Krain, K. u. K. Kämmerer, Regierungssekretär a. D.

(3) Mathilde, geb. 8. November 1838, verm. 26. Juli 1859 mit Carl Ritter von Tintl [† 22. August 1881], Fideikommißherrn auf Schallaburg in Niederösterreich, K. K. Kämmerer, Wirkl. GRat ꝛc. [Pimberg in Niederösterreich.]

5. † Aloys Josef Xaver Johann Nepomuk (geb. 20. Mai 1772, † 20. Dezember 1842, K. K. pensionierter und Gubernialkonsular zu New York, verm. I) 16. Oktober 1807 mit Josepha de Landacheverry y Naval [† 1817]; II) 17. April 1822 mit Maria Antonia de Barrere [† 18. November 1882]).

Kinder: a) 1r Ehe: 1) Wilhelm Gregor Ramon, geb. 24. Dezember 1814 zu Cadiz, Donat des souver. Malteserordens, K. K. Major a. D., verm. 2. Februar 1847 mit

Marie, geb. 3. September 1826, des Franz Ritters von Gerny und der Elisabeth geb. Moritz von der Döll Tochter. [Wien und Rodaun bei Liesing in Niederösterreich.]

Kinder: (1) Alfred, geb. 20. Januar 1848, K. K. Bezirkshauptmann, verm. 12. Juni 1889 mit

Julie Leitkep. [Amstetten.]

Töchter: a) Marie Christine, geb. 29. März 1881.

b) Mercedes, geb. 7. Oktober 1882.

c) Marie Alexandrine, geb. 30. Juni 1890.

(2) Helene, geb. 20. Januar 1848, Zwillingsschwester des Vorigen, verm. 6. Juni 1869 zu Wien mit Horace Proctor-Glentworth.

(3) Oscar, geb. 6. November 1851, Ingenieur bei der K. K. Baudirektion zu Wien, verm. 17. Januar 1888 mit

Marie Anne, des Franz Ritters von Gerny, K. K. Majors a. D., und der † Marie geb. Freiin Zobel von Giebelstadt zu Fronhausen Tochter.

Sohn: Hugo, geb. 11. November 1888.

(4) Hugo Wilhelm Carl, geb. 9. September 1857, K. u. K. Kämmerer und Oberleutnant im Dragonerregt König von Sachsen Nr. 3, Kammervorsteher Sr. K. u. K. Hoh. des Erzherzogs Franz Salvator.

(5) Friedrich, geb. 1. September 1864, K. K. Statthalterei-Konzipist in Niederösterreich, Leutnant der Reserve des Feld-Artillerieregts Nr. 3.

— b) 2r Ehe: 2) Zoe Juliana Romana, geb. 17. Februar 1825

3) Mercedes Maria Emma Candelaria Romana, geb. 2. Februar

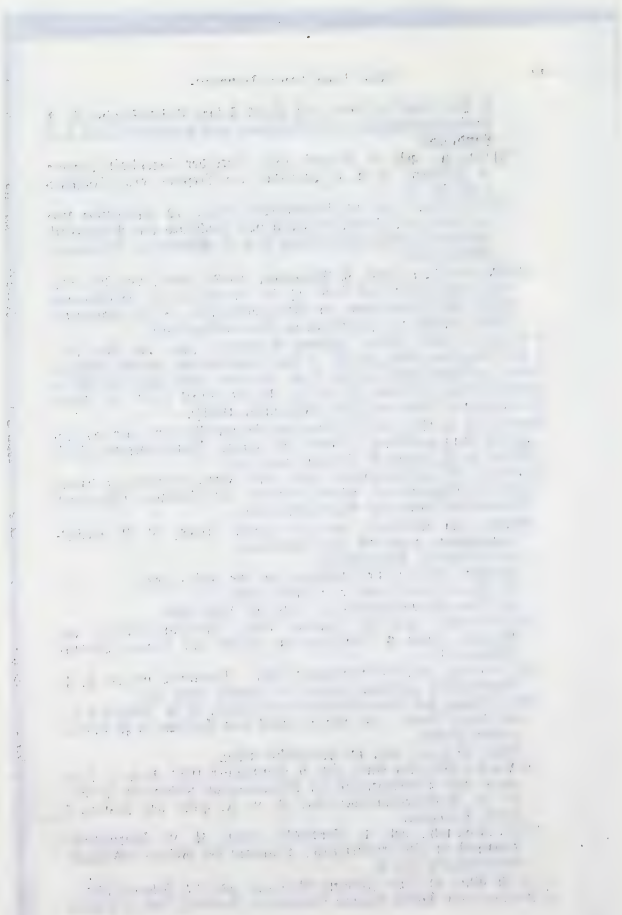

1832 zu New York, verm. 9. September 1862 zu Rebbera bei Krems mit Carl Ritter von Maywald, K. K. Feldmarschall-Leutnant a. D. [Krems.]

Leesen.

[Lutherisch. — Preußen (Provinz Posen) und Sachsen-Coburg und Gotha. — Frhr. in den Herzogtümern Sachsen-Coburg und Gotha 28. Dezember 1861 (für August Ferdinand und seine Neffen Georg Heinrich Wilhelm und Richard Ferdinand von Leesen). — Besitz: die Fideikommißgüter: a) Herrschaft Treben (960 Hekt.) bei Lissa, und b) Herrschaft Retschke mit Wulke (1090,14 Hekt.) bei Storchnest im Kreise Fraustadt, Reg.-Bez. Posen. — Beschreibung des Wappens ... im Jahrg. 1863, S. 522.]

Georg Heinrich Wilhelm Freiherr von Leesen, geb. 23. April 1836 (des 14. Februar 1844 † Heinrich Wilhelm von Leesen zu Catharinenhof bei Fehmern Sohn), folgte seinem Oheim, dem 14. Oktober 1876 † Frhrn August Ferdinand, in dem Besitz des Fideikommisses Treben; Ehrenritter des Johanniterordens, verm. 15. April 1861 zu Gotha mit

Clara, geb. 12. Juni 1843 zu Gotha, des † August von Gräfendorff, Hzgl. sachsen-coburg-goth. Hauptmanns a. D., und der † Elisabeth geb. Madelung Tochter. [Schloß Treben.]

Kinder: 1. Anna Elisabeth Luise, geb. 8. Oktober 1862 zu Treben, verm. 28. September 1893 daselbst mit Erwin von Treskow, Kön. preuß. Hauptmann bei der Haupt-Kadettenanstalt zu Groß Lichterfelde.

2. Margaretha Emerentia, geb. 6. November 1864, verm. zu Treben mit Kurt von Schöning, Majoratsherrn auf Schönings-burg, Kön. preuß. Leutnant im 2. Leib-Husarenregt Kaiserin Nr. 2.

3. Kurt, geb. 5. Dezember 1865 zu Treben, Landwirt. [Peterskorf.]

4. Hans Eberhard, geb. 28. August 1867 zu Treben, Kön. preuß. Leutnant im 3. Garderegt zu Fuß, kommandiert zum Kadettenhause in Köslin.

5. Hugo Albrecht, geb. 10. Oktober 1870 zu Treben, Kön. preuß. Leutnant im 3. Garderegt zu Fuß.

6. Kuno Helmuth, geb. 20. Juli 1874 zu Treben.

7. Maximilian, geb. 11. Mai 1878 zu Treben, Kön. preuß. Kadett zu Wahlstatt.

Bruder.

† Nicolaus Ferdinand (geb 2. Mai 1838, † 30. September 1879), folgte seinem Oheim, dem 14. Oktober 1876 † Frhrn August Ferdinand, in dem Besitz des Fideikommisses Retschke; Ehrenritter des Johanniterordens, verm. 25. Juni 1863 zu Gotha mit

Luise Freiin von Wertbern a. d. H. Bieke, geb. 18. April 1844.

Kinder: 1. Johanna Maximiliane, geb. 11. Juli 1866 zu Retschke.

2. Gertrud Freya, geb. 27. Januar 1870 zu Retschke, verlobt im

Januar 1894 mit . . . . . Kütter, Kön. preuß. Leutnant im poſenſchen Feldartillerieregt Nr. 20.

3. Hans Matthias, geb. 22. November 1872 zu Retſchke.

Le Fort.

[Lutheriſch. — Mecklenburg-Schwerin und Preußen. — Reichsritter d. d. Wien 22. Dezbr 1698; Reichsfehrr. (im kurſächſ. Reichsvikariat) d. d. Dresden 25. Septbr 1790 (für Ludwig Auguſt Carl le Fort); mecklenburg-ſchwerin. Anerkennung 30. Auguſt 1791. — Beſchreibung des Wappens und geſchichtl. Überſicht im Jahrg. 1859, S. 194, und Berichtigungen dazu im Jahrg. 1860, S. XX.]

† Carl Johann Peter Freiherr le Fort (geb. 24. Mai 1790, † 22. Juni 1862, Erbherr auf Böt, Erbzgl. mecklenb.-ſchwerin. Lehnrat, verm. 1836 mit Henriette Splitgerber [geb. 1805, † 17. April 1875 zu Böt])

Kinder: 1. David Johann Peter, geb. 25. Februar 1838, Erbherr auf Böt (ſeit 1841 im Beſitz der Familie) in Mecklenburg-Schwerin.

2. Ludwig Friedrich Peter, geb. 22. März 1840, Mitbeſitzer von Böt.

3. Franz Jacob Peter, geb. 9. Oktober 1841, Rechtsritter des Johanniterordens, Erbzgl. mecklenburg-ſchwerin. Kammerherr und Major a. D., verm. 1. Mai 1872 zu Ludwigsluſt mit

Etta (Henriette), geb. 24. Oktober 1842, des † Friedrich von Kaiſen auf Böhlendorf in Mecklenburg-Schwerin, Erbzgl. mecklenburg-ſchwerin. Kammerherrn, und der Sofie geb. Gräfin Juel-Wind-Frijſ Tochter. [Ludwigsluſt.]

4. Aletta, geb. 12. Mai 1843.

Bruder.

† August David Peter Johann (geb. 18. Auguſt 1797, † 17. Januar 1864, Mitbeſitzer der Fideikommißgüter in Rußland, Ehrenritter des Johanniterordens, Erbzgl. mecklenburg-ſchwerin. Kammerherr, verm. 6. Juli 1829 mit Auguſte Freiin von Medem a. d. H. Wulkow [geb. 19. Dezember 1802, † 17. Februar 1877]).

Kinder: 1. † Marie Friederike Auguſte (geb. 3. April 1830, † 16. Juli 1892 zu Arendſee), verm. 13. September 1852 mit Carl Grafen von Schlippenbach, Kön. preuß. Generalleutnant. z. Disp.

2. Lothar Friedrich Franz Peter, geb. 4. Oktober 1831, Kön. preuß. Oberſt a. D., verm. 30. Dezember 1874 zu Wolfen mit

Elsbeth, geb. 6. Auguſt 1842, des Moritz von Wedell-Parlow auf Wolfen im Kreiſe Angermünde (Reg.-Bez. Potsdam), Kön. preuß. Hauptmanns a. D., und der Caroline geb. Bauer Tochter. [Kodlanz]

Kinder: 1) Gertrud Auguſte Lina Elsbeth Mathilde Petrea, geb. 11. Oktober 1876 zu Minden.

2) Eliſabeth Maria Petrea, geb. 6. Mai 1880 zu Minden.

3) Stefan Lothar Peter, geb. 16. Juli 1884 zu Berlin.

3. † Alexander Paul Peter (geb. 2. Januar 1805, † 17. Juni 1870), verm. 31. Mai 1858 zu Berlin mit

Franziska Fiſcher, geb. 3. Februar 1838.

Kinder: 1) Alfred Peter Auguſt Wilhelm Emil Lothar, geb. 26. Mai 1859 zu Remmalh.

2) Claudine Petrea Wilhelmine, geb. 15. September 1860 zu Kemnath.
3) Peter Carl, geb. 7. Juli 1869 zu Plagwitz bei Leipzig.
4. Auguste Henriette Ludovica, geb. 28. November 1840

Lehmann.

[Lutherisch. — Grhzgl. Hessen. — Reichsfreih. und bayr. Frhr. d. d. München 17. Juli 1790 (vom Kurfürsten Carl Theodor von Pfalzbayern, als Reichserzkanzler) hessen-darmstädt. Anerkennung 24. September 1790. — Beschreibung des Wappens im Jahrg. 1855, S. 332, geschichtl. Notiz im Jahrg. 1853, S. 282.]

† Robert Franz Freiherr von Lehmann (geb. 25. Juli 1818, † 28. August 1878), Grhzgl. hess. Oberförster a. D., verm. 19. Mai 1857 mit
Mathilde, geb. 4. Juli 1833, des Carl Wilhelm genannt von Pöllnitz und der Luise geb. Freiin von Rotsmann Tochter. [Darmstadt]
Kinder: 1. Maria Luise Elisabeth Sofie, geb. 16. Oktober 1858, verm. 29. Januar 1890 zu Darmstadt mit Charles Edward Perry, Administrator in Genf.
2. Bertha, geb. 22. August 1860.
3. Carl, geb. 10. Februar 1863, Kön. preuß. Premierleutnant im 5. westfäl. Inf.-Regt Nr. 53, Adjutant des Landwehrbezirks Barmen.

Lehmann.

[Katholisch und lutherisch. — Oesterreich. — Oesterr. Adel und Ritterstand d. d. Wien 16. Juli 1842; Inkolat für Böhmen, Mähren und Schlesien d. d. Wien 12. Dezember 1842; oesterr. Freiherrnstandsdiplom d. d. Wien 23. April 1858 (für die Witwe und Tochter des † Moriz Ritters von Lehmann sowie für seinen Bruder Otto, K. K. Rittmeister a. D.). — Beschreibung des Wappens und Notiz über die Standeserhebungen im Jahrg. 1875, S. 422.]

Otto Freiherr von Lehmann, geb. 1839, K. K. Rittmeister a. D., verm. mit
Franziska Merfeld, geb. 1849.

Bruder.

† Moriz Ritter von Lehmann (geb. 1836, gefallen 27. Juni 1866 als K. K. Rittmeister im Ulanenregt Graf Grünne Nr. 1 bei Königgrätz), verm. mit
Olinda Freiin von Pes.
Tochter: Mauritia (Maura), geb. 1867.

Lehne von Lehnsheim.

[Katholisch. — Oesterreich. — Oesterr. Adelstand mit dem Prädikat „Lehne von Lehnsheim" d. d. Wien 1. März 1879; oesterr. Freiherrnstand d. d. Wien 7. März

1893 (Diplom d. d. Wien 26. April 1894). — W.: über einem von Rot und Silber in vier Plätze schräglinks geteilten Schildesfuß in Schwarz ein wachsender in gelbes Lederkoller mit roten Aermelaufschlägen, goldenen Achselstücken und blanker Brustharnisch gekleideter Mann mit blondem Vollbart, dessen Haupt eine offene blanke Sturmhaube deckt, die mit einer schwarzen Straußfeder zwischen zwei goldenen besteckt ist, mit der Rechten ein Flammenschwert an goldenem Griffe schräglinks schwingend und die Linke in die Hüfte stemmend. Der gekrönte Helm mit rechts schwarzgoldener, links rotsilberner Decke trägt einen wachsenden schwarzen Adler. Wahlspruch: „Carpe Diem" in schwarzer Schrift auf goldenem Bande.]

Gustav Lehne, K. K. Oberstleutnant der Landwehr, in Verwendung beim K. K. Landesverteidigungs-Ministerium, erhielt infolge seiner mehr als dreißigjährigen Militärdienstzeit d. d. Wien 1. März 1879 den oesterr. Adel mit dem Prädikat „Edler von Lehnsheim", und als K. u. K. Feldmarschall-Leutnant und Sektionschef in demselben Ministerium mit Allerhöchster Entschließung d. d. Wien 7. November 1893 (Diplom d. d. Wien 26. April 1894) den oesterr. Freiherrnstand.

Gustav Freiherr Lehne von Lehnsheim, geb. 20. Januar 1829 zu Wien, K. u. K. Feldmarschall-Leutnant und Sektionschef im Ministerium für Landesverteidigung, verm. 11. Juli 1868 zu Wien mit Henriette (geb. 10. Dezember 1838, † 2. August 1872 zu Wien), des † Ferdinand Frhrn Thinn von Thinnfeld, K. K. GRats und Ministers für Landeskultur und Bergwesen, und der † Sidonie geb. Haleinger Tochter. [Wien.]

Kinder: 1. Friedrich Maria Ferdinand, geb. 8. Januar 1870 zu Wien, Dr. jur., K. K. Statthalterei-Konzeptspraktikant in Niederoesterreich. [Wien.]

2. Marie, geb 2. Juli 1872 zu Wien, verm. 6. Mai 1893 daselbst mit Franz Frhrn von Krauß, Architekten. [Wien.]

Leitenberger.

[. . . . . — Oesterr. Adel und Ritterstand d. d. Wien 14. Novbr 1868; oesterr. Frhr. d. d. 27. Oktober (Diplom d. d. Wien 28. Dezember) 1873. — W.: in Blau ein mit drei blauen Sternen belegter goldener Schrägfeldbalken. Der gekrönte Helm mit blaugoldener Decke trägt einen offenen blauen Flug, beiderseits belegt mit nach innen aufwärts gehenden goldenen Schrägbalken mit je 3 blauen Sternen. Schildhalter: zwei goldene Greife auf bronzene Arabeske mit blauem Band mit dem Wahlspruche: „Deo Duce" in goldener Schrift.]

Friedrich Joseph Leitenberger, Besitzer der Kosmanos-Josephsthaler Cotton-Druckfabrik, erhielt als Ritter der Eisernen Krone III. Klasse d. d. Wien 14. November 1868 den oesterr. Adel und Ritterstand und mittels Allerhöchsten Handschreibens d. d. 27. Oktober (Diplom d. d. Wien 28. Dezember) 1873 den oesterr. Freiherrnstand.

Friedrich Joseph Freiherr von Leitenberger, geb. 5. November 1837 zu Wien, Besitzer der Mosmanow-Josephsthaler Cotton-Druckfabrik [Wien.]

Leithner.

[Katholisch. — Oesterreich. — Erbländ.-oesterr. Adel und Ritter d. d. Wien 27. Januar 1790; oesterr. Frhr. 1. Oktober 1812 (Wappen d. d. Wien 6. April 1813). — Beschreibung des Wappens und Geschichtl. Uebersicht im Jahrg. 18[illegible] S. 415.]

† Franz Xaver Freiherr von Leithner (geb. 1783 zu Vajda-Hunyad, † 21. März 1855, K. K. Regierungsrat und Generaldirektor der K. K. chemischen Produkten- und Porzellanfabriken in und um Wien, verm. . . . . mit . . . . . [geb. . . . . , † . . . . .]).

Söhne: 1. † Josef (geb. 1809 zu Wien, † 4. April 1855), Sekretär der Generaldirektion der K. K. Tabakfabriken zu Wien, verm. mit . . . . . (†).

Tochter: Marianna, verm. mit Hippolyt Arben Ritter von Wardener, K. K. Leutnant a. D.

2. Anton, geb. 1814 zu Wien, Kön. ungar. Ministerialrat a. D., verm. mit Cornelia Rombauer († 1889).

Sohn: Ernst, geb. 1852 zu Leutschau in Ungarn, K. u. K. Oberstleutnant des Generalstabes, zugeteilt dem technischen und administrativen Militärkomitee in Wien.

Leitner.

[Katholisch. — Bayern. — Wappenbrief 1647, ritterm. Reichsadel d. d. Spittal 3. Juli 1651 (vom Hofpfalzgrafen Martin Widmann, Grafen von Strassburg); erbländ.-oesterr. Adelsbestätigung d. d. Wien 24. April 1795, Landmannschaft von Steiermark 14. Juli 1810; oesterr. Bestätigung des Ritterstandes mit Wappenvermehrung d. d. Wien 14. November 1851, bayr. Frhr. d. d. [illegible] 30. [illegible] (immatrikuliert 19. August) 1856. — Beschreibung des Wappens und geschichtl. Notiz im Jahrg. 1861, S. 148.]

† Albin Aloys Christian Freiherr von Leitner (geb. 2. Februar 1818, † 22. April 1881), Kön. bayr. Kämmerer, verm. I) 24. Juni 1847 mit Christiane Gräfin von Preysing-Hohenaschau (geb. 4. Dezember 1823, † 3. Juni 1872); II) 23. Oktober 1879 mit

Marie Gräfin von Reigersberg, geb. 8. Mai 1845.

Kinder 1r Ehe: 1. Maria Philomena Johanna, geb. 5. Juni 1848 zu Rosenheim, Ehrendame des Kön. bayr. Theresienordens, verm. 15. Oktober 1873 zu München mit Oscar Prinzen von Wrede, Kön. bayr. Kämmerer und Major a. D.

2. Carl Johann Christian, geb. 31. Oktober 1855 zu München, Kön. bayr. Kämmerer. [München.]

Lemayer.

[Katholisch. — Oesterreich. — Oesterr. Adel und Frhr. d. d. Wien 8. Oktober 1879. — Beschreibung des Wappens und geschichtl. Notiz im Jahrg. 1881, S. 477.]

Carl Freiherr von Lemayer, geb. 13. Mai 1841 zu Boskowitz in Mähren, Dr. jur. et phil., K. K. GMat und Zweiter Präsident des Verwaltungsgerichtshofes, verm. 30. April 1872 mit Stefanie (geb. 17. September 1847, † 13. April 1874), des Dr. Carl Giskra, K. K. Wirkl. GRats und Ministers a. D., Tochter. [Wien.]

Lempruch.

[Katholisch. — Oesterreich. — Stammt aus Ostfriesland; Inkolat für alle oesterr. Erblande d. d. Wien 29. Januar 1649; niederoesterr. Landmann d. d. Wien 6. Juli 1650; Reichsfrhr. d. d. Wien 18. August 1703. — Besitz: das Rentkommißgut Albrechtsberg an der Großen Krems. — Beschreibung des Wappens und geschichtl. Übersicht im Jahrg. 1848, S. 225.]

† Carl Freiherr von Lempruch (geb. 13. Dezember 1789, † 13. Mai 1856 [des 30. August 1825 † Frhrn Johann Kaspar Sohn], K. K. Rat und Einreichungs-Protokoll-Direktor, verm. 10. Oktober 1821 mit Caroline Pfenninger [† 13. Mai 1856]).

Kinder: 1. † Carl (geb. 2. August 1822, † 8. Februar 1894 zu Albrechtsdorf), Fideikommißherr, K. K. Kreisgerichtspräsident a. D., verm. I) 28. Januar 1864 mit Hedwig Laura Eugenie Lehmann (†); II) 4. Mai 1881 zu Linz mit

Isabella, geb. 10. Januar 1844, verwitw. Mor von und zu Morberg und Sunegg, geb. Gräfin Montfort-Laurito. [Albrechtsdorf, Bezirkshauptmannschaft Zwettl.]

Sohn 1r Ehe: Hans Carl, geb. 18. Februar 1866, Fideikommißherr, K. u. K. Oberleutnant im Inf.-Regt Erzherzog Karl Stephan Nr. 8.

2. Rosa, geb. 6. November 1824, verm. 1846 mit Alexander Földvary von Földvar und Bernatfalva († 17. November 1888 zu Budapest), Stuhlrichter im Heveser Komitat in Ungarn.

3. † Anton (geb. 29. März 1826, † 30. August 1894 zu Kreuzen), K. K. Oberst a. D., verm. 25. Juni 1864 mit

Alice Pober, geb. 29. Oktober 1843, Herrin auf Raccogliano bei Görz im Küstenlande. [Wien.]

Söhne: 1) Carl, geb. 20. Septbr 1865, Dr. jur., K. K. Ministerialkonzipist im Finanzministerium.

2) Rudolf, geb. 19. November 1869, K. u. K. Leutnant im Dragonerregt Frhr von Bechtolsheim Nr. 15.

3) Moritz Erwin, geb. 23. April 1871, K. u. K. Oberleutnant im Eisenbahn- und Telegraphenregt.

4. Anna Maria, geb. 29. April 1829, Stiftsdame zu Linz in Oberoesterreich.

Lentz.

[Evangelisch. — Preußen. — Rittermäßiger Reichsadel d. d. Frankfurt a. M. 4. August 1658; kön. preuß. Genehmigung zur Fortführung des Freiherrntitels durch Allerhöchste Kabinettsordre d. d. Berlin 14. Dezbr 1881. — Beschreibung des Wappens, Näheres über die Standeserhebungen und Stammtafel im Jahrg. 1883, S. 479.]

Carl August Heinrich Freiherr von Lentz, geb. 3. November 1820 zu Berlin, Kön. preuß. Wirkl. Geh. Rat mit dem Prädikat „Exzellenz", verm. 4. September 1849 zu Berlin mit

Nina Friederike Leontine Krause, geb. 27. Oktbr 1828. [Berlin.]

Kinder: 1. † Karl Heinrich Adalbert (geb. 15. November 1850 zu Berlin, † 9. Dezember 1892 daselbst), Ehrenritter des Johanniterordens, Kön. preuß. Major und Eskadronchef im 2. Garde-Dragonerregt, verm. 24. Mai 1888 mit

Charlotte Caroline Friederike, geb. 6. Mai 1866 zu Engers, des Barnim von Zeuner, Kön. preuß. Generalleutnants z. Disp., und der Agnes geb. von Hövel Tochter.

Söhne: 1) Fritz Heinrich Barnim Amandus Dietrich, geb. 23. Juni 1889 zu Berlin.

2) Heinrich Carl Adalbert, geb. 2. Januar 1893 zu Berlin.

2. Charlotte Auguste Leontine Gabriele, geb. 23. Januar 1852 zu Berlin, verm. 24. Oktober 1869 mit Eusebius von Brand, Majoratsherrn auf Wutzig und Hermsdorf im Kreise Friedeberg und Herrn auf Hasselbusch mit Herzfelde im Kreise Soldin in der Neumark, Rechtsritter des Johanniterordens, Kön. preuß. Major a. D.

Lenval.

[Protestantisch und katholisch. — Beschreibung des Wappens im Jahrg. 1891, S. 502.]

A. Älteres Haus.

[Rußland (Polen) und Sachsen-Coburg und Gotha. — Adel und Frhr. unter dem Namen „von Lenval" in den Herzogtümern Sachsen-Coburg und Gotha laut Diplom d. d. Gotha 17. Mai 1881 (für Leon Ladislas Löwenstein).]

Leon Ladislas Freiherr von Lenval, geb. 3. Juli 1836 zu Warschau, verm. 12. Oktober 1870 mit

Marie Helene von Kronenberg, geb. 8. Oktbr 1853. [Schloß Toeschelsdorf bei Treibach in Kärnten.]

Tochter: Marie Katharine Dorothea, geb. 27. November 1873, verm. 19. Septbr 1893 zu Wien mit Isidor Grafen Colonna-Czosnowski, Gutsbesitzer in Wolhynien.

B. Jüngeres Haus.

[Namensänderung in „Lenval" laut Dekret des Hzgl. sächs. Staatsministeriums d. d. Coburg 12. Mai 1883 (für Severin Heinrich Löwenstein, Bruder des Vorigen);

Adel und Frhr. in den Herzogtümern Sachsen-Coburg und Gotha laut Diplom d. d. Gotha 7. Februar 1884 (für Severin Heinrich Lenval).]

Severin Heinrich Freiherr von Lenval, geb. 13. August 1833 zu Warschau.

Leonhardi.

[Lutherisch und katholisch. — Grhzgt. Hessen und Oesterreich (Böhmen). — Kurpfalzbayr. Wappenbrief 12. Februar 1791; kurpfalzbayr. Adel und Frhr. 27. August 1791 (vom Kurfürsten Carl Theodor von Pfalzbayern); Reichsfrhr. d. d. Wien 15. März 1794 (vom Kaiser Franz II., für Johann Peter). — Besitz: die Fideikommißgüter zu Groß-Karben mit dem Selzerbrunnen und Ludwigsbrunnen, und zu Okarben im Kreise Friedberg (Grhzgt. Hessen); das Gut Heldenberg im Kreise Friedberg und die Herrschaft Plaß im Kreise Budweis in Böhmen. — Beschreibung des Wappens im Jahrg. 1848, S. 227, geschichtl. Übersicht im Jahrg. 1853, S. 254.]

† Johann Peter Freiherr von Leonhardi (geb. 4. Dezember 1747, † 22. November 1830, Stifter des Fideikommisses, verm. mit Susanna Elisabetha von Heyder [geb. 14. März 1753, † 14. Januar 1804]).

Söhne: 1. † Jacob **Friedrich** (geb. 3. April 1778, † 6. April 1839, Dr. jur., Grhzgl. hess. GMaj und Gesandter am Bundestage, verm. 1804 mit Augusta Freiin Du Fay [geb. ..... 17.., † 17. März 1852]).

Söhne: 1) † **Wilhelm** Philipp Friedrich (geb. 1. Dezember 1812, † 5. Dezember 1856), Ehrenritter des Johanniterordens, Dr. jur., Grhzgl. hess. Kammerherr, Geh. Legationsrat und Gesandter am Hzgl. nass. Hofe und bei der Freien Stadt Frankfurt, auch Kön. bayr. Kammerjunker [in die althessische Ritterschaft aufgenommen d. d. Darmstadt 17. Juli 1846], verm. 25. Juni 1856 mit

Auguste Freiin von Dungern, geb. 24. November 1832; wiederverm. 10. Juli 1860 zu Frankfurt a. M. mit Gisbert Frhrn Vincke († 6. Februar 1892), Kön. preuß. Regierungsrat a. D.

2) † Johannes Friedrich August **Ludwig** (geb. 24. Juni 1825, † 20. November 1884, Dr. jur., Grhzgl. hess. Oberkammerherr, Geh. Legationsrat 2c. [in die althessische Ritterschaft aufgenommen d. d. Darmstadt 31. Januar 1859], verm. 29. Dezbr 1853 mit **Luise** Henriette Therese [geb. 23. Juni 1826, † 22. November 1893 zu Groß-Karben], des † Carl von Bennigsen, vorm. Kön. hannov. Generalmajors 2c., und der † Elise geb. von Jonquières Tochter).

Kinder: (1) **Augusta** Anna Julie, geb. 21. März 1855, verm. 24. August 1882 zu Groß-Karben mit Gilbrecht Frhrn Löw von und zu Steinfurth auf Nieder-Florstadt.

(2) **Moritz** Wilhelm Georg, geb. 9. März 1856, Grhzgl. hess. Kammerherr. [Groß-Karben und Darmstadt.]

(3) **Hugo** Rudolf, geb. 8. Juli 1864, Dr. jur., Grhzgl. hess. Hofjunker, verm. 4. April 1891 zu Worms mit

Martha von Heyl, geb. 14. Februar 1870 (s. den Artikel „Heyl zu Hernsheim" in diesem Taschenbuch). [Darmstadt und Heldenbergen.]

Tochter: Elisabeth Sophie Luise, geb. 22. Januar 1892.

2. † Carl Ludwig (geb. 7. April 1781, † 19. Februar 1864, Herr der Herrschaften Platz und Erdreichsthal ꝛc. [böhm. Inkolat d. d. 19. April 1812], verm. 17. März 1804 mit Maria Anna Mühlens [geb. 23. Oktober 1783, † 26. April 1825]).

Söhne: 1) † Franz Carl August Friedrich (geb. 10. Mai 1815, † 12. November 1888), K. K. Feldmarschall-Leutnant a. D., verm. 30. September 1847 mit

Elise, geb. 10. August 1828, des Theodor von Sztratimirovics auf Kulpin und der Helene geb. von Stuttesla Tochter. [Preßburg.]

Kinder: (1) Carl Johannes Theodor Franz Ludwig, geb. 17. Juli 1848, K. u. K. Major im Husarenregt Graf Nádasdy Nr. 9, verm. 30. November 1871 mit

Melanie, geb. 13. Dezember 1850, des † Vasil von Lazarovics de Nagy et Kbis Szredistye, Herrn der Herrschaft Szredistye im Temeser Komitat, und der Marie geb. von Sztratimirovics auf Kulpin Tochter. [Oedenburg.]

Kinder: a) Gertrude Marie Caroline Elisabeth Franziska Melanie, geb. 24. November 1873 zu Werschetz.

b) Marie (Mary) Gertrude Melanie Caroline Elisabeth Franziska, geb. 26. Juli 1875 zu Werschetz.

c) Franz Carl Ludwig, geb. 10. April 1877 zu Wien, K. u. K. Marine-Akademiker zu Fiume.

d) † Ludwig Franz Carl (geb. 20. September 1879 zu Pancsova in Ungarn, † 1. Mai 1893 zu Temesvár).

(2) Theodor Carl Ludwig Franz Wilhelm, geb. 16. Juli 1856, K. K. Rittmeister im 3. Landwehr-Dragonerregt Nr. 3, verlobt im Juli 1894 mit Erica Gräfin von Bethusy-Huc, geb. 27. August 1864. [Welß.]

(3) Johannes Maria Carl Ludwig Franz, geb. 23. Oktbr 1860, K. u. K. Vizekonsul, verm. 30. Juli 1894 mit

Irène, geb. 13. Juni 1873, des Anton von Korizmics, Kön. ungar. Richters beim internationalen Gerichtshof in Alexandrien, und der Josephine geb. Roman Tochter.

(4) Marianne Auguste Sofie Helene Elise Franziska, geb. 12. Juli 1868, verlobt mit Michael Ronay de Zombor, Gutsbesitzer zu Kis-Zombor in Ungarn, K. u. K. Leutnant der Reserve des Husarenregts Graf Nádasdy Nr. 9.

2) † Ludwig Carl Casimir (geb. 4. Januar 1819, † 26. Dezember 1867), K. K. Hauptmann a. D., verm. 6. Oktober 1845 mit

Katharine Mellinger, geb. 21. April 1827 (katholisch).

Sohn: Adolf Franz Hermann Carl, geb. 16. Mai 1856 (katholisch), Herr auf Erdreichsthal im Kreise Budweis in Böhmen, verm. 16. November 1879 zu Prag mit

Rosina Schweß, geb. 9. Juni 1857. [Platz in Böhmen.]

Töchter: a) Isabella Katharina Christiana, geb. 8. Juni 1881.

b) Ludwiga Marcella Marie Thereſie, geb. 25. Juli 1893.

von Leonhart-Kurtzrock.

[Katholisch. † Preußen. — Preuß. Freiherrnstand unter dem Namen „von Leonhart-Kurtzrock", vererbend am Besitze des Gräflich von Kurtzrock-Wellingsbüttelschen Geldfideikommisses, d. d. Berlin 21. Januar 1883. — W. (1883): gespalten; vorn (Kurtzrock) in Rot eine mit schwarzem Kreuzchen belegte goldene Glocke, oben begleitet von goldener Waage und goldenem Zirkel, unten von zwei schrägeinwärts gestellten grünen Kleeblättern; hinten (Leonhart) geteilt, oben in Silber ein schreitender roter Löwe, unten von Silber und Rot geviert und belegt mit einem Mohrenkopf mit silberner Stirnbinde. Freiherrnkrone und zwei gekrönte Helme. Der erste mit rotgoldener Decke trägt fünf Gold und Rot wechselnde Straußfedern; der zweite mit rotsilberner Decke trägt drei Straußfedern, eine silberne zwischen zwei roten.]

Marie verwitwete von Leonhart, geb. Gräfin von Kurtzrock-Wellingsbüttel, wurde, als Besitzerin des auf dem in der Provinz Schleswig-Holstein gelegenen adeligen Gute Schönweide eingetragenen Gräflich Kurtzrockschen Geldfideikommisses, für sich sowie den jedesmaligen, aus ihrer ehelichen Nachkommenschaft stammenden Besitzer des genannten Fideikommisses, s. d. Berlin 21. Januar 1883 unter dem Namen „von Leonhart-Kurtzrock" in den preuß. Freiherrnstand erhoben.

Marie Freifrau von Leonhart-Kurtzrock, geb. Gräfin von Kurtzrock-Wellingsbüttel, geb. 10. Mai 1829, verm. 25. Oktober 1850 mit Aloys Wladimir von Leonhart († 16. Dezember 1879). [Königswinter a. Rh., im Siegkreise.]

(Der Personalbestand bleibt einem späteren Jahrgang vorbehalten.)

Leonrod, s. Jahrg. 1894, S. 495.

Leoprechting, s. Jahrg. 1894, S. 496.

Lepel, s. Jahrg. 1894, S. 498.

Lerchenfeld.

[Bayern. — Altadeliges Geschlecht in Bayern; Bestätigung des Wappens mit der Lerche d. d. St. Georgen am St. Urbanstage (25. Mai) 1427 (vom Kaiser Sigmund); rittermäßiger Reichsadel nebst Wappenbesserung d. d. Augsburg 25. Januar 1555; Reichsadelsbestätigung und Wappenvermehrung mit Brennberg d. d. Prag 26. April 1587 und d. d. Prag 1. Februar 1616; Reichsfrhr. d. d. Regensburg 22. Februar 1653; kurbayr. Anerkennung 14. September 1653; imma-

trikuliert im Königr. Bayern bei der Freiherrenklasse 2. März 1814. — Beschreibung des Wappens im Jahrg. 1855, S. 334, geschichtl. Übersicht im Jahrg. 1854, S. 391; vgl. auch das Taschenbuch der Gräfl. Häuser und das Handbuch dazu unter „Lerchenfeld"; wegen der Abstammung der 1803 erloschenen Linie von Unter-Prennberg zu Sießbach s. Jahrg. 1855 dieses Taschenbuchs, S. 338, und Jahrg. 1865, S. 1051.]

I. Ältere Ahamer Linie. (Katholisch.)

† Joseph Maria Peregrin Freiherr von Lerchenfeld (geb. 29. April 1768, † 28. März 1838, Herr auf Aham, Greilsberg, Spielberg, Eggilkofen und Rottenwörth, Kön. bayr. Kämmerer und Forstmeister a. D., verm. I) 16. Septbr 1788 mit Anna Maria Freiin von Dachsberg [geb. 3. August 1770, † 19. Februar 1809]; II) 26. November 1809 mit Franziska Gräfin zu Ortenburg [geb. . . . . , † 28. Dezember 1811]).

Söhne: a) 1r Ehe: 1. † Maximilian Emanuel (geb. 29. Oktober 1791, † 14. April 1854, Kön. bayr. Kämmerer und Geh. Sekretär im Kriegsministerium, verm. 3. Juni 1815 mit Philippine Josepha Freiin Taenzl von Trazberg [geb. 22. August 1794, † 13. Dezember 1844]).

Kinder: 1) Maria Anna Josepha, geb. 19. März 1816, verm. 1. Mai 1847 mit Lorenz Mayer, Kön. bayr. Hauptmann ꝛc. († 9. Oktober 1854).

2) † Otto Josef Emanuel (geb. 5. Mai 1817, † 18. Septbr 1884, Kön. bayr. Kämmerer und Oberststallmeister a. D., verm. 4. Oktober 1847 zu München mit Ottilie Josepha Freiin von Gumppenberg zu Ober-Prennberg [geb. 18. Juli 1819 zu Speier, † 28. Juli 1875 zu Rettenstein in Tirol], Dame des Kön. bayr. St. Elisabethen-Ordens).

Töchter: (1) Maria Crescentia, geb. 11. April 1849, präbendierte Ordensdame des Kön. bayr. Theresienordens. [München.]

(2) Franziska Romana, geb. 26. Juli 1850, StkD. und Dame des Kön. bayr. St. Elisabethen-Ordens, verm. 28. Mai 1889 zu Nieder-Arnbach mit Raimund Frhrn Hippolyti von Paradiso und Montebello, K. u. K. Kämmerer und Bezirkshauptmann a. D. [Bozen.]

(3) Ottilie Victoria, geb. 3. April 1852 zu München, verm. 1. September 1883 daselbst mit Sigmund Frhrn von Pietten, Herrn auf Ober- und Nieder-Arnbach, Ehrenritter des souver. Malteserordens. [Nieder-Arnbach.]

(4) Johanna Friederike, geb. 30. August 1853, Stiftsdame des Kön. bayr. St. Anna-Ordens zu München. [München.]

(5) Elisabetha Johann Franziska Maria, geb. 1. Mai 1858, Klosterfrau im Orden der Salesianerinnen zu Zangberg in Oberbayern.

3) † Maximilian Josef (geb. 11. August 1822, † 27. November 1883, Herr auf Ering, Stubenberg, Pillham, Malching und Grafensee, Kapitular-Komtur des Kön. bayr. St. Georg-Ordens, Kön. bayr. Kämmerer und Hauptmann à la suite, verm. 7. April

1851 zu München mit Elisabetha Gräfin von Baumgarten [geb. 28. April 1833, † 24. März 1878], Ehrendame des Kön. bayr. Theresienordens).

Kinder (die Töchter besitzen gemeinschaftlich die hinterlassenen väterlichen Güter):
(1) Gabriele Maria, geb. 24. Januar 1852.
(2) Franz-Josef Carl Hermann Peregrin, geb. 11. Oktbr 1860.
(3) Maria-Anna Beatrix, geb. 10. Juli 1864, verm. 3. Mai 1887 zu Salzburg mit Ferdinand Frhrn von Sedlnitzky.

2. † Franz Seraf Josef [geb. 6. Dezember 1793, † 24. Januar 1864, Kön. bayr. Kreis- und Stadtgerichtsrat a. D., verm. 25. Juli 1820 mit Friederike Anna Regina [geb. 7. Mai 1795, † 29. April 1848], des † Ferdinand Maria Frhrn von Schleich zu Harbach, Kön. bayr. Kämmerers und Regierungspräsidenten, und der † Gertrudula Beate geb. von Jenisch auf Lauderzell Tochter).
Tochter: Anna Maria, geb. 29. Dezbr 1827. [Tutzing.]

— b) 2r Ehe: 3. Ferdinand Carl Maria, geb. 12. Dezember 1811, Kön. bayr. Kriegsministerialsekretär a. D., verm. 31. Dezember 1840 zu München mit Maria Anna Edenhofer [geb. 6. Januar 1808, † 3. April 1881).
Kinder: 1) Sophia Franziska, geb. 5. Mai 1842.
2) † Carl Gustav [geb. 3. November 1845, † 25. Oktober 1892 zu Donauwörth), Kön. bayr. Bezirksingenieur zu Donauwörth, verm. 9. September 1885 zu Cannstatt mit
Therese, geb. 3. Juli 1860, des Constantin Martin, Privatiers zu Stuttgart, Tochter.
Sohn: Herbert.

II. Jüngere Ahamer oder Heinersreuther Linie.

(Evangelisch und katholisch.)

[Besitz: die Herrschaft Heinersreuth im Bezirksamt Stadt-Steinach in Oberfranken, welche als Rittermannslehen dem Frhrn Maximilian († 17. Oktober 1843), Kön. bayr. Kämmerer, Staatsminister rc., dem Großvater des nachstehenden Frhrn Maximilian, im Jahre 1828 vom König Maximilian Josef I. von Bayern verliehen worden war.]

† Maximilian Emanuel Franz Freiherr von Lerchenfeld [geb. 19. November 1778, † 17. Oktober 1843, Kön. bayr. Kämmerer, Staatsminister und Bundestagsgesandter, verm. I) 4. August 1805 mit Luise [geb. 10. März 1787, † 27. Februar 1834], des Friedrich Karl von Haslbronner und der Rosine geb. von Hillebrand Tochter; II) 18. Mai 1837 mit Auguste [geb. 15 Februar 1813, † 14. August 1866 zu München], des August Heinrich von Trott zu Solz, Kön. württemb. Staatsrats, und der Elisabeth geb. Freiin von Drechsel Tochter).
Kinder 1r Ehe: 1. † Ludwig Hermann [geb. 13. Februar 1810, † 10. März 1848, Kön. bayr. Kammerjunker und Bezirksrichter zu Frankenthal, verm. mit Emilie Schweitzer [geb. . . . ., † . . . .]].
Kinder: 1) Ernestine, geb. 10. März 1837, verm. 2. Januar 1860 zu Beirut mit Paul Baarts, Superintendenten zu Weitzenfee.
2) Emilie, geb. 1. Februar 1839.

3) † Maximilian (geb. 7. Februar 1842, † 6. September 1893 zu Heinersreuth), Herr der Herrschaft Heinersreuth, Rechtsritter des Johanniterordens, Kön. bayr. Kämmerer, Mitglied der Kammer der Reichsräte auf Lebenszeit, verm. 16. Septbr 1868 mit
Charlotte Susanna, geb. 2. Dezbr 1844, des Archer James Croft auf Greenham in der Grafschaft Berks und der Elizabeth geb. Deane Tochter. [Heinersreuth.]
Kinder: (1) Ludwig Maximilian Gustav, geb. 20. Dezember 1869, Herr der Herrschaft Heinersreuth, Kön. bayr. Leutnant à la suite des 2. Ulanenregts, verm. 5. August 1894 zu Frankenberg mit
Clara Freiin von Voellnitz, geb. 17. Septbr 1872.
(2) Ernst Gustav, geb. 26. Juli 1871, Rechtspraktikant.
(3) Elisabeth Charlotte Marie, geb. 19. April 1873, verm. 27. März 1894 zu München mit Carl Frhrn von Künsberg auf Wernstein.
4) Amalie, geb. 29. Januar 1844, verm. 27. September 1871 mit Dr. med. Josef Berr († 21. Januar 1885), Kön. bayr. Regierungs- und Kreismedizinalrat zu Baireuth.

2. † Ernst Christian (geb. 17. Juni 1816 zu Würzburg; katholisch; † 28. August 1873 zu Baireuth, Kön. bayr. Kämmerer und Regierungspräsident von Oberfranken, verm. 28. Dezember 1841 mit Maria Benigna Babette Bronzetti [geb. 17. September 1812. † 3. März 1889]).
Kinder: 1) Helene Auguste Marie Luise Amalie, geb. 24. Septbr 1842, verm. 28. Dezember 1862 mit Maximilian Frhrn von Gastell-Bedernau († 22. März 1877), Kön. bayr. Ministerialrat im Ministerium des Innern. [München.]
2) † Marie Benigna Johanna (geb. 23. Oktober 1846, † 24. Juni 1894 zu Colmar i. E.), verm. 17. April 1873 mit Carl Ott, Kaiserl. deutschem Kreisdirektor zu Rappoltsweiler.
3) Luise Emilie, geb. 11. Juni 1850, verm. 20. Septbr 1873 mit Adalbert Heumann (†), Kön. bayr. erstem Staatsanwalt am Landgericht zu Memmingen.
4) † Carl Eduard (geb. 16. Juni 1852, † 18. Septbr 1885), Kaiserl. deutscher Regierungsrat und ständiger Hilfsarbeiter im Reichsamt des Innern, auch Kön. bayr. Leutnant a. D., verm. 11. April 1883 zu St. Johann vor Schleswig mit
Else Freiin von Liliencron, geb. 24. Juli 1857 (lutherisch).
5) Franziska Amalie, geb. 1. April 1855.

3. Luise Rosine Amalie, geb. 7. Dezbr 1826 (katholisch). [München.]

Lesser.

[Katholisch. — Rußland (Polen), Preußen, Königreich Sachsen und Belgien. — Adel und Frhr. im Hzgt. Sachsen-Meiningen und Hildburghausen 13. Februar (nachträgliche Wappenverleihung 27. März) 1876; kaiserl. russ. Anerkennung 29. Juni 1876. — Beschreibung des Wappens im Jahrg. 1878, S. 416.]

† Stanislaus Freiherr von Lesser (geb. 11. November 1817 zu War-

schau, † 23. März 1890 daselbst), Kön. sächs. und Kön. bayr. Generalkonsul a. D., auch Grhzgl. sächs. Konsul a. D., Konsul der Republik Peru, Handelsrichter, Bankier und Börsenältester, verm. 1. Juli 1845 mit

Emilie geb. Hirschendorff, geb. 4. August 1824 zu Warschau (lutherisch).

Kinder: 1. Ladislaus Leon, geb. 28. Juli 1846, Dr. med. und Privatdozent der Chirurgie an der Universität Leipzig [kön. preuß. Genehmigung zur Führung des Freiherrntitels d. d. Gmo 27. Juni 1877], verm. 9. Februar 1892 zu Berlin mit

Marie Auguste Hedwig, des † Hermann von Olszewski, Kön. preuß. Oberst z. Disp. und Bezirkskommandeurs zu Tessau, und der † Emilie geb. Melms Tochter.

2. Kasimir Alexander, geb. 4. Oktober 1847, Dr. phil. [kön. sächs. Anerkennung des Freiherrnstandes 13. Februar 1877].

3. Emil Stanislaus, geb. 18. Dezember 1848.

4. Johann Constantin, geb. 13. Juli 1850 [in den belgischen Freiherrnstand aufgenommen d. d. Brüssel 20. September 1877], verm. 27. September 1881 mit

Sofie Luise Freund, geb. 23. August 1859 zu Warschau (lutherisch). [Warschau.]

Kinder: 1) Stefanie Pauline Ladislas, geb. 13. Juni 1885.
2) Elise Emilie Luise, geb. 15. September 1887.
3) Janina Bronislawa Wanda, geb. 18. Mai 1890 zu Warschau.
4) Alice Caroline Anna, geb. 17. Januar 1892 zu Warschau.
5) Thadäus Karl Emil, geb. 14. November 1893 zu Warschau.

5. Bronislaus Lucian, geb. 1. Januar 1852, verm. 23. Juni 1883 mit

Helene Thekla, geb. 21. September 1864 (lutherisch), des Dr. med. Ludwig Teichmann, K. K. Regierungsrats und Professors an der Universität zu Krakau, Tochter.

Kinder: 1) Wanda Bronislawa, geb. 19. Juni 1885 (lutherisch).
2) † Stanislaus Ludwig Andreas (geb. 7. Juni 1887, † 1. Oktober 1892 zu Warschau).
3) Alexandrine Caroline Emilie, geb. 7. Oktober 1890 (lutherisch).

6. Victor Stanislaus Sigismund, geb. 17. Oktober 1853, Kön. portugiesischer Konsul, verm. 30. Oktober 1893 zu Warschau mit

Felicie Marie Eugenie von Lessel, geb. 30. Mai 1871.

7. Stanislaus Moritz Constantin, geb. 22. September 1855.

8. Lucian Xavery, geb. 7. Januar 1858.

9. Emilie Marie, geb. 30. Juni 1865.

Bruder.

Sigismund Graf von Lesser, geb. 21. August 1818 zu Warschau (s. Taschenbuch der Gräfl. Häuser).

Leutrum von Ertingen, s. Jahrg. 1894, S. 503.

Leuzendorf-Campo di Santa Lucia.

[Katholisch. — Oesterreich (Steiermark). — Prädikat „von Leuzendorf" d. d. Wien 12. November 1629 (für die Gebrüder Leuzendorffer); aufgenommen unter die steiermärkischen Landstände 27. November 1690; oesterr. Adelsbestätigung und Ritterstand nebst Stammwappenbestätigung 11. März (Diplom d. d. Wien 15. Juni) 1807 (für Maximilian Carl von Leuzendorf); oesterr. Frhr. mit dem Prädikat „Campo di Santa Lucia" und Wappenvermehrung d. d. Wien 19. November 1850. — Beschreibung des Wappens und geschichtl. Übersicht im Jahrg. 1855, S. 342.]

Arthur Carl Xaver Maria Freiherr von Leuzendorf-Campo di Santa Lucia, geb. 2. November 1844 zu Parma, K. u. K. Oberstleutnant im Tiroler Jägerregt Kaiser Franz Joseph.

Schwester.

Giannina (Johanna) Nepomucena Carolina Elisa Maximiliana, geb. 5. September 1842 zu Parma, verm. 22. April 1873 zu Laibach mit Friedrich Ritter von Ochsenheimer, K. K. Feldmarschall-Leutnant a. D. [Graz.]

von Lewartow-Lewartowski.

[Katholisch. — Oesterreich. — Galiz. Frhr. d. d. Wien 2. September 1783.]

(Personalbestand s. Jahrg. 1875, S. 429; alle Bemühungen der Redaktion, neuere Nachrichten zu erhalten, sind vergeblich gewesen.)

Lera von Aehrenthal.

[Katholisch. — Oesterreich. — Erbländ.-oesterr. Adel mit dem Prädikat „von Aehrenthal" d. d. Wien 9. Juni 1790; Reichsritter und bayr. Ritter d. d. München 4. Juli 1792 (vom Kurfürsten Carl Theodor von Pfalzbayern, als Reichsvikar); böhm. Ritterstand und Inkolat 8. März 1805; oesterr. Frhr. d. d. Wien 10. März 1828. — Beschreibung des Wappens und geschichtl. Notiz im Jahrg. 1858, S. 383.]

† Johann Baptist Freiherr Lera von Aehrenthal (geb. 30. Juli 1777, † 17. Oktober 1845, Herr der Herrschaften Doran und Groß-Skal, K. K. Wirkl. GRat, Vizepräsident des Appellationsgerichts zu Prag &c., verm. I) 13. September 1807 mit Philippine Freiin Schirndinger von Schirnding [† 18. August 1811]; II) 7. Januar 1815 mit Johanne Nepomucene Gräfin von Wilczek [geb. 20. Oktober 1793, † 23. November 1869 zu Prag]).

Kinder 2r Ehe: 1. Johann Baptist, geb. 11. März 1817, Herr der Herrschaft Doran (0,90 QM.) im Kreise Leitmeritz und der Herrschaften

Groß-Skal und Turnow (2,75 □M.) im Kreise Bunzlau in Böhmen, K. K. GRat, verm. 16. Mai 1849 mit

Maria Felicia Gräfin von Thun und Hohenstein, geb. 20. Juli 1830. [Prag.]

Kinder: 1) Felix, geb. 18. August 1853, K. u. K. Leutnant der Reserve des Dragonerregts Kaiser Franz Nr. 1.

2) Aloys Leopold Baptist, geb. 27. September 1854, K. u. K. außerordentl. Gesandter und bevollm. Minister.

3) Franz Xaver Hugo, geb. 27. Februar 1861, K. u. K. Oberleutnant im Ulanenregt Graf Nostitz Nr. 13.

4) Johanna Elisabeth Theresia Maria Felicia, geb. 16. Dezember 1869.

2. Franziska Romana Maria Rosina, geb. 13. März 1819, verm. 18. Juli 1844 mit Franz Frhrn von Paumgartten († 19. November 1866), K. K. GMat und Feldmarschall-Leutnant in Dispon.

3. Caroline, geb. 28. Januar 1828, verm. 30. Januar 1850 mit Josef Frhrn von Wimmer († 5. Februar 1857), K. K. Major a. D.

von der Leyen zu Bloemersheim.

[Evangelisch. — Preußen (Rheinprovinz). — Preuß. Adel d. d. Berlin 21. November 1786; preuß. Frhr. und Vereinigung des Wappens mit dem der Blancker von Vogelsang d. d. Berlin 17. Januar 1816. — Beschreibung des Wappens und geschichtl. Notiz im Jahrg. 1865, S. 568.]

† Gustav Heinrich Freiherr von der Leyen zu Bloemersheim (geb. 22. September 1805, † 4. Juni 1857), Herr auf Bloemersheim, verm. 7. Dezember 1850 mit

Mathilde Freiin von Haynau, geb. 7. Dezember 1821. [Haus Bloemersheim.]

Sohn: Friedrich Ludwig Gustav, geb. 15. Juli 1854, Herr auf Bloemersheim im Kreise Mörs und zu Meer im Kreise Neuß, Reg.-Bezirk Düsseldorf, Rechtsritter des Johanniterordens, Kreisdeputierter des Kreises Neuß, Kön. preuß. Kammerherr, Rittmeister der Reserve des Kürassierregts von Driesen (westfäl.) Nr. 4, Ehrenbürgermeister von Büderich, verm. 18. Februar 1879 zu Holzhausen mit

Luise Freiin von der Borch, geb. 4. Februar 1856. [Haus Meer.]

Kinder: 1) † Ludmilla Mathilde Emma Friederike Ida Henriette Laura Egon Ottilie (geb. 15. März 1880 zu Meer, † 12. September 1894 daselbst).

2) Friedrich-Gustav Adolf Carl Alhard Curt Martin, geb 11. November 1881 zu Meer.

3) Erich Otto Leopold, geb. 29. März 1883 zu Meer.

4) Mechtildis Maria Amalie Kunigunde Sofie Gustava, geb. 11. März 1885 zu Meer.

5) Hildegard Henriette Jenny Clara Else, geb. 21. September 1888 zu Meer.

6) Henriette Margarethe Mathilde Jenny Victoria, geb. 14. Oktober 1890 zu Meer.

Leykam.

[Katholisch. — Preußen (Rheinprovinz) und Oesterreich. — Reichsadel d. d. Wien 20. Oktober 1750 (s. Jahrg. 1870, S. 496); Reichsfehr. d. d. Wien 23. Februar 1788; kön. preuß. Anerkennung des Freiherrenstandes 1. Juni 1827 (laut Ministerialreskript für den Frhrn Franz, Grhzgl. hess. Kammerherrn und Hofkammerrat zu Haus Elsum). — Beschreibung des Wappens und geschichtl. Notiz im Jahrg. 1865, S. 569.]

† Franz Werner Freiherr von Leykam (geb. 13. August 1814, † 9. Februar 1883 [des 20. Juli 1848 † Frhrn Franz, Grhzgl. hess. Kammerherrn und Hofkammerrats, Sohn], Herr auf Elsum und Weiler, Grhzgl. hess. Kammerherr, verm. 1. Mai 1849 mit Marie Gräfin von Schaesberg [geb. 8. Juni 1827, † 29. September 1891 zu Aachen]).

Kinder: 1. Cäcilie Auguste Marie, geb. 17. Juli 1852, Ordensfrau im Orden „Sacré-cœur" zu Mexiko.
2. Marie Mechthildis Huberta, geb. 5. Juni 1855, Ordensfrau im Orden „Sacré-cœur" zu Budapest.
3. Auguste Marie Huberta, geb. 24. Oktober 1859.
4. Alexandrine Marie Josepha, geb. 17. Februar 1862, verm. 10. April 1888 mit Franz Frhrn von Negri, Herrn auf Zweibrüggen, Kön. preuß. Leutnant der Landwehrkavallerie.
5. Franz Werner Alfred Alexis, geb. 11. März 1863 zu Elsum, Herr auf Elsum im Reg.-Bez. Aachen und auf Weiler im Reg.-Bez. Köln, Kön. preuß. Leutnant der Reserve des Kürassierregts von Driesen (westfäl.) Nr. 4, verm. 10. September 1890 zu Surenburg mit Sophia Freiin Heereman von Zuydtwyck, geb. 7. Juni 1863. [Elsum bei Wassenberg.]

Lichtenberg (in Thüringen), s. Jahrg. 1894, S. 501

Lichtenberg (in Hessen).

[Evangelisch. — Grhzgt. Hessen und Oesterreich (Dalmatien) — Adel und Frhr. im Grhzgt. Hessen d. d. Darmstadt 16. Mai 1809; nachträgliche Erteilung eines Wappenbriefes d. d. Darmstadt 30. März 1810. — Beschreibung des Wappens. Näheres über die Standeserhebungen und ältere Genealogie im Jahrg. 1866, S. 550.]

† Friedrich August Freiherr von Lichtenberg (geb. 14. November 1817, † 3. Oktober 1877), Herr auf San Giorgio auf der Insel Giuppana im Bezirk Ragusa, Ehrenritter des Johanniterordens, Kaiserl. deutscher Konsul zu Ragusa, verm. I) 1847 mit Nicolette Faccenda (geb. 7. Juli 1816, † 6. April 1863); II) 15. Juli 1865 mit Johanna Freiin von Lilien, geb. 27. Januar 1845 (katholisch); wieder-

verm. 7. Dezember 1880 zu Wiesbaden mit Rudolf Carl Labrés, K. u. K. Korvettenkapitän. [Pola.]

Sohn 2r Ehe: Ludwig Clemens Matthäus, geb. 17. November 1869, K. u. K. Leutnant im Feldjägerbataillon Nr. 7.

Lichtenfels, s. Peithner von Lichtenfels.

Lichtenstern, s. Reisner von Lichtenstern.

Lichtenthurn, s. Aschauer von Lichtenthurn.

Liebenberg.

[Katholisch. — Oesterreich. — Rittermäßiger Adel für Reich und Erblande unter dem Namen „von Liebenberg" d. d. Wien 20. April 1622 (für Johann Liebenberger, Registrator bei der Reichs- und oesterr. Hofkanzlei in Wien); ungar. Frhr. d. d. Wien 20. August 1714; ungar. Indigenat d. d. Preßburg 3. Juni 1728. — Beschreibung des Wappens und geschichtl. Übersicht im Jahrg. 1885, S. 535.]

† Johann Nepomuk Anton Georg Heinrich Franz Erasmus Freiherr von Liebenberg (geb. 11. Juli 1796 zu Simmering bei Wien, † 14. März 1860 zu Krems a. d. Donau, verm. 3. September 1832 zu Wien mit Anna [geb. 23. Juni 1806 zu Wien, † 18. Juli 1869 zu Krems a. d. Donau], des Johann Gruber und der Elisabeth geb. Neumann Tochter).

Kinder: 1. Magdalena, geb. 27. März 1833 zu Wien. [Krems in Niederoesterreich.]

2. † Vincenz Johann Ignaz (geb. 5. April 1841 zu Böhmisch-Kamnitz, † 10. Januar 1883), K. K. Oberleutnant a. D. und Postoffizial zu Böhmisch-Kamnitz, verm. 3. Januar 1872 zu Czifser in Ungarn mit

Faustine, geb. 8. September 1846 zu Wien, des Dr. med. Josef Dantsek de Dajka, praktischen Arztes, und der Maria geb. Petschacher Tochter.

Kinder: 1) Koloman Maximilian, geb. 28. September 1872 zu Wien, Zögling der K. K. Theresianischen Akademie zu Wien.

2) Maria-Anna, geb. 4. November 1874 zu Wien.

3) Victor Julius Andreas, geb. 14. Mai 1880 zu Wien.

3. Julius Josef, geb. 8. Mai 1843 zu Böhmisch-Kamnitz, K. K. Postkontrolleur, verm. 4. September 1873 zu Wien mit

Johanna Pichler-Schüßler, geb. 2. Februar 1838 zu Krems an

der Donau, des Georg Schüßler, Militärarztes a. D., und der Johanna geb. Hagen Adoptivtochter. [Wien.]

Kinder: 1) Maximilian Josef Julius Georg, geb. 23. September 1875 zu Wien.

2) Irene Faustina Johanna Anna, geb. 23. Februar 1877 zu Wien, Zögling im Pensionat des Ursulinerklosters zu Wien.

Liebenstein, s. Jahrg. 1894, S. 505.

Liebieg.

[Katholisch. — Oesterreich (Böhmen). — Frhr. Johann Ignaz Karl (s. A.) und Franz sen. Liebieg (geb. 16. Januar 1799), welcher den oesterr. Adel und Ritterstand d. d. Ofen 10. Mai (Diplom d. d. Wien 6. Oktober) 1872 erhielt (s. Jahrg. 1885, S. 539), Vater des † Frhrn Franz Johann (s. B.), waren Brüder.]

A. Älteres Freiherrliches Haus.

[Oesterr. Adel und Ritter d. d. Wien 22. März 1867; oesterr. Frhr. d. d. Wien 10. Februar 1868 (beides für Johann Ignaz Karl, s. unten). — Beschreibung des Wappens und Näheres über die Standeserhebung im Jahrg. 1891, S. 510.]

† Johann Ignaz Karl Freiherr von Liebieg (geb. 7. Juni 1802 zu Braunau in Böhmen, † 16. Juli 1870 zu Smirič in Böhmen, Domänenbesitzer, Großindustrieller und Chef der Firma „Johann Liebieg & Comp." zu Reichenberg in Böhmen, verm. I) 5. August 1832 mit Maria Theresia [geb. 9. September 1810 zu St. Georgenthal, † 28. August 1848 zu Reichenberg], des Anton Munzberg, Kottonfabrik-Besitzers, Tochter; II) 6. Juni 1853 zu Bürgstein in Böhmen mit Marie Luise Karoline [geb. 26. Februar 1830 zu St. Georgenthal in Böhmen, † 4. Januar 1891 zu Wien], des Johann Nepomuk Junganickel, Fabrikbesitzers, Tochter).

Kinder: a) 1r Ehe: 1. Marie Pauline Aloisia Apollonia, geb. 15. August 1835.

2. Johann Josef Moritz, geb. 11. August 1836 zu Reichenberg, verm. 10. Mai 1862 mit

Leopoldine Therese Anna Elisabeth Mayr, geb. 5. Februar 1840. [Reichenberg.]

Sohn: Johann (Hans) Moritz Leopold Maria, geb. 1. Januar 1870 zu Reichenberg.

3. Heinrich Karl Julius, geb. 29. April 1839, Großindustrieller und Mitbesitzer der Firma „Johann Liebieg & Comp." zu Reichenberg, verm. 19. Oktober 1867 zu Wien mit

Karoline Voigt, geb. 19. Mai 1848 zu Wien. [Reichenberg.]

Kinder: 1) Hans, geb. 25. Oktober 1868 zu Reichenberg.

2) Alice, geb. 29. September 1869 zu Reichenberg, Ehrenstiftsdame des K. K. adelig-weltlichen Damenstifts zu Graz.
3) Lucie, geb. 5. November 1870 zu Reichenberg.
4) Marie, geb. 28. Oktober 1871 zu Reichenberg, verm. 7. Juni 1893 mit Emil Ritter von Mallmann. [Paris.]
5) Margarethe, geb. 24. Dezember 1880 zu Reichenberg.

4. † Theodor Franz Emil (geb. 5. Dezember 1840, † 8. September 1891 zu Gondorf an der Mosel), Großindustrieller und Mitbesitzer der Firma „Johann Liebieg & Comp." zu Reichenberg, verm. 15. August 1871 zu Koblenz mit
Angelika Clemens, geb. 26. Juli 1846 zu Koblenz. [Reichenberg.]
Kinder: 1) Theodor, geb. 15. Juni 1872 zu Reichenberg.
2) Rizza, geb. 20. Juni 1873 zu Reichenberg.
3) Gisbert, geb. 9. Dezember 1874 zu Reichenberg.
4) Adeline, geb. 22. Februar 1880 zu Reichenberg.
5) Leo, geb. 11. August 1882 zu Reichenberg.

5. Hermine Therese Maria Anna, geb. 1. Oktober 1842, verm. 15. November 1862 mit Emil Ritter von Mallmann, und Chef des Hauses „Mallmann & Comp." in Paris, Montevideo und Buenos Aires. [Paris.]
6. Leontine Wilhelmine Maria Anna, geb. 26. Februar 1846 zu Reichenberg, verm. 22. August 1865 mit Adolf Ritter von Zahony.
7. Gabriele Emilie Maria Anna, geb. 16. Februar 1848 zu Reichenberg, verm. 4. Juli 1868 zu Smiřic mit Karl Weinrich, Gutsbesitzer in Dobřenitz (Böhmen).
8. Bertha Emilie Maria Anna, geb. 16. Februar 1848, Zwillingsschwester der Vorigen, verm. 3. Juli 1870 zu Smiřic mit Karl Frhrn von Gagern, Herrn auf Windern in Oberoesterreich, K. u. K. Legationsrat a. D. und Landtagsabgeordnetem für Oberoesterreich.

— b) 2e Ehe: 9. Alfred Adolf Alois Oskar, geb. 21. Mai 1854 zu Reichenberg, Kaiserl. deutscher Konsul in Wien, verm. 14. November 1881 zu Skřivan in Böhmen mit
Therese, geb. 14. November 1862 zu Wien, des † Josef Ritters von Mallmann, Kaiserl. deutschen Generalkonsuls in Wien, und der † Adeline geb. Freiin von Liebieg Tochter. [Wien und Mauer bei Wien.]
Tochter: Maria Theresia, geb. 9. August 1883 zu Mauer bei Wien.

10. Otto Anton Emil Karl, geb. 25. September 1857.
11. Karl Johann Josef Maria, geb. 17. Juni 1866.

B. Jüngeres Freiherrliches Haus.

(Im Mannesstamme erloschen.)

[Oesterr. Adel und Ritter d. d. Wien 10. September 1867; oesterr. Frhr. 25. Mai (Diplom d. d. Wien 28. Juli) 1883 (beides für Franz Johann — s. unten). — Beschreibung des Wappens und Näheres über die Standeserhebungen im Jahrg. 1885, S. 539.]

† Franz Johann Freiherr von Liebieg (geb. 22. September 1827 zu Reichenberg, † 9. Dezember 1886), Chef der Firma „Franz Liebieg"

K. K. priv. Wollwarenfabrik zu Reichenberg in Böhmen, verm. 12. Juli 1853 zu Prag mit
Pauline Dowrzak, geb. 23. März 1834 zu Braunau.

Liebig.

[Lutherisch. — Königr. Bayern. — Adel und Frhr. im Grhzgt. Hessen 29. Dezember 1845 (für Justus Liebig, s. unten); immatrikuliert im Königr. Bayern bei der Freiherrenklasse 18. Dezember 1852. — Beschreibung des Wappens im Jahrg. 1856, S. 405.]

† Justus Freiherr von Liebig (geb. 8. Mai 1803 zu Darmstadt, † 18. April 1873, Dr. phil. et med., Kön. bayr. GRat, Professor der Chemie an der Universität München, verm. 17. Mai 1826 mit Henriette Moldenhauer [geb. 28. Januar 1807 zu Darmstadt, † 2. Oktober 1881 zu Reichenhall]).

Kinder: 1. Georg, geb. 17. Februar 1827, Dr. med., Kön. bayr. und Grhzgl. hess. Hofrat und Privatdozent in der medizinischen Fakultät der Universität zu München, verm. 23. April 1863 mit
Caroline Maret, geb. 18. Oktbr 1834. [München und Reichenhall.]
Kinder: 1) Justus Ferdinand, geb. 17. Juli 1864 zu Reichenhall, Kön. bayr. Rechtspraktikant und Leutnant der Reserve.
2) Johanna Henriette Caroline, geb. 9. Mai 1867 zu Reichenhall.
3) Heinrich Justus, geb. 1. Dezember 1877 zu München.

2. † Hermann (geb. 3. Februar 1831, † 3. September 1894), verm. I) 7. April 1862 mit Anna Frank (geb. 23. März 1841 zu Würzburg, geschieden 4. Februar 1871); II) 24. Juni 1873 mit
Auguste Linder, geb. 30. Oktober 1853 zu Dinkelsbühl. [Dinkelsbühl.]
Kinder: a) 1r Ehe: 1) Elisabeth Charlotte Henriette Agnes, geb. 11. August 1864 zu München, verm. I) 13. April 1885 zu München mit Alexander Golz, Kunstmaler in Wien (geschieden); II) 19. Januar 1891 mit .... Stremel, Kunstmaler. [München.]
2) Maria Antoinette, geb. 17. August 1866 zu München, verm. 2. Oktober 1838 mit Dr. Heinrich Bürkhauer. [Forchheim.]
3) Eugen Friedrich Wolfgang, geb. 1. Juli 1868 zu München, Dr. jur., Kön. bayr. Rechtspraktikant.
— b) 2e Ehe: 4) Hans Wilhelm Hermann, geb. 11. Oktober 1874 zu Dinkelsbühl.
5) Helene Dorothea Maria Lisette, geb. 1. März 1889 zu München.

3. Johanna, geb. 20. November 1837, verm. 15. August 1856 mit Dr. med. Carl Thiersch, Kön. sächs. Geh. Medizinalrat und Professor der Chirurgie an der Universität Leipzig.

4. Marie, geb. 3. Januar 1845.

Liechtenberg-Janeschitz von Adlersheim
(a. d. H. der Schwab von Liechtenberg).

[Katholisch. — Krain. — Reichsfrhr. und erbländ.-österr. Frhr. als „Frhr. von Li(e)chtenberg auf Tuffstein, Ortenegg und Ottenstein" und Vereinigung des Wappens mit dem der † Bonhomo d. d. Wien 11. März 1660; Namen- und Wappenvereinigung „Liechtenberg-Janeschitz von Adlersheim" d. d. Wien 15. Januar 1781 (vom Kaiser Josef II. für Franz Xaver). — Beschreibung des Wappens und geschichtl. Übersicht im Jahrg. 1870, S. 497; vgl. auch den Artikel „Liechtenberg" im Taschenbuch der Gräflichen Häuser.]

† Leopold Freiherr von Liechtenberg-Janeschitz von Adlersheim (geb. . . . ., † 8. Februar 1858), Herr auf Habbach und Dobrawa, K. K. Kämmerer, verm. 13. Juni 1851 mit

Charlotte Freiin von Baungarten zu Deittenkofen und Maßbach, geb. 12. Oktober 1830; wiederverm. 31. Juli 1865 mit Ottocar Feben von Schlechta-Wschehrd, K. K. außerordentl. Gesandten und bevollm. Minister a. D.

Sohn: Leopold Wolfgang, geb. 28. Januar 1854 zu Laibach, Herr der Herrschaft Habbach und auf Dobrawa in Krain, verm. 10. April 1877 zu Maria-Grun in Steiermark mit

Maria Hippolyta Freiin von Apfaltrern, geb. 17. Mai 1856. [Habbach in Krain.]

Lilgenau.

[Katholisch. — Bayern und Oesterreich (Böhmen). — Eingetragen in die kön. bayr. Adelsmatrikel bei der Freiherrenklasse auf Grund der nachgewiesenen hundertjährigen Führung des Freiherrntitels 5. Mai 1822. — Beschreibung des Wappens und geschichtl. Notiz im Jahrg. 1857, S. 437.]

† Carl Joseph Freiherr von Lilgenau (geb. 23. Novbr 1787, † 16. Juli 1870, Kön. bayr. Kämmerer und Major à la suite, verm. 24. Juni 1817 mit Caroline Freiin Linker von Lützenwiek [geb. 10. September 1789, † 2. Juni 1861]).

Söhne: 1. † Carl Theodor (geb. 25. Mai 1818, † 4. März 1881, Kön. bayr. Kämmerer und Landrichter a. D., verm. 15. Oktober 1853 mit Anna von Arvay [geb. 4. September 1834, † 25. Juni 1880]).

Söhne: 1) Clemens Wenzel, geb. 4. September 1854, Kön. bayr. Kämmerer, Rittmeister und Eskadronchef im 2. Schweren Reiterregt, verm. 18. April 1882 zu München mit

Marie Freiin Besserer von Thalfingen, geb. 26. März 1860.

Kinder: (1) Elisabeth Anna Marie, geb. 4. April 1883 zu Landshut.

(2) Carl Maximilian, geb. 26. August 1884 zu München.

2) Carl Clemens, geb. 4. Januar 1857, Herr der Herrschaft Schlüsselburg und des Gutes Zwotic in Böhmen, K. K. Leutnant im Landwehr-Ulanenregt Nr. 1, verm. 14. Februar 1888 zu Wien mit

Helene Freiin von Kutschera, geb. 14. Novbr 1870.

Kinder: (1) Clemens Karl Wolf, geb. 11. August 1889 zu Schlüsselburg.
(2) Eleonore Arna Clementine, geb. 19. August 1891 zu Schlüsselburg.

2. Clemens Wenzel, geb. 25. November 1830, Kön. bayr. Stabsauditeur a. D., verm. 27. Oktober 1870 zu Würzburg mit Josefine Pauline Miller von Altammerthal, geb. 30. Septbr 1849 zu Würzburg. [München.]

Söhne: 1) Heinrich, geb. 12. Januar 1874, Kön. bayr. P.-Fähnrich im 2. Ulanenregt.
2) Otto, geb. 20. Februar 1878.

Lilien, s. Jahrg. 1894, S. 506.

Lilienau, s. Limbeck von Lilienau.

Lilieneron.

[Lutherisch. — Sachsen-Altenburg und Preußen. — Reichsadel mit dem Prädikat „von Lilienkron" d. d. Regensburg 2. Mai 1654 (für Andreas Pauli, Kön. dän. Ministerresidenten in Wien); dänische Adelsnaturalisation 4. Dezember 1665; Reichsfrhr. d. d. Lorenburg 5. Juni 1673. — Beschreibung des Wappens im Jahrg. 1859, S. 447, geschichtl. Notiz im Jahrg. 1861, S. 430, und Stammtafel im Jahrg. 1866, S. 557.]

† Ludwig Karl Christoph Freiherr von Lilieneron (geb. 6. März 1777, † 26. Mai 1846, Kön. dän. Kammerherr, Oberstleutnant und General-Kriegskommissar, verm. mit Juliane Gräfin von Luckner [geb. 16. Novbr 1788, † 29. März 1863]).

Söhne: 1. † Friedrich Nicolaus Adam Paul Ludwig (geb. 11. April 1806, † 28. Januar 1893 zu Altenburg), Herzgl. sachsen-altenb. Kammerherr, Wirkl. GMaj und Intendant des Herzgl. Hoftheaters, verm. I) 25. Oktober 1835 mit Emilie Dumreicher (geb. 26. Januar 1808, † 26. Mai 1842); II) 22. Septbr 1849 mit Rosa Gräfin von Baudissin, geb. 4. Januar 1827. [Altenburg.]

Tochter 2r Ehe: Freya Juliane Nicoline Morane, geb. 22. August 1850, Stiftsdame des adeligen Klosters Preetz.

2. † Ferdinand Heinrich August (geb. 26. April 1807, † 24. Mai 1867), verm. 5. Mai 1837 mit Henriette Wulfhilde, geb. 18. März 1808, des † Wolf von Brockdorff und der † Caroline geb. von Kampz Tochter.

Kinder: 1) Juliane Caroline Adamine Luise Sofie, geb. 22. April 1838, Oberhofmeisterin J. K. Hoh. der Frau Prinzessin Heinrich von Preußen, verm. I) 9. Mai 1862 mit Arwed von Plänckner († 9. April 1883), Ehrenritter des Johanniterordens, Kön. preuß.

Major a. D., Hofchef Sr. Hoh. des Herzogs zu Schleswig-Holstein-Sonderburg-Glücksburg; II) 14. Januar 1885 zu Sproitz mit Albert Frhrn von Seckendorff-Gudent, Kaiserl. deutschem Kapitän zur See à la suite des Seeoffizierkorps und Flügeladjutanten Sr. Maj. des Kaisers und Königs, Hofmarschall Sr. K. Hoh. des Prinzen Heinrich von Preußen.

2) Carl Sophus Wilhelm Friedrich, geb. 16. Oktober 1840, Herr auf Sproitz im Reg.-Bezirk Liegnitz, Rechtsritter des Johanniter-ordens, Kön. preuß. Kammerherr und Rittmeister a. D., Mitglied des preuß. Abgeordnetenhauses, Vorstand der Kreissynode und Mitglied der Provinzialsynode, verm. 29. Juli 1864 zu Berlin mit
Adda Freiin von Wrangel, geb. 28. Juli 1844. [Sproitz bei Nieske.]

Tochter: Adda, geb. 24. Septbr 1865 zu Potsdam, verm. 16. Juni 1883 zu Sproitz mit Günther Grafen von Kirchbach, Kön. preuß. Oberstleutnant und etatsm. Stabsoffizier im Grhzgl. mecklenb. Grenadierregt Nr. 89.

3) Magnus Sophus Friedrich Nicolaus Gustav, geb. 14. Januar 1846, Herr auf Ganzkow bei Degow im Reg.-Bez. Köslin, Kammerherr und Hofstallmeister des Fürsten von Lippe-Detmold, Premierleutnant a. D., verm. 22. Oktober 1873 zu Nepplin mit
Luise Johanne Therese, geb. 25. September 1854, des † Lupold von Wedell auf Nepplin und der † Caroline geb. von der Osten Tochter.

Söhne: (1) Bernhard Lupold Ferdinand Carl, geb. 21. Juli 1874 zu Nepplin.

(2) Hans-Albrecht Magnus Fritz, geb. 19. Dezember 1875 zu Nepplin.

(3) Egon Arwed Sophus Ferdinand, geb. 22. Dezember 1876 zu Ganzkow, Kön. preuß. Kadett zu Ploen.

(4) Wolfgang Edmund Friedrich, geb. 4. November 1881 zu Ganzkow.

(5) Carl Albert Heinrich, geb. 26. Oktober 1885.

3. Rochus Wilhelm Traugott Heinrich Ferdinand, geb. 8. Dezember 1820, Dr. phil., Propst des adeligen St. Johanniskloſters vor Schleswig, ordentl. auswärtiges Mitglied der Kön. bayr. Akademie der Wissenschaften, verm. 27. Mai 1851 mit
Luise Marie Sofie, geb. 25. Oktober 1826 zu Kopenhagen, des † Ferdinand Tutein zu Kopenhagen und der Josefine geb. Sibont Tochter.

Kinder: 1) Ludwig Ferdinand Konrad Pepin, geb. 14. Mai 1852 zu Dresden, verm. 24. Juli 1879 zu London mit
Cäcilie, des † Honourable Edward Thornton-Wodehouse a. d. H. der Earls of Kimberley, Kön. großbritann. Admirals, Tochter.

2) Hedwig Emma Mauritia Willy Sofie, geb. 12. März 1854, verm. 6. Oktober 1885 zu Kloster St. Johannis vor Schleswig mit Georg Frhrn von Rheinbaben, Kön. preuß. Geh. Oberfinanzrat und vortr. Rat im Finanzministerium.

3) Fernanda Elise Rosa Emma Johanna, geb. 13. März 1856, exspekt. auf Preetz.

4) Elise Josepha Maria, geb. 24. Juli 1857, verm. 11. April 1883 zu Kloster St. Johannis vor Schleswig mit Carl Frhrn von Lerchenfeld (katholisch; † 18. September 1885), Kaiserl. deutschem Regierungsrat und ständ. Hilfsarbeiter im Reichsamt des Innern.
5) Luiz Julian Rochus John Hugo, geb. 23. Juni 1865, Kaiserl. deutscher Premierleutnant im I. Seebataillon, verm. 16. April 1890 zu Schleswig mit
Marianne von Zastrow.

Limbeck von Lilienau.

[Katholisch. — Oesterreich. — Reichsadel und Reichsritter 1. Oktober 1790 (vom Kurfürsten Carl Theodor von Pfalzbayern, als Reichsvikar); alter böhm. Ritter mit dem Prädikat „Edler von Lilienau" d. d. Wien 17. Dezember 1793, oesterr. Frhr. 12. Oktober (Diplom d. d. Wien 23. Oktober) 1837. — Beschreibung des Wappens und Näheres über die Standeserhebungen im Jahrg. 1877, S. 502.]

† Johann Baptist Johann-Nepomuk Stanislaus Maximilian Matthäus Limbeck Freiherr von Lilienau (geb. 13. November 1767 zu Eger, † 12. August 1842 zu Wien, K. K. Wirkl. GRat und Vizekanzler der Verein. Hofkanzlei, verm. 1799 mit Franziska Tochtermann von Treumuth [geb. 31. August 1770, † 2. Februar 1828 zu Wien]).

Kinder: 1. † Maximilian (geb. 3. Februar 1800 zu Prag, † 21. Februar 1862 zu Wien, K. K. Sektionsrat und Kanzleidirektor im Ministerium der Finanzen, verm. 16. Juli 1834 zu Wien mit Maria Faukal [geb. 24. Septbr 1816 zu Wien, † 25. Oktbr 1885 daselbst]).

Kinder: 1) Rudolf, geb. 6. Februar 1837 zu Wien, K. K. Sektionschef, Vorstand der Generalinspektion der oesterr. Eisenbahnen, verm. 4. Juni 1864 zu Wien mit
Marie Burger, geb. 6. März 1835 zu Wien.
Kinder: (1) Maximilian, geb. 23. April 1865 zu Wien.
(2) Hilda, geb. 8. November 1870.
2) Alfred, geb. 19. Juli 1839 zu Wien, Dr. jur., K. K. Sektionsrat im Handelsministerium.
3) Hedwig Maria Theresia, geb. 17. Novbr 1840 zu Wien, verm. 17. Septbr 1868 daselbst mit Carl Czermak († 17. August 1882), Buchhändler und Schriftsteller zu Wien. [Wien.]

2. † Aloys (geb. 25. Oktober 1803 zu Saaz in Böhmen, † 8. August 1876), K. K. niederoesterr. Statthaltereisekretär a. D., verm. 22. Juli 1843 zu Florisdorf bei Wien mit
Caroline Leibenfrost, geb. 23. Oktober 1823 zu Wien. [Wien.]

Sohn: Adolf, geb. 1. Mai 1844 zu Wien, Kassaoffizial bei der K. K. Privat-Fideikommißfamilien- und Avitikalfonds-Kassendirektion zu Wien, verm. 1. Septbr 1869 mit Caroline Jarisch (geb. 23. Dezbr 1848 zu Wien, † 21. Januar 1874 daselbst).
Töchter: (1) Martha, geb. 14. Oktober 1870.
(2) Friederike, geb. 4. Januar 1874.

3. Clara Elisabeth, geb. 25. Januar 1806 zu Prag, verm. 10. Januar

1829 zu Wien mit Dr. med. Josef Erasmus Anton Czermak († 14. März 1851), Professor der Physiologie an der K. K. Universität zu Wien. [Wien.]

Limpöck.

(Im Mannesstamme erloschen.)

[Katholisch. — Bayern. — Reichsadel und erbländ.-oesterr. Adel d. d. Regensburg 18. Dezember 1636 (vom Kaiser Ferdinand II. für Wolfgang Limpeckh, Bürgermeister von Straubing); kurbayr. Frhr. 1. April 1721, eingetragen in die Kön. bayr. Adelsmatrikel bei der Freiherrenklasse 12. Novbr 1812. — Beschreibung des Wappens im Jahrg. 1881, S. 501, geschichtl. Notiz im Jahrg. 1858, S. 389, ältere Genealogie im Jahrg. 1859, S. 449.]

† Clemens Josef Ignaz Freiherr von Limpöck (geb. 21. April 1802, † 21. März 1870, Kön. bayr. Kämmerer und Appellationsgerichtsrat a. D., verm. 19. Novbr 1828 mit Caroline Gräfin von Seinsheim [geb. 27. Mai 1802, † 14. September 1858]).

Tochter: Clementine, geb. 14. August 1837, SttrD., Ehrendame des Kön. bayr. Theresienordens und Oberhofmeisterin J. K. u. K. Hoh. der Prinzessin Leopold von Bayern.

Lincker von Lützenwick.

[Evangelisch. — Preußen. — Reichsadel mit dem Prädikat „von Lützenwick" d. d. Wien 29. Oktober 1658; Reichsritter mit „Adler von Lützenwick" d. d. Wien 30. Juni 1702; Reichsfrhr. mit Wappenbesserung d. d. Frankfurt a. M. 27. März 1744. — Beschreibung des Wappens und Näheres über die Standeserhebung im Jahrg. 1872, S. 387.]

† Friedrich Freiherr Lincker von Lützenwick (geb. 1775, † 1819, Kön. preuß. Forstmeister, verm. 1805 mit . . . . . von Hagen [† 1832]).

Tochter: Adele, geb. 1808. [Weimar.]

Brüder.

1. † Johann August Ludwig (geb. 30. Januar 1777, † 3. November 1856, Grhzgl. sächs. Kammerherr und Generalmajor a. D.).

   Adoptivsohn: † Wassili von Wegner genannt Freiherr von Lincker und Lützenwick (geb. 2. April 1824, † 23. April 1880) (s. den Artikel „Wegner genannt von Lincker und Lützenwick" in diesem Taschenbuch).

2. † Johann Wilhelm Albert (geb. 1802, † 6. August 1885, Herr auf Rowienica bei Schwetz im Reg.-Bezirk Marienwerder, Leutnant a. D., verm. 1839 mit Natalie Victoria Therese Arents [geb. 24. März 1811 zu Erfurt, † 24. März 1871 zu Weblau]).

   Sohn: Albert Carl Victor August, geb. 11. Januar 1839 zu Erfurt, Privatgelehrter und Rentner.

Linde.

[Katholisch. — Oesterreich und Preußen. — Geadelt im Grhzgt. Hessen d. d. Darmstadt 23. Oktober 1839; Frhr. im Fürstentum Liechtenstein mit den Prädikaten „von Linden zu Dreyß“ d. d. Bonn 10. Mai 1859; oesterr. Frhr. (doch ohne die Prädikate) d. d. Wien 23. Mai 1870. — Beschreibung des Wappens im Jahrg. 1872, S. 388, ältere Genealogie im Jahrg. 1893, S. 525.]

† Justin Timotheus Balthasar Freiherr von Linde (geb. 7. August 1797 zu Brilon in Westfalen, † 9. Juni 1870 zu Bonn, Dr. jur. et phil., Professor der Rechte und Kanzler der Universität Gießen, außerordentl. und bevollm. Geh. Staatsrat und Ministerialleiter für Kultus und Unterricht, K. K. oesterr., Fürstl. liechtenst. und Landgräfl. hess. Wirkl. GMat, Exzellenz, Fürstl. liechtenst. Gesandter und bevollm. Minister am Deutschen Bundestag, vertrat bei demselben auch Hessen-Homburg, Reuß und Schaumburg-Lippe ꝛc., verm. 27. August 1826 mit Dorothea Theresia [geb. 23. Mai 1800 zu Brilon, † 15. Juni 1879 zu Dreyß], des Kaspar Krüper und der Elisabeth geb. Lohmann Tochter).

Kinder: 1. Bertha Sophia Theresia, geb. 24. September 1828 zu Gießen, verm. 6. Mai 1852 zu Ehrenbreitstein mit Carl Frhrn von Vogelsang auf Altgutendorf in Mecklenburg († 8. November 1890 zu Wien), Ehrenritter des souver. Malteserordens, Hzgl. nass. Kammerherrn.

2. Emma Johanna Philippine, geb. 10. April 1830 zu Darmstadt.

3. Karl Adolf Hermann Rudolf, geb. 29. Mai 1831 zu Darmstadt, Dr. phil., päpstl. Kämmerer und Ehrenkanonikus, Domkapitular und fürsterzbischöfl. Konsistorialrat. [Wien.]

4. Maria Dorothea Josefa Justina, geb. 4. November 1837 zu Darmstadt, verm. 4. September 1858 mit Dr. jur. Franz Josef Frhrn von Gruben († 23. Oktober 1888 zu Regensburg), Chef der Fürstl. thurn- und taxisschen Gesamtverwaltung.

5. Franz Josef Balduin Adalbert, geb. 30. Novbr 1840 zu Darmstadt Herr des Schloßgutes Dreyß im Reg.-Bezirk Trier, sowie auf Haus Venau und Haus Süly im Reg.-Bezirk Köln, Geh.-Kämmerer di spada e cappa Sr. Heil. des Papstes, K. K. Leutnant a. D., verm. 11. September 1867 mit

Emilie, geb. 28. Januar 1845 zu Köln, des Hermann Simons und der Elise geb. Bürgers Tochter.

Töchter: 1) Dorothea Elisabeth (Doralise) Hermanna Apollinaria Huberta, geb. 12. Juni 1868 zu Haus Venau.

2) Maria Justina Elisabeth Apollinaria Huberta, geb. 1. Juli 1869 zu Bonn.

3) Franziska Ignatia Mathilde Maria Apollinaria Huberta, geb. 8. Oktbr 1871 zu Bonn, verm. 16. Mai 1893 mit Leopold Grafen von Walderdorff, Herrn auf Haugenstein und Küren.

4) Anna Maria Rudolfine Apollinaria Huberta, geb. 14. Februar 1874 zu Köln.

Lindelof.

[Evangeliſch. — Grhzgt. Heſſen. — Eingetragen in die ſchwediſche Adelsmatrikel 1627 unter Nr. 143; Adelsbeſtätigung im Grhzgt. Heſſen d. d. Darmſtadt 7. Oktober 1825; Frhr. im Grhzgt. Heſſen d. d. Darmſtadt 25. Auguſt 1862. — Beſchreibung des Wappens und geſchichtl. Überſicht im Jahrg. 1855, S. 581.]

† Friedrich Freiherr von Lindelof (geb. 10. Juli 1794 zu Oldenburg, † 19. Mai 1882, Dr. jur., Grhzgl. heſſ. Wirkl. GMat und Miniſter des Grhzgl. Hauſes, des Auswärtigen und der Juſtiz, verm. 25. Auguſt 1825 zu Emden mit Amalie Hillingh aus Oſtfriesland [geb. 5. Juli 1806, † 19. Januar 1886]).

Söhne: 1. Adolf, geb. 5. April 1828.

2. Heinrich Ernſt Carl, geb. 15. Juli 1830, Grhzgl. heſſ. Kammerherr, verm. 30. April 1872 zu Prag mit Auguſta Freiin Rieger von Riegershofen (geb. 13. Auguſt 1847 zu Prag; katholiſch; † 9. Dezbr 1874 zu Straßhof). [Puszta Határ im Barser Komitat.]

Söhne: 1) Friedrich Adolf Wenzel Franz, geb. 18. Januar 1873 zu Straßhof in Oeſterreich, Kön. preuß. Leutnant im Dragonerregt Frhr von Manteuffel (rhein.) Nr. 5.

2) Heinrich Wenzel Franz Joſef, geb. 11. Februar 1874, stud. jur.

Lindeman (auch Lindeman-Juſt).

[Lutheriſch und katholiſch. — Rußland, Königr. Sachſen und Bayern. — Wappenbeſſerung 24. Oktober 1561 (vom Kaiſer Ferdinand I.); Reichsadelsbeſtätigung d. d. Wien 24. April 1783; kurſächſ. Anerkennung 4. Oktbr 1783; Reichsfrhr. (im kurſächſ. Reichsvikariat) d. d. Dresden 31. Juli 1790; kön. ſächſ. Erlaubnis zur Namen- und Wappenvereinigung „Lindeman-Juſt“ nach dem Rechte der Erſtgeburt d. d. Dresden 29. Mai 1824 (für Wilhelm Ferdinand, ſ. unten). — Beſchreibung des Wappens und Näheres über die Standeserhebungen im Jahrg. 1854, S. 314.]

† Wilhelm Ferdinand Freiherr von Lindeman-Juſt (geb. . . . . , † 16. November 1832, Kön. ſächſ. Oberſtleutnant im 2. Leichten Reiterregt, verm. . . . . mit Chriſtiane Wilhelmine Sophie von Beulwitz [geb. 29. April 1786, † 4. Juni 1872 zu Berlin]).

Söhne: 1. Bernhard Freiherr von Lindeman-Juſt, geb. 17. Septbr 1818, Kaiſerl. ruſſ. Kollegienrat a. D., verm. 1849 mit Natuſchta von Weymar. [Borisoglebsk im Gouvernement Tambow.]

Kinder: 1) † Chriſtiane (geb. 1852, † 1888), verm. mit . . . . . Maslovsky.

2) Katharina, geb. 1853, verm. mit . . . . . Glagolow.

3) Olga, geb. 1854, verm. mit . . . . . Trufanow.

4) Wladimir, geb. 1857, verm. mit . . . . . .

5) Alexander, geb. 14. Auguſt 1862, verm. mit . . . . . .

Tochter: . . . . . .

6) Marie, geb. . . . . , verm. mit . . . . . Andrew.

2. † Oscar Freiherr von Lindeman (geb. 26. Januar 1820 zu Gelbach im Vogtlande, † 26. Dezember 1887 zu Dresden, Kön. ſächſ. Oberſt z. Disp., verm. 29. April 1851 mit Elſe Trinks [geb. 17. Dezember 1829, † 29. Auguſt 1892 zu Dresden]).
Sohn: Carl Ferdinand, geb. 17. Dezember 1856, Hauptmann im Kön. ſächſ. Generalſtab, zum Kön. preuß. Großen Generalſtab kommandiert.
3. † Alexander Freiherr von Lindeman (geb. 16. Dezbr 1821, † 16. Juni 1885), Kön. ſächſ. Major z. Disp., verm. 18. Oktober 1852 mit
Wilhelmine von Schirnding, geb. 17. Septbr 1829. [Thannsau.]
Kinder: 1) Ferdinand Wilhelm Alexander, geb. 14. Januar 1855, Herr auf Thannsau in Oberbayern, verm. 27. Juni 1883 mit
Louiſe Moehrig.
2) † Georg (geb. 17. Juli 1856, † 1887), Kön. ſächſ. Leutnant a. D., verm. mit
Joſephine Kirchlegler (katholiſch). [Arco in Tirol.]
Kinder (katholiſch): (1) Oskar Wilhelm, geb. . . . . .
(2) Georg Friedrich, geb. . . . . .
(3) Anna Marie, geb. . . . . .
(4) Joſephine Luiſe, geb. . . . . .
3) Anna Helene, geb. 22. März 1859.
4) Ernſt Richard, geb. 16. September 1860.
4. Bruno Freiherr von Lindeman, geb. 23. Mai 1825, Kön. preuß. Major a. D., verm. 16. Januar 1859 zu Neu-Beeſen mit Helene Dietze (geb. 20. Auguſt 1838, † 30. Juni 1884). [Dresden.]

Lindemann.

[Katholiſch. — Bayern. — Neapolitaniſcher Adel und Conte d. d. Gaëta 6. Februar 1861; bayr. Frhr. 11. Februar (immatrikuliert 8. Mai) 1875. — Beſchreibung des Wappens und Näheres über die Standeserhebungen im Jahrg. 1877, S. 505.]

Chriſtian Philipp Adolf Freiherr von Lindemann, geb. 30. November 1811 zu Jägersburg in Pfalzbayern, verm. 26. Juli 1846 zu Paris mit
Flore Aimée Herminégilde de Leville, geb. 28. Juli 1826 zu Merignies (Depart. du Nord). [Rom und Paris.]
Sohn: Carl Julius Adolf, geb. 17. November 1847 zu Paris.

Linden.

[Katholiſch. — Württemberg. — Reichsadel mit dem Ehrenwort „von“ nebſt Wappenverleihung und der Bewilligung, ſich von zu erwerbenden Gütern zu ſchreiben, auch Erteilung der Berechtigung zu Lehen d. d. Wien 5. November 1780; Reichsfrhr. und bayr. Frhr. d. d. München 7. September 1790 (vom Kurfürſten Carl Theodor von Pfalzbayern, als Reichsvikar). Die Familie führt

jetzt laut hzgl. anhalt-köthenscher Genehmigung d. d. 17. Januar 1882 das Wappenbild der alten holländischen Linden. — Beschreibung der beiden Wappen und Näheres über die Standeserhebungen im Jahrg. 1882, S. 435; über den erloschenen Ältern Zweig s. Jahrg. 1854, S. 315; vgl. das Taschenbuch der Gräfl. Häuser und das Handbuch dazu unter „Linden".]

† Franz Joseph Ignaz Freiherr von Linden (geb. 5. Dezember 1760, † 3. Januar 1836, Ehrenritter des souver. Malteserordens, Kön. württemb. Kammerherr, GRat und Regierungspräsident, verm. I) mit Anna Maria Freiin Gedult von Jungenfeld; II) mit Maria Anna Gräfin von Bentzel-Sternau; III) mit Franziska Freiin von Biedenfeld; IV) 1817 mit Caroline Freiin Vogt von und zu Hunoltstein, gen. Stein-Kallenfels [geb. 30. Januar 1794, † 23. Oktober 1879 zu Stuttgart]).

Söhne: 1. † Franz de Paula Friedrich Graf von Linden (geb. 4. Mai 1800, † 23. April 1888). (S. Taschenbuch der Gräfl. Häuser.)

2. † Carl Theodor Friedrich (geb. 30. Novbr 1801, † 18. Januar 1870, Kön. württemb. Kammerherr, Reg.-Präsident des Neckarkreises, verm. I) 16. April 1833 mit Charlotte Freiin von Palm [geb. 6. Januar 1814; kathol.; † 18. Juni 1844]; II) 30. Novbr 1852 mit Mathilde Gräfin Leutrum von Ertingen [geb. 28. Oktober 1815; lutherisch; † 19. April 1892]).

Kinder: a) 1r Ehe: 1) Carl Franz Eberhard, geb. 9. Juli 1836, Kön. württemberg. Leutnant a. D., verm. im Juni 1860 mit Caroline Gräfin von Normann-Ehrenfels (geb. 28. März 1836, † 24. April 1894 zu Schoharie). [Schoharie im Staate New York.]

(Aus dieser Ehe leben acht Kinder.)

2) Henriette Amalie Charlotte, geb. 28. Mai 1844, verm. 11. Oktbr 1864 mit Ernst Frhrn von Gültlingen (lutherisch), Mitbesitzer des Rittergutes Berneck, Kön. württemb. Oberst a. D.

— b) 2r Ehe: 3) Hugo Edmund Josef Paul, geb. 1. Februar 1854, Herr des Schloßgutes Hausen im Bezirksamt Neu-Ulm in Bayern und Mitbesitzer des Rittergutes Baltzheim im Oberamt Laupheim in Württemberg, Ehrenritter des souver. Malteserordens, Kön. württemb. Kammerherr, Wirkl. Legationsrat, Ministerialassessor und Kanzleidirektor im Ministerium der Auswärtigen Angelegenheiten und des Kön. Hauses, Hauptmann der Landwehrinfanterie, verm. 3. Juli 1893 mit

Elisabeth Schenk Freiin von Stauffenberg, geb. 15. Februar 1864. [Stuttgart.]

Sohn: Franz Karl Maria, geb. 27. Mai 1894 zu Stuttgart.

3. Josef Franz Peter, geb. 7. Juni 1804, Herr auf Neunthausen im Schwarzwaldkreise des Königr. Württemberg, Kön. württemb. Staatsminister a. D. und Mitglied der Kammer der Standesherren auf Lebenszeit (auf welche Stelle er im Januar 1893 wegen hohen Alters verzichtete), verm. 9. November 1830 mit Emma Freiin von König (geb. 10. Juni 1810; lutherisch; † 16. Mai 1893 zu Neunthausen). [Neunthausen.]

Kinder: 1) † Franz Josef Friedrich Carl Richard (geb. 13. September 1831, † 11. Juni 1887), Kön. württemb. Rittmeister a. D., verm. 20. Oktober 1880 mit

Valerie Freiin von Linden, geb. 14. Mai 1850 (s. unten). [Baldingen bei Nördlingen in Bayern.]

Töchter: (1) Hildegard Franziska, geb. 23. August 1883.

(2) Elsa Mathilde Charlotte, geb. 23. Februar 1885.

2) Emma Maria Luise Franziska, geb. 23. April 1833, verm. 28. April 1859 mit Dr. Fridolin Schmitzinger († 13. März 1865) auf Hebsack bei Freiburg im Breisgau.

3) Henriette Franziska Josefine Friederike Elise, geb. 4. Juni 1836.

4.† Ernst Ludwig Franz Heinrich (geb. 9. Juli 1806, † 17. Juni 1885 zu Zürich, verm. 11. November 1834 mit Amey Anne (geb. 11. Dezember 1815; anglikanisch, † 30. April 1894 zu Stuttgart), des Christopher Spurrier zu Uptonhouse bei Poole in der Grafschaft Dorset in England, vormal. Parlamentsmitgliedes und High Sheriff in der Grafschaft Dorset, Tochter).

Kinder: 1) Natalie Erneſtine Anna, geb. 18. Dezember 1836, verm. 5. März 1859 mit Wilhelm Frhrn von Hahn († 14. Januar 1878). Kön. württemb. Kammerherrn. [Baldingen bei Nördlingen in Bayern.]

2) Alfons Ernst Maximilian, geb. 11. Januar 1841, Kön. württemb. Kammerherr, K. K. Oberleutnant a. D., verm. I) 14. Juli 1863 zu Augsburg mit Agnes von Rad (geb. 17. August 1841, gerichtlich geschieden 1869); II) 18. Dezbr 1888 zu Wien mit Isabella Freiin von Maucler, geb. 31. Dezbr 1849 (protestant.).

Kinder: a) 1r Ehe: (1) Marie Aimée Mathilde, geb. 10. Mai 1864.

— b) 2r Ehe: (2) Franz Josef Eugen Alfons, geb. 15. Juli 1890.

3) Adhémar Rudolf Cäsar Konradin, geb. 2. Januar 1845, K. u. K. Kämmerer, verm. 9. November 1875 zu London mit Helene Euphrosyne, geb. 4 Juli 1851 zu London (griech.-katholisch), des † Alexander Cassavetti und der Euterpe Katherine geb. Geralopulo Tochter. [London.]

Tochter: Christine Marie Ludmilla Kathleen Katharina Aimée Euphrosyne, geb. 23. November 1879 zu Baden-Baden.

4) Virginie Stefanie Aloyse, geb. 5. November 1848.

5) Valerie Beatrice Partbenie, geb. 14. Mai 1850, verm. 20. Oktober 1880 mit Richard Frhrn von Linden († 11. Juni 1887), Kön. württemb. Rittmeister a. D. (s. oben).

5.† Ludwig Ernst Heinrich Franz (geb. 15. April 1808, † 23. Dezember 1889, schweizer. eidgenöss. Oberst, verm. 6. September 1837 mit Marianne Henriette [geb. 1815, † 25. Februar 1892], des † Emanuel Rudolf von Tscharner zum Rothhaus und der † Justina geb. Freiin von Bonstetten Tochter).

Kinder: 1) Caroline Justine Henriette, geb. 27. Januar 1840 zu Bern, verm. 24. Mai 1864 mit Philipp Gosset, Ingenieur auf dem Staatsbüreau zu Bern.

2) Friedrich Adolf Franz Hugo, geb. 10. Februar 1841 zu Bern, schweizer. eidgenöss. Hauptmann und Stadtingenieur daselbst, verm. 10. Juni 1873 zu Lausanne mit Marie, geb. 29. April 1848 zu Lausanne, des Etienne de Lessert und einer geb. de Loys zu Lausanne Tochter. [Bern.]

Töchter: (1) Henriette Marie Pauline Emilie, geb. 1. Juli 1870 zu Bern.
(2) Marie Gabriele Pauline, geb. 20. August 1881.
3) Justine Wilhelmine Marie, geb. 16. August 1850, verm. 2. Mai 1868 mit Hans von Wattenwyl († 5. Februar 1882), Oberstleutnant im eidgen. Generalstab.

6. Friedrich Carl Jonathan Hugo, geb. 15. April 1812, Kön. württemb. Kammerherr, vormal. Hofmarschall J. M. der † Königin-Mutter, später diensthuender Kammerherr J. K. H. der Frau Herzogin Wera von Württemberg, Großfürstin von Rußland, verm. 23. Dezember 1846 zu Alresford in England mit
Fanny aus dem Hause der Baronets Affleck zu Dalham, geb. 1. Juni 1815. [Stuttgart.]
Töchter: 1) Bertha Harriot Affleck, geb. 18. Oktober 1850, verm. 20. Mai 1873 mit Georg Grafen von Scheler (protestantisch; † 8. Septbr 1884), Major und etatsm. Stabsoffizier im Ulanenregt König Karl (1. württemb.) Nr. 19.
2) Fanny Anna Josefine Caroline, geb. 10. Juli 1853, verm. 31. Mai 1883 zu Stuttgart mit Maximilian Frhrn Thumb von Neuburg (protestantisch), Rittmeister und Eskadronchef im Dragonerregt König (2. württemb.) Nr. 26.

Lindenfels, s. Jahrg. 1894, S. 509.

Linsingen, s. Jahrg. 1894, S. 511.

Linstow, s. Jahrg. 1894, S. 511.

Lippert.

[Katholisch. — Oesterreich. — Oesterr. Adel und Frhr. d. d. Wien 6. Juli 1862. — Beschreibung des Wappens und Näheres über die Standeserhebung im Jahrg. 1870, S. 514.]

† Georg Freiherr von Lippert (geb. 10. Dezember 1808, † 2. Februar 1885), K. K. Feldmarschall-Leutnant a. D., verm. 4. September 1862 mit
Albertine Ambros Edler von Rechtenberg, geb. 16. Oktober 1841; wiederverm. 22. Januar 1893 mit Johann Gerbić, K. u. K. Oberstleutnant im Inf.-Regt Nr. 78.
Sohn: Rudolf Johann, geb. 16. Mai 1863, K. u. K. Hauptmann

im Inf.-Regt Frhr von Rheinländer Nr. 24, zugeteilt dem Hofstaat Sr. K. u. K. Hoheit des Erzherzogs Ferdinand IV., Großherzogs von Toscana.

Liubibratich von Trebinje.

[Katholisch. — Oesterreich. — Erbländ.-oesterr. Frhr. mit dem Prädikat „von Trebinje" d. d. Wien 26. Januar 1760 (von der Kaiserin Maria Theresia), Reichsfhr. 26. Februar 1760. — Beschreibung des Wappens und geschichtl. Notiz im Jahrg. 1857, S. 442.]

† Alexander Freiherr Liubibratich von Trebinje († 1877), K. K. Oberleutnant a. D., verm. 10. Juli 1836 mit
Elisabeth Katharina Sardenna aus Mailand, geb. 1814.
Söhne: 1. Peter Josef Maria, geb. 30. Septbr 1837, K. K. Statthaltereirat bei der Statthalterei in Dalmatien, verm. 22. September 1863 mit
Johanna, geb. 23. Mai 1842, des Dominik Galvan, Gutsbesitzers zu Piove di Sacco (Provinz Padua), Tochter. [Sinj.]
Söhne: 1) Alexander Anton Bettino, geb. 15. Oktober 1865.
2) Oscar Maria Aloys Bernhard Franz, geb. 6. Septbr 1870.
3) Walter, geb. 5. Juli 1875.
4) Christian, geb. 15. November 1877.
5) Wulfram, geb. 16. Oktober 1882.
6) Deodatus, geb. 16. November 1884.
2. Alexander, geb. 11. September 1838, K. K. Oberleutnant a. D. und Kapitän der Donau-Dampfschiffahrtsgesellschaft zu Thurn-Severin.
3. Paul Heinrich, geb. 16. Dezember 1849.

Lobkowitz, s. Jahrg. 1894, S. 512.

Locatelli.

[Katholisch. — Oesterreich und Italien. — Adelsbestätigung mit Wappenvermehrung und Verleihung des Prädikats „von Eulenburg" s. März 1634 (vom Kaiser Ferdinand II.); erbländ.-oesterr. Frhr. mit dem Prädikat „von Eilenburg (Eulenburg) und Schönfeld" d. d. Wien 20. Mai 1647 (vom Kaiser Ferdinand III.), oesterr. Bestätigung d. d. Wien 26. Juli 1838 (vom K. K. Ministerium des Innern für den Frhrn Georg zu Cormons). — Beschreibung des Wappens im Jahrg. 1877, S. 510, und geschichtl. Notiz im Jahrg. 1854, S. 317; vgl. auch den gleichnamigen Artikel im Taschenbuch der Gräfl. Häuser und im Handbuch dazu.]

† Georg Freiherr Locatelli von Eulenburg und Schönfeld (geb. 13. November 1796, † 2. Juli 1862, verm. 10. Juni 1825 mit Ernestine

Gräfin Strassoldo, Freiin von Villanuova [geb. 7. Oktober 1806, † 13. Septbr 1884]).

Kinder: 1. Cäcilie, geb. 12. August 1827, verm. 31. August 1844 mit Alexander von Clariciní-Dornpacher († 1. August 1880), K. K. Landesgerichtsrat a. D. [Görz.]

2. † Walburgis (geb. 20. August 1828, †, verm. 21. Februar 1846 mit Johann Frhrn von Del Mestri auf Schönberg [† 24. Mai 1876]).

3. Amalie, geb. 11. Juni 1835, verm. 30. Januar 1858 mit Johann Paul Frhrn von Polesini († 13. Juli 1882), Reichsratsabgeordnetem. [Parenzo in Istrien.]

4. Michael Raimund, geb. 10. September 1843, Herr auf Cormons, Angoris, Villanuova, Borgnano, Aquileja und Campolongo in der Grafschaft Görz und St. Biaggio del Romagno in Italien, K. u. K. Kämmerer, verm. 14. Februar 1863 mit

Marie Gräfin Strassoldo, Freiin auf Graffenberg, geb. 14. Februar 1846. [Cormons und Angoris.]

Kinder: 1) Georg Nicolaus, geb. 3. Januar 1864, K. u. K. Oberleutnant der Reserve des Dragonerregts König von Sachsen Nr. 3, verm. 24. November 1887 zu Salzburg mit

Marie Gräfin Boos von Waldeck und Montfort, geb. 7. Novbr 1864. [St. Peter bei Görz.]

Töchter: (1) Carlotta Marie, geb. 12. Septbr 1889 zu St. Peter.

(2) Marie Valerie Georgine, geb. 4. September 1892 zu Raabs in Niederoesterreich.

2) Theresine Maria, geb. 29. Januar 1865, verm. 7. Juli 1888 zu Angoris mit Philipp Frhrn von Rechbach auf Mederndorf, K. u. K. Kämmerer und Major im Inf.-Regt Frhr von Kuhn Nr. 17.

3) Isabella Augusta, geb. 17. August 1866, verm. 15. April 1885 zu Cormons mit Benedikt Frhrn von Polesini. [Parenzo in Istrien.]

4) Marie Valerie, geb. 4. Juni 1870, verm. 12. April 1887 zu Cormons mit Bernhard Grafen Cabopa, K. u. K. Kämmerer und Oberleutnant der beritt. Landesschützen. [Naguſa.]

5) Martha Johanna, geb. 24. Mai 1874, verm. 24. April 1893 mit Joseph Kiepach von Haselburg, Gutsbesitzer zu Kreutz in Kroatien.

6) Cäcilie Mathilde, geb. 16. Juni 1877.

7) Johanna Maria, geb. 28. September 1892 zu Cormons.

Locella.

[Katholisch. — Oesterreich und Italien. — Böhm. Ritter mit dem Inkolat und der Bestätigung des vierhundertjährigen Adels d. d. Wien 20. Oktober 1744; oesterr.-lombard. Freiherrnstand nebst der Erlaubnis für den jeweiligen Senior, die Grafenkrone über seinem Wappen zu führen, d. d. Wien 20. Dezember 1749; erbländ.-oesterr. Frhr. d. d. Wien 29. September 1764 (alle drei Verleihungen von der Kaiserin Maria Theresia). — Beschreibung des Wappens und Näheres über die Standeserhebungen im Jahrg. 1878, S. 432. — Geschichtl. Übersicht im Jahrg. 1854, S. 318.]

† Carl Frhr von Locella (geb. 1760, † 9. April 1822, Herr auf Kojatek und Scharditza in Mähren, Strebersdorf in Oesterreich und

Piano in Sardinien, verm. mit Helene Freiin Karwinska von Karwin [geb. . . . . , † . . . . .]).

Söhne: 1. † Ernst (geb. 27. März 1793, † 1. Januar 1849, K. K. Gubernialrat, verm. I) 10. Juli 1820 mit Johanna Freiin Karg von Bebenburg [geb. 19. Februar 1787, † 19. Septbr 1841]; II) 20. Februar 1843 mit Caroline Freiin Karg von Bebenburg [geb. 21. März 1810, † 28. November 1886]).

Söhne: a) **1r Ehe:** 1) † Carl Heinrich (geb. 2. April 1823 zu Wien, † 2. September 1889 zu Salzburg), Herr auf Piano, K. K. Kämmerer und Major a. D., verm. 29. Mai 1856 mit Marianne Freiin von Tinti, geb. 29. Februar 1832. [Salzburg.]

— b) **2r Ehe:** 2) † Ernst Leo (geb. 5. April 1844, † 3. Juni 1886), verm. 22. April 1878 zu Petrowitz mit Elvira Freiin von Fries, geb. 9. Novbr 1852. [Schloß Petrowitz bei Seltschan in Böhmen.]

Tochter: Carola, geb. 23. Dezember 1883 zu Petrowitz.

2. † Wilhelm (geb. 20. Januar 1798, † 21. Dezbr 1853, K. K. Fregattenkapitän, verm. 14. März 1836 mit Mathilde [geb. 7. Juli 1809 zu Ancona, † 22. März 1881], des Wilhelm Meßler von Bethmann und der Luisa di Bernardo Tochter).

Kinder: 1) Helene, geb. 19. Februar 1838 zu Venedig, verm. 2. Juli 1857 daselbst mit Ignaz Pillepic von Lippahora († 11. Juli 1890 zu Wien), K. K. Oberstleutnant a. D.

2) Louise, geb. 23. März 1843 zu Wien, verm. 6. Dezember 1862 zu Venedig mit Josef Edlem von Paska († 2. Mai 1888 zu Wien), K. K. Generalmajor a. D.

3) Wilhelm, geb. 26. Januar 1848 zu Venedig, Professor und Kön. ital. Vizekonsul zu Dresden, verm. 14. Juli 1886 zu Berlin mit Marie, geb. 6. August 1855 zu Koblenz (lutherisch), des Benno von Tiedemann, Kön. preuß. Oberst z. Disp., und der Natalie geb. von Kleist Tochter.

Lochner von Hüttenbach, s. Jahrg. 1894, S. 513.

Locquenghien.

[Katholisch. — Preußen (Rheinprovinz). — Span.-niederländ. Baron „von Meisbroeck" 17. März 1656 (Diplom des Königs Philipp IV. von Spanien für Carl von Locquenghien); kön. preuß. Anerkennung des Freiherrnstandes laut Ministerialreskript vom 24. Mai 1827 (s. Jahrg. 1882, S. 440). — Beschreibung des Wappens und geschichtl. Übersicht im Jahrg. 1859, S. 455.]

† Joseph Augustin Hubert Freiherr von Locquenghien (geb. 20. Juni 1777 zu Dyk, † 17. August 1851, Herr auf Laach in der preuß. Rheinprovinz, verm. 1810 zu Barlo mit Marie Anna [geb. 30. Juni

1790 zu Birk, † 29. Januar 1862], des Anton Joseph Barons von Olne und der Elisabeth Auguste geb. Gräfin von Esseren Tochter).

Kinder: 1. Josefine, geb. 24. März 1824 zu Elsen.

2. Carl Theodor Hubert, geb. 24. Juni 1826 zu Elsen, Kön. preuß. Generalleutnant z. Disp., verm. 14. Juni 1858 mit

Marie Thereſe Gräfin zu Stolberg-Stolberg a. d. H. Söder, geb. 4. Juni 1833 (ſ. Goth. Hofkalender, IL Abt.). [Bonn.]

Kinder: 1) Marie-Anna Huberta, geb. 13. März 1859 zu Schönebeck, verm. 30. Juni 1887 mit Eugen Frhrn von Loë, Kön. preuß. Geh. Reg.-Rat und Landrat des Siegkreiſes, Reg.-Bez. Köln. [Siegburg.]

2) Marie Agnes Huberta, geb. 5. November 1862 zu Aſchersleben, verm. 15. Oktober 1892 mit Clemens Frhrn Heereman van Zuydtwyck, Kön. preuß. Leutnant der Reſerve des Küraſſierregts von Driesen (weſtfäl.) Nr. 4. [Surenburg bei Rheine.]

3) Carl Theodor Hubert, geb. 7. Auguſt 1864 zu Aſchersleben, Kön. preuß. Leutnant a. D.

4) Ernſt Jacob Emanuel Hubert, geb. 7. März 1866 zu Berlin, Kön. preuß. Leutnant und Adjutant des weſtfäl. Jägerbataillons Nr. 7.

Loë, ſ. Jahrg. 1894, S. 515.

Loebl.

[Katholiſch. — Oeſterreich. — Oeſterr. Adel und Ritterſtand d. d. Wien 7. Juni 1887; oeſterr. Frhr. d. d. Schönbrunn 1. Oktober (Diplom d. d. Wien 16. Dezember) 1893. — W.: in Gold ein mit drei hintereinander rechtswärts aufſteigenden ſilbernen Bienen belegter, von zwei blauen Sternen begleiteter blauer Schräglinksbalken. Freiherrenkrone und zwei gekrönte Helme. Der erſte mit blaugoldener Decke trägt einwärtsgewendet einen geſchloſſenen, vorn goldenen mit blauem Stern belegten, hinten blauen, der zweite mit blauſilberner Decke einen geſchloſſenen, vorn ſilbernen mit blauem Schräglinksbalken überzogenen, hinten blauen Flug.]

Hermann Loebl, Vizepräſident der K. K. Statthalterei in Lemberg, erhielt als Ritter der Eiſernen Krone III. Klaſſe d. d. Wien 7. Juni 1887 den oeſterr. Adel und Ritterſtand und als K. u. K. Wirkl. Geh. Rat und Statthalter der Markgrafſchaft Mähren anläßlich ſeiner Verſetzung in den Ruheſtand, auf Grund des Ordens der Eiſernen Krone I. Klaſſe und des Leopoldordens, mittels Allerhöchſter Entſchließung d. d. Schönbrunn 1. Oktober (Diplom d. d. Wien 16. Dezember) 1893 den oeſterr. Freiherrnſtand.

Hermann Freiherr von Loebl, geb. . . . . 1835 zu Drohobycz in Galizien, K. u. K. Wirkl. GRat und Statthalter a. D.

Loën.

[Lutherisch. — Preußen und Anhalt. — Reichsfrhr. 28. März 1635. — Nachstehende Linien stammen von zwei Brüdern. — Beschreibung des Wappens im Jahrg. 1857, S. 415, geschichtl. Übersicht im Jahrg. 1855, S. 355.]

I. Linie.

[Abstammend von Johann Wolfgang (geb. 18. Oktober 1732, † 14. November 1783).]

† Julius Freiherr von Loën (geb. 29. Juli 1816, † 8. Juni 1862, Herr auf Walzen bei Neustadt in Oberschlesien, verm. 8. Juli 1848 mit Adelheid Gräfin von Seherr-Thoß [geb. 24. Juli 1816, † 19. Novbr 1891 zu Berlin]).

Kinder: 1. Carl Julius Ernst Waldemar, geb. 5. April 1849, Herr auf Stroppen im Kreise Guhrau in Schlesien, Kön. preuß. Rittmeister a. D., verm. 28. Mai 1883 zu Liegnitz mit

Theresia Freiin von Seherr-Thoß a. d. H. Bischwitz, geb. 5. September 1860. [Lissa.]

Kinder: 1) Ernst Waldemar, geb. 22. Juni 1884 zu Nieder-Mittel-Peilau.

2) Adelheid Agnes, geb. 14. Juni 1891 zu Berlin.

2. Julius Felix Ernst, geb. 11. Januar 1851 zu Walzen, Kön. preuß. Leutnant a. D. und Landschaftsmaler. [Berlin.]

3. Sofie Adelheid Agnes, geb. 10. November 1856, verm. 18. September 1879 zu Berlin mit Hermann Frhrn von Bieringhoff genannt Scheel, Kön. preuß. Oberstleutnant und Kommandeur des Kürassierregts Königin (pomm.) Nr. 2. [Pasewalk.]

II. Linie.

[Abstammend von Johann Just (geb. 3. Januar 1737, † 17. Mai 1803).]

† Friedrich Freiherr von Loën (geb. 25. April 1787, † 14. August 1868, Ehrenritter des Johanniterordens, Kön. preuß. Major a. D., Herzgl. anhalt. Kammerherr und Oberhofmarschall, verm. 26. April 1815 mit Albertine [geb. 14. Juni 1792, † 2. April 1869 zu Dessau], des Kön. preuß. Rittmeisters von Hedemann Tochter).

Kinder: 1. Leopold, geb. 24. Juni 1817, Kön. preuß. General der Infanterie und Generaladjutant weil. Sr. Maj. des Kaisers und Königs Wilhelm I., verm. 29. August 1842 mit Gabriele [geb. 7. Januar 1822, † 16. Januar 1854 zu Berlin], des † Heinrich Frhrn von Bülow, Kön. preuß. Kammerherrn, Staatsministers und Ministers der auswärtigen Angelegenheiten, und der Gabriele geb. Freiin von Humboldt, Erbfrau auf Tegel rc., Tochter.

Kinder: 1) August, geb. 29. August 1843, Herr auf Siersleben in der Grafschaft Mansfeld und des Oberhofes Groß-Biesnitz bei Görlitz, Kön. preuß. Major a. D., verm. 29. Juli 1876 zu Tegel mit

Victoria Freiin von Humboldt, geb. 7. Dezember 1858.

Kinder: (1) Agnes Gabriele Adelheid Priscilla, geb. 3. Mai 1879 zu Düsseldorf.

(2) Hermann Leopold, geb. 7. Juli 1880 zu Düsseldorf, Kön. preuß. Kadett zu Potsdam.

2) Therese, geb. 28. August 1846, verm. 16. Oktober 1871 zu Tegel bei Berlin mit Caj Bertram Grafen von Brockdorff auf Grünhaus in Holstein († 24. Juni 1878), Kön. preuß. Premierleutnant der Reserve des rhein. Dragonerregts Nr. 5; Dame des Kön. preuß. Luisenordens, Oberhofmeisterin mit dem Prädikat „Exzellenz" J. Maj. der Deutschen Kaiserin und Königin von Preußen Auguste Viktoria.

3) Agnes Constanze, geb. 8. Dezember 1851, verm. 4. Oktober 1877 zu Tegel mit Friedrich Frhrn von Diergardt auf Moresbroich.

2. † Hugo (geb. 25. Juni 1819, † 30. Juli 1890 zu Wiesbaden, Mitglied der altadeligen Gesellschaft des Hauses Frauenstein zu Frankfurt a. M., Kön. preuß. Kammerherr und Hofmeister, Vorstand des Hofstaates J. K. Hoh. der Prinzessin Luise von Preußen, Major z. Disp., verm. I) 8. Dezember 1850 mit Bertha [geb. 28. Januar 1826, † 6. Oktober 1857], des † Heinrich von Hünerbein und der † Bertha geb. von Briesen Tochter; II) 18. August 1859 mit Alexandra Charlotte Caroline Rosalie Philippine Henriette Johanna Luise [geb. 15. Juli 1822 zu Stede in der Neumark, † 8. September 1879] verw. von Bonin, des † Adolf Friedrich von Oppen, Majoratsherrn auf Alt-Gattersleben, Kön. preuß. Generalleutnants, und der Johanna geb. von Rohr Tochter).

Söhne: a) 1r Ehe: 1) Friedrich Wilhelm, geb. 5. Septbr 1851 zu Berlin, Mitglied der altadeligen Gesellschaft des Hauses Frauenstein zu Frankfurt a. M. [Geisberg bei Wiesbaden.]

— b) 2r Ehe: 2) Johannes Michael, geb. 17. Juli 1860 zu Crangen, Mitglied der altadeligen Gesellschaft des Hauses Frauenstein zu Frankfurt a. M., Kön. preuß. Hauptmann à la suite des Garde-Füsilierregts, persönlicher Adjutant Sr. H. des Erbprinzen von Anhalt, verm. 29. September 1891 zu Wiesbaden mit Theodora Anna Willy Alexandra Victoria, geb. 1. Septbr 1873, des † Carl Cramer auf Grorod und der Emma geb. von Knoop Tochter. [Dessau.]

Töchter: (1) Alexandra Emma Theodore Agnes Luise Johanna Therese Martha, geb. 23. August 1892 zu Berlin.

(2) . . . . ., geb. 28. August 1894 zu Wiesbaden.

3) Immanuel, geb. 15. September 1862 zu Crangen, Mitglied der altadeligen Gesellschaft des Hauses Frauenstein zu Frankfurt a. M., Kön. preuß. Premierleutnant im Garde-Füsilierregt.

4) Hugo Adolf Hermann Friedrich, geb. 17. September 1863 zu Crangen, Mitglied der altadeligen Gesellschaft des Hauses Frauenstein zu Frankfurt a. M., Kön. preuß. Premierleutnant im 2. Leib-Husarenregt Kaiserin Nr. 2, verm. 20. Oktober 1888 zu Frankfurt a. O. mit Carola, geb. 14. September 1867 zu Hannover, des Adolf von Meyenn, Kön. preuß. Majors a. D., und der Augusta geb. von Kleist Tochter.

Kinder: (1) Lui-Alexander, geb. 13. Februar 1890 zu Posen.

(2) Anneliese, geb. 21. März 1891 zu Posen.

3. Agnes, geb. 21. März 1822, Äbtissin des adeligen Fräuleinstifts Mosigkau im Hzgt. Anhalt.
4. † August Friedrich Oger (geb. 27. Januar 1828, † 28. April 1887 zu Jena), Rechtsritter des Johanniterordens, Erbzgl. sächs. und Hzgl. anhalt. Kammerherr und Generalintendant des Erbzgl. Hoftheaters und der Hofkapelle zu Weimar, verm. 11 März 1852 mit Maria, geb. 6. Oktbr 1831, des Carl von Salza und Lichtenau a. d. H. Wingendorf, Kön. sächs. Oberappellationsgerichtsrats, Tochter.
Kinder: 1) Marie Christine, geb. 24. Dezember 1855 zu Dessau, Hofdame J. K. Hoh. der Erbgroßherzogin von Sachsen-Weimar-Eisenach.
2) Leopold Friedrich Anton, geb. 12. Juni 1859 zu Dessau.
5. Adelheid, geb. 18. Dezember 1830, Palastdame J. K. H. der Großherzogin von Luxemburg. [Dessau.]

Bruder.

† Leopold (geb. 15. November 1780, † 19. Juli 1864, Hzgl. anhalt. Kammerherr verm. 1) 27. Mai 1803 mit Charlotte [† 7. September 1811], des Ludwig von der Marwitz auf Jernikow Tochter; II) 30. Dezember 1812 mit Charlotte Gräfin von Roedern [geb. 2. Juli 1783, † 21. Juli 1847]).
Tochter 1r Ehe: † Coeline (geb. 28. April 1805, † 1889, Oberhofmeisterin J. K. Hoh. der Herzogin von Anhalt).

Löffelholz von Colberg.

[Bayern. — Rittermäßiger Reichsadel nebst Wappenvermehrung mit dem der † Judmann von Affeking d. d. Wien 2. August 1515 (vom Kaiser Maximilian I.), böhm. Inkolat im Ritterstande d. d. Wien 7. August 1693 (Reichsfrhr. und abermalige Wappenvermehrung d. d. Wien 26. August 1708 und d. d. Wien 29. Juli 1715); eingetragen in die Kön. bayr. Adelsmatrikel bei der Freiherrenklasse auf Grund glaubwürdiger Urkunden 7. Juli 1813. — Beschreibung des Wappens im Jahrg. 1858, S. 397, und geschichtl. Übersicht im Jahrg. 1857, S. 417.]

I. (Hans-Friedrichsche) Linie. (Lutherisch und katholisch.)

† Georg Wilhelm Friedrich Freiherr Löffelholz von Colberg (geb. . . . ., † 6. November 1818, verm. . . . . mit Anna Luise Sophie von Königsthal [geb. . . . ., † 23. November 1849]).
Söhne: 1. † Sigmund Friedrich Eberhard Wilhelm (geb. 27. August 1807, † 4. Oktober 1874, Kön. bayr. Oberförster, verm. 5. Februar 1833 mit Barbara Freiin von Horix [geb. 14. Juni 1812, † 17. August 1884 zu Nürnberg]).
Kinder: 1) Sigmund Friedrich Josef Wilhelm, geb. 19. Novbr 1833 zu Seebaus. [Nürnberg.]
2) † Adolf Philipp Friedrich (geb. 14. Mai 1836 zu Seebaus, † . . Juni 1893 zu München), Kön. bayr. Hauptzollamtsoffizial zu München, verm. 16. Mai 1866 mit Caroline Anna, geb. 15. Juli 1839 zu Augsburg (katholisch), des Anton Braunegger und der Anna geb. Meier Tochter.

Kinder (katholisch): (1) Joseph Friedrich Adolf Peter Jacob, geb. 8. April 1871 zu Augsburg, Kön. bayr. Postadjunkt zu Traunstein.
(2) Anna, geb. 8. April 1873 zu München.

3) Friederike Elisabeth Barbara, geb. 8. August 1851 zu Colmberg, verm. 8. Oktober 1884 zu Nürnberg mit Friedrich Frhrn von Wettingh († 8. Juli 1891), Kön. bayr. Kämmerer und Bezirksgerichtsassessor a. D. [Nürnberg.]

2. † Wilhelm Christian Everhard Friedrich (geb. 15. August 1809 zu Nürnberg, † 13. Mai 1891, Dr. phil., Fürstl. öttingen-wallerstein'scher Domanialkanzleirat, Vorstand des Archivs und der Kunst- und wissenschaftlichen Sammlungen des Fürstl. Hauses, verm. 27. Dezember 1836 zu Nürnberg mit Mathilde Freiin Holzschuher von Harrlach [geb. 5. September 1817 zu Thalheim, † 13. März 1874 zu Wallerstein]).

Kinder: 1) Jobst Wilhelm Carl Eugen, geb. 18. Mai 1839 zu Nördlingen, Professor an der Luitpold-Realschule zu München, verm. 25. November 1873 zu Wassertrudingen mit
Auguste Thecla Henriette Babette, geb. 20. Januar 1847 zu Lindelbach bei Würzburg, des Konrad Hartlieb, Pfarrers zu Treuchtlingen, und der Julie geb. Sucro Tochter.

Kinder: (1) Hans Friedrich Wilhelm Konrad, geb. 27. Septbr 1874 zu Ansbach.
(2) Hans Wilhelm Rudolf Otto Theodor, geb. 24. April 1876 zu Ansbach.
(3) Hans Friedrich Wilhelm Carl Eugen Gottlob Siegfried, geb. 18. September 1879 zu Ansbach.

2) Carl Rudolf Friedrich Wilhelm, geb. 25. Dezember 1840 zu Nördlingen, Rat des Kön. bayr. Verwaltungsgerichtshofes a. D., verm. I) 21. Januar 1874 zu Nürnberg mit Ida Franziska Christine Gademann (geb. 26. April 1855, † 22. Juni 1876 zu Davos); II) 4. März 1886 zu Speyer mit
Elisabeth Auguste Bertha, geb. 2. März 1851 zu Zweibrücken, des Karl Ottmann, Kön. bayr. Landkommissars, und der Henriette geb. Lichtenberger Tochter. [München.]

Kinder 1r Ehe: (1) Justine Emma Mathilde Ida Caroline, geb. 2. November 1874 zu Gerolzhofen.
(2) Carl Wilhelm Rudolf Friedrich Heinrich, geb. 10. November 1875 zu Gerolzhofen.
(3) Carl-Eugen Wilhelm Sylvester, geb. 31. Dezember 1876 zu Gerolzhofen.

3) Hans Wilhelm Friedrich Eduard Hermann, geb. 1. Juni 1842 zu Nördlingen, Kön. bayr. Major z. Disp. und Bezirksoffizier beim Bezirkskommando zu Ansbach, verm. 1. Juni 1880 zu Ansbach mit
Anna Walburga, geb. 2. August 1856 zu Ansbach, des Johann Rosa und der Johanna geb. Behringer Tochter.

Tochter: Julie Elise Johanna Mathilde, geb. 21. Juli 1883 zu Metz.

4) Adelheid Katharine Elise Therese Mathilde, geb. 6. Januar 1844 zu Wallerstein.

5) Wilhelm Hans Carl Burkard Friedrich, geb. 26. März 1847 zu Wallerstein, Stadtpfarrer zu Harburg in Bayern, verm. 15. August 1876 zu Möttingen mit
Anna Katherine Babette, geb. 22. Mai 1848 zu Weißenkirchberg, des Friedrich Frauenholz, Pfarrers zu Möttingen, und der Nanette geb. Herdegen Tochter.
Kinder: (1) Anna Antoinette Auguste Mathilde Nanette, geb. 13. Dezember 1879 zu Pfäfflingen.
(2) Martha Sofie Emilie, geb. 15. Februar 1883 zu Pfäfflingen.
(3) Wilhelm Christian Friedrich Walther, geb. 15. März 1884 zu Pfäfflingen.
(4) Karoline Mathilde Nanette, geb. 23. April 1886 zu Pfäfflingen.

6) Emilie Mathilde Bertha Elise Therese, geb. 30. Mai 1850 zu Wallerstein, verm. 2. Mai 1878 zu Ehringen mit Friedrich Pausch, Fürstl. öttingen-wallersteinschem Domanialkanzlei- und Forstrat zu Wallerstein.

3.† Gotthold Emanuel Friedrich Wilhelm (geb. 8. Juli 1817 zu Nürnberg, † 3. Septbr 1878 daselbst, Kön. bayr. Landrichter a. D., verm. 19. Januar 1858 zu Gunzenhausen mit Julie Wucherer [geb. 13. Juli 1827 zu Gunzenhausen, † 24. Oktbr 1863 zu Kadolzburg]).
Tochter: Julie Eleonore Wilhelmine Elise, geb. 16. Oktober 1863 zu Kadolzburg, verm. 2. Juni 1883 zu Nürnberg mit Ernst Häberle, Professor an der Gryzgl. Baugewerkschule zu Karlsruhe.

II. (Hans-Paulische) Linie. (Lutherisch.)

† Hans Friedrich Ludwig Wilhelm Karl Alexander Freiherr Löffelholz von Colberg (geb. . . . ., † 20. April 1845, verm. 5. Mai 1807 mit Magdalena Friederike Grumm [geb. 2. März 1783, † 17. Februar 1868]).
Kinder: 1. Hans Carl Friedrich (geb. 17. August 1810, † 27. August 1875 zu Wien, verm. 8. Mai 1837 mit Dorothea Carolina Luise Wilhelmine verwitw. Freifrau Löffelholz von Colberg [s. Jahrg. 1888, S. 540, 2. Aufl.] [geb. 1. September 1811, † 21. Januar 1892 zu München], des Johann Sigmund Georg Wilhelm von Furtenbach und der Maria Philippine Karoline geb. von Volckamer Tochter).
Söhne: 1) Ludwig Carl Wilhelm, geb. 12. Juli 1838, Vorstand der Kön. bayr. Ostbahnstation-Klardorf, verm. 14. April 1868 mit Luise Caroline Crescentia, geb. 30. Dezbr 1839 zu München, des Peter Riedel zu München und der Barbara geb. Riegel Tochter.
Sohn: Peter Warmund Ludwig, geb. 17. Juni 1869 zu Hartmannshof, Kön. bayr. Postadjunkt in München.
2) Carl Wilhelm, geb. 2. Mai 1840 zu München, K. K. Hauptmann a. D. [München.]

2. Georg Carl Ludwig, geb. 2. Juni 1815, Senior der Familie, Herr auf Gibitzenhof (seit 1455 im Familienbesitz) und Administrator der Familienstiftungen, Kön. bayr. Oberst a. D., verm. I) 14. Mai 1860 mit Luise Freiin von Crailsheim (geb. 25. März 1831, † 12. Juni 1861 zu München); II) 14. September 1865 mit

Luise Freiin Tucher von Simmelsdorf, geb. 24. Dezbr 1836. [Schloß Gibitzenhof bei Nürnberg.]

Kinder: a) 1r Ehe: 1) Elise Caroline Luise, geb. 26. Mai 1861 zu München.

— b) 2r Ehe: 2) Marie Friederike, geb. 5. August 1867 zu München.

3) Georg Sigmund Ludwig Theodor, geb. 11. Juli 1869 zu München, Kön. bayr. Leutnant im 4. Feldartillerieregiment.

4) Friedrich Carl, geb. 21. September 1870 zu München, Kön. bayr. Leutnant im 1. Chev.-leg.-Regiment.

3. † Klara Marie Sofie Friederike (geb. 30. Mai 1823 zu Nürnberg, † 12. November 1893 zu München, verm. 14. September 1845 mit Friedrich Fröhlich [† 27. Januar 1868], Kön. bayr. Betriebsinspektor a. D.).

Löhneysen, s. Jahrg. 1894, S. 518.

Longo-Liebenstein.

[Katholisch. — Oesterreich. — Erbländ.-oesterr. Adel d. d. Innsbruck 29. Januar 1656 (vom Erzherzog Ferdinand Carl); Landmann in Kärnten 1802; erbländ.-oesterr. Frhr. mit „Frhr. von Liebenstein“ d. d. Wien 11. November 1803. — Beschreibung des Wappens und Näheres über die Standeserhebungen im Jahrg. 1876, S. 439; vgl. auch Jahrg. 1863, S. 558.]

† Felix Freiherr von Longo-Liebenstein (geb. 7. Januar 1803, † 20. Oktober 1881), K. K. Landesgerichtspräsident zu Klagenfurt, verm. I) .... mit Luise Gräfin von Platz (geb. 15. Juni 1805, † 15. Juni 1839); II) 1852 mit

Anna Kronegger, geb. 1824. [Klagenfurt.]

Kinder: a) 1r Ehe: 1. † Florianne Brigitta Therese (geb. 3. Juni 1835 zu Verona, † 22. Mai 1892 zu Olmütz, verm. 12. Oktober 1863 mit Franz Frhrn Karaisl von Karais [† 18. Februar 1890 zu Olmütz], K. K. Generalmajor z. Disp.).

— b) 2r Ehe: 2. Anton, geb. 1853 zu Klagenfurt, Gutsbesitzer in Neumarkt in Tirol, Dr. med., verm. 15. Juli 1880 zu Maria-Wörth bei Klagenfurt mit

Ernestine, geb. 31. Juli 1857 zu Klagenfurt, des Lucas Ritters von Kronig, K. K. Bergbauptmanns zu Klagenfurt, und der Ernestine geb. Sernitz Tochter. [Klagenfurt.]

Kinder: 1) Friederike, geb. 23. Juni 1881 zu Klagenfurt.

2) Brigitta, geb. 5. Mai 1885 zu Klagenfurt.

3) Felix Lucas, geb. 1. Dezember 1888 zu Klagenfurt.

Lo Presti.

(Im Mannesstamme erloschen.)

[Katholisch. — Ungarn. — Erbländ.-oesterr. Bestätigung des Freiherrenstandes 2. Oktober 1754 und 30. April 1759; Indigenat im Königreich Ungarn 1765 (für Rochus); aufgenommen in den niederoesterr. Herrenstand 21. April 1793. — Beschreibung des Wappens, geschichtl. Übersicht und Stammtafel des Geschlechts im Jahrg. 1863, S. 559.]

† Ludwig Freiherr Lo Presti de la Fontana d'Angioli (geb. 1767, † 1832, Herr auf Mercydorf, Zsadany, Illyó, Tot und Szelistye, verm. mit Josephine Le Roy de Lozembrune [geb. . . . , † . . .].

Kinder: 1. Josepha Ludovica, geb. 1817, verm. 1836 mit Antom Grafen Erdödy von Monyorókerék und Monoklo († 12. November 1864), Herrn der Herrschaft Starkorovec bei Agram, K. K. Kämmerer.

2. † Ludwig (geb. 25. Oktober 1823, † 10. April 1878, verm. 12. Dezember 1843 mit Serafine Gräfin von Esterházy, Freiin zu Galántha a. d. H. Cseßnek [geb. 8. August 1820, † 22. September 1878]).

Töchter: 1) Helene, geb. 7. Juni 1847, verm. 15. September 1867 zu Preßburg mit Ernst Grafen Zichy zu Zich und Vásonykeö auf Ferendia im Banate, K. K. Kämmerer (geschieden).

2) Agnes, geb. 7. April 1850, verm. 15. Oktober 1873 zu Preßburg mit Carl Friedrich Eduard Bonifacius Octavianus von Stealendorff, Premierleutnant der Kön. sächs. Landwehrkavallerie.

3) Serafine, geb. 27. November 1855, verm. 4. Oktober 1877 zu Hosju-Polyi mit Lajos Grafen Csáky von Keresztsegh und Adorján.

Lorenz.

[Lutherisch. — Königr. Sachsen und Preußen (Provinz Schlesien). — Reichsadel und Reichsfrhr. (im kursächs. Reichsvikariat) d. d. Dresden 7. August 1790. — Näheres über die Standeserhebung und Beschreibung des Wappens im Jahrg. 1873, S. 414.]

† Ernst Constantin Gottfried Freiherr von Lorenz (geb. 24. Juni 1807, † 25. Mai 1859), Herr auf Ober- und Unter-Nixschka im Königreich Sachsen, verm. I) 11. Juni 1832 mit Auguste Marie Mahlmann (geb. 16. Mai 1811, † 4. Mai 1841); II) 29. April 1843 mit

Caroline Sofie aus dem Winkel, geb. 18. Januar 1821. [Ober-Lößnitz bei Dresden.]

Kinder: a) Ir Ehe: 1. Ernst Gottfried August, geb. 25. September 1833, vormal. Kön. sächs. Oberleutnant im 2. Reiterregt (ist nach Mexiko ausgewandert und soll dort bei Queretaro 1867 gefallen sein).

2. † Paul Hugo (geb. 27. September 1837, † 26. Januar 1876), Kön. preuß. Hauptmann und Kompaniechef im 8. brandenburg. Inf.-Regt Nr. 64, verm. 1859 mit

Helene von Brixen, geb. 26. September 1836.

Söhne: 1) Ernst, geb. 20. November 1861, Kaiserl. deutscher Marineleutnant a. D. [Amerika.]
2) Hans, geb. 10. Januar 1863. [Amerika.]
3. Oscar Bernhard, geb. 27. Januar 1840, geb. 6. März 1879 zu Warmbrunn mit
Elfriede, des † Hermann von Hugo, Kön. preuß. Oberstleutnants z. Disp., und der † Ernestine geb. Freiin von Zedlitz und Neukirch Tochter. [Amerika.]
Kinder: 1) † Friedrich Ernst Günther Paul Hermann August (geb. 4. Dezember 1879 zu Woisko. †).
2) Oscar Ernst Konrad August Theodor, geb. 15. Juli 1881 zu Woisko.
3) Johannes Ernst Carl, geb. 14. Oktober 1882.
4) Elfriede Ernestine Hermine Molly, geb. 12. August 1884.
4. Auguste Marie, geb. 4. Mai 1841, verm. 22. November 1865 zu Dresden mit Alexander Frhrn von Rotkirch und Trach genannt von Schwarzenfels auf Altenberga 2c. († 9. Dezember 1890 zu Altenberga).
— b) 2r Ehe: 5. Clara Mathilde, geb. 25. Februar 1845 zu Ober-Nitzschka, verm. 23. September 1876 mit Curt Frhrn von Reibnitz und Kaderzin, Kön. preuß. Ober-Reg.-Rat, zugeteilt dem Reg.-Präsidenten zu Wiesbaden.
6. Marie Valerie, geb. 22. September 1846, verm. 17. Mai 1866 zu Ober-Lößnitz mit ihrem verwitw. Schwager Heinrich Wilhelm von Sprenger auf Malitsch bei Brechelshof in Preuß.-Schlesien, Landesältestem des Kreises Jauer.

Vatersbruder.

† Friedrich (geb. 28. Dezember 1777, † 29. August 1848 zu Würben, Herr auf Olbendorf, dann auf Würben in Preuß.-Schlesien, verm. mit Johanna Elisabeth Auguste [geb. 8. Juni 1786, † 27. März 1853], des Moritz von Koppy, Kön. preuß. Majors a. D., und der Charlotte Wilhelmine Elisabeth geb. von Ingersleben Tochter).
Sohn: † Robert (geb. 23. März 1818, † 29. August 1855 zu New Orleans, Herr auf Würben bei Grottkau in Preuß.-Schlesien, verm. mit Elfriede Pohl [geb. 20. Februar 1821 zu Lorenzberg, † .. Juli 1892 zu Breslau]).
Kinder: 1) Auguste Elfriede Hedwig, geb. 31. März 1847, verm. 4. Juli 1872 mit Paul von Oheimb auf Bothendorf bei Trebnitz in Schlesien.
2) † Friedrich Oscar (geb. 4. Mai 1848, † 25. November 1882), Kön. preuß. Hauptmann und Kompaniechef im kolberg. Grenadierregt (2. pomm.) Nr. 9, verm. 23. Mai 1881 zu Breslau mit
Margarethe, des ..... Schwarz, Präsidenten der Generalkommission für die Provinz Schlesien, und der Fanny geb. Martin Tochter.
3) Auguste Elfriede Meta, geb. 26. Oktober 1850, verm. 22. Februar 1876 zu Breslau mit Paul Graßmann, Kön. preuß. Hauptmann im 3. pos. Inf.-Regt Nr. 58.
4) Friedrich Robert, geb. 30. Juli 1852.

Lottersberg.

[Katholisch. — Bayern. — Bayr. Adel und Frhr. 11. Dezember 1826 (immatrikuliert 2. Januar 1827). — Beschreibung des Wappens und geschichtl. Notiz im Jahrg. 1868, S. 494.]

† Carl Freiherr von Lottersberg (geb. 10. September 1792, † 29. April 1866, Kön. bayr. Kämmerer und Oberstleutnant a. D., verm. 10. September 1827 mit Elisabeth Schenk Freiin von Stauffenberg [geb. 30. November 1796, † 16. Januar 1871 zu Würzburg], Ehrendame des Kön. bayr. St. Anna-Ordens).

Söhne: 1. † Carl Philipp Friedrich Josef Andreas Domitius (geb. 6. Juli 1828, † 3. Februar 1871), Kön. bayr. Major und Kommandant der Festungsabteilung des 3. Art.-Regts, verm. 28. Mai 1869 mit

Clementine Gräfin von Seinsheim, geb. 27. Dezember 1837, dermalen Klosterfrau im Kloster zum „heil. Herzen Jesu" zu Conflans in Frankreich.

2. † Ludwig (geb. 16. September 1831, † 11. April 1869), Kön. bayr. Hauptmann im 9. Inf.-Regt, verm. 27. August 1866 mit

Julie Prinzessin Trubetzkoy, geb. 10. Oktober 1837.

Sohn: Franz Ludwig Carl Nicolaus Clemens, geb. 20. November 1867.

Lotzbeck.

[Lutherisch. — Bayern und Baden. — Wappenbrief d. d. Wien 10. August 1559 (vom Kaiser Ferdinand I.); Reichsadel mit dem Prädikat „von Blanckfort" und Wappenbesserung d. d. Wien 18. November 1800; bayr. Frhr. d. d. Wien 3. Januar (immatrikuliert 1. Februar) 1815; badische Bestätigung d. d. Karlsruhe 29. Mai 1815. — Mit dem Familienfideikommiß, errichtet von dem Frhrn Carl Ludwig († 18. Januar 1873), bestehend aus den Rittergütern Wenherrn, Eisolzried, Mannhofen und Hard im Königr. Bayern, ist die erbliche Reichsratswürde der Krone Bayern verknüpft. — Beschreibung des Wappens und geschichtl. Notiz im Jahrg. 1856, S. 414.]

† Carl Ludwig Freiherr von Lotzbeck (geb. 20. Februar 1786, † 18. Januar 1873), Kön. bayr. Kämmerer rc., verm. I) mit Amalie Henriette Sautier († 4. März 1841); II) mit

Johanna Antonie Hill, geb. 18. Januar 1819. [Reichenhall.]

Sohn 2r Ehe: Eugen, geb. 29. März 1845 zu München, Fideikommißherr und erbl. Reichsrat der Krone Bayern, Grundherr auf Ottenweyher im Grhzgt. Baden, Kön. bayr. Kämmerer, verm. 9. März 1874 zu Florenz mit

Malvina Gräfin zu Reventlow (von der jüngern Linie), geb. 23. September 1851.

Söhne: 1) Carl Ludwig, geb. 4. Januar 1876 zu Villa Lotzbeck bei Lindau.

2) Ferdinand, geb. 28. August 1880 zu München.

3) Eugen Johann Anton, geb. 24. Februar 1882 zu München.

4) Ludwig Richard, geb. 2. Juni 1883 zu Villa Lotzbeck bei Lindau.

5) Christian Eduard, geb. 13. September 1884 zu Mannhofen.

Bruder.

† Ferdinand (geb. 12. August 1792; katholisch, † 26. Juli 1883, Ehrenritter des souver. Malteserordens, Kön. bayr. und Großh. bad. Kammerherr, verm. I) 21. August 1816 mit Luise Freiin von Oberkirch [geb. 29. Juni 1794, † 14. November 1826]; II) 15. Mai 1827 mit Stefanie Freiin von Jahnenberg [geb. 17. März 1808, † 14. März 1839]).

Tochter 2r Ehe: Cäcilie Stefanie, geb. 16. Oktober 1830, verm. 23. September 1847 mit Christian Frhrn Gayling von Altheim († 6. Dezember 1859), K. K. Kämmerer 2c. [Freiburg i. Br.]

Löw von und zu Steinfurth, s. Jahrg. 1894, S. 519.

Löwenthal, s. Schaller von Löwenthal.

Lucius von Ballhausen*.

[Katholisch. — Preußen (Provinz Sachsen). — Preuß. Adel und Frhr. (letzterer event. in zwei Primogenituren vererbend) d. d. Charlottenburg 5. Mai 1888. — Beschreibung des Wappens und Näheres über die Standeserhebung im Jahrg. 1891, S. 535.]

Robert Sigmund Maria Josef Freiherr Lucius von Ballhausen, geb. 20. Dezember 1835 zu Erfurt, Herr auf Groß- und Klein-Ballhausen und Stoedten im Kreise Weißensee, Kön. preuß. Staatsminister, vormal. Minister für Landwirtschaft, Domänen und Forsten, Oberstleutnant a. D., verm. 17. November 1864 zu Manchester mit

Juliet Marie Souchay (aus der französ. Emigrantenfamilie Souchay de la Duboissière), geb. 26. Juli 1835.

Kinder: 1. Charles Souchay von Lucius, geb. 6. Oktober 1865, Kön. preuß. Leutnant im 2. Leib-Husarenregt Kaiserin Nr. 2, verm. 20. September 1890 zu Wanzleben mit

Brigitte, geb. 17. März 1872, des Amtsrats Kühne zu Wanzleben Tochter.

2. Otto John Sigismund von Lucius, geb. 30. November 1867, Dr. jur., Kön. preuß. Regierungsreferendar, Leutnant der Reserve des thüring. Ulanenregts Nr. 6.

3. Helmuth Eduard Ferdinand von Lucius, geb. 14. Juli 1869, Kön. preuß. Leutnant im braunschweig. Husarenregt Nr. 17.

4. Ellen Eugenie Auguste Henriette von Lucius, geb. 12. September 1877.

Lüdinghausen genannt Wolff, s. Jahrg. 1884, S. 996.

Ludwigstorff.

[Katholisch. — Oesterreich. — Rittermäßiger Reichsadelsstand mit Wappenbesserung d. d. Prag 27. November 1589; bestätigt mit der Bewilligung, sich nach zu erwerbenden Gütern zu nennen, und Wappenbesserung d. d. Wien 19. Juli 1632, Reichsritter mit dem Prädikat „Edler von Ludwigstorff" d. d. Wien 15. Januar 1697 (für Johann Rudolph von Kapy); niederoesterr. Landmann im Ritterstande 6. Mai 1699; erbländ.-oesterr. Frhr. mit dem Titel „Edler Herr von Ludwigstorff, Frhr. von Goldlamb" d. d. Wien 16. Januar 1703 (Diplomsausfertigung darüber nebst gleichzeitiger Erteilung des ungarischen Baronats d. d. Wien 28. Juni 1710); niederoesterr. Landmann im Herrenstande 23. Januar 1740; ungar. Indigenat d. d. Wien 30. Mai 1741. — Besitz: a) die Fideikommißherrschaft Guntersdorf in Niederoesterreich (gestiftet 29. September 1717); b) die Fideikommißherrschaft Deutsch-Altenburg mit Prellenkirchen und Marktheim in Niederoesterreich (seit 1709 im Besitz der Familie). — Näheres über die Standeserhebungen und Beschreibung des Wappens im Jahrg. 1876, S. 445; über die Abstammung s. Jahrg. 1872, S. 400.]

† Carl von Ludwigstorff, Freiherr von Goldlamb (geb. 1814, † 29. Dezember 1863, Fideikommißherr auf Guntersdorf, K. K. Kämmerer, verm. 1. Mai 1841 mit Gisela Gräfin Festetics von Tolna [geb. 9. August 1820, † . . . . .], StkrD.).

Kinder: 1. Marie, geb. 15. März 1842, StkrD., verm. 16. Mai 1863 zu Guntersdorf mit Carl Grafen Spangen von Utterneisse († 30. Juni 1886).

2. Leopold, geb. 17. Juli 1843, Fideikommißherr auf Guntersdorf, K. u. K. Kämmerer und Oberleutnant a. D., verm. 28. April 1872 zu Wien mit Gabriele Markgräfin von Pallavicini [geb. 6. April 1851, † 18. August 1883], StkrD. [Schloß Guntersdorf bei Wien.]

Kinder: 1) Maria Theresia, geb. 16. Mai 1873.
2) Alfons Maria Carl, geb. 22. August 1874.
3) Gabriele Maria Therese, geb. 31. Dezember 1875.
4) Leopoldine Marie Christine, geb. 13. April 1877 zu Guntersdorf.
5) Theresia Maria, geb. 15. Oktober 1878.
6) Carl Maria, geb. 22. Oktober 1880.

3. Anton, geb. 16. Januar 1845, Fideikommißherr auf Deutsch Altenburg, K. u. K. Kämmerer, verm. 21. Juli 1869 zu Schönborn mit Anna Gräfin von Schönborn-Buchheim, geb. 4. Septbr 1848, StkrD. (s. Goth. Hofkal., II. Abteil.).

Kinder: 1) Anna-Maria, geb. 15. Juni 1870, verm. 7. Juli 1892 zu Deutsch-Altenburg mit Franz-Xaver Edlem Herrn zu Walterskirchen, Frhrn zu Wolfsthal, K. u. K. Kämmerer.
2) Franziska, geb. 18. Mai 1873.
3) Rudolf, geb. 30. Oktober 1883.

4. Caroline, geb. 31. August 1847.

5. Rudolf, geb. 6. August 1852, K. u. K. Kämmerer und Oberleutnant im Landwehr-Ulanenregt Nr. 3.

Lühdorf.

(Im Mannesstamme erloschen.)

[Evangelisch. — Adel und Frhr. in den Herzogthümern Sachsen-Coburg und Gotha d. d. Gotha 28. November 1879. — Beschreibung des Wappens und Näheres über die Standeserhebung im Jahrg. 1881, S. 517.]

† Friedrich-August Freiherr von Lühdorf (geb. 8. März 1834 zu Elberfeld, † Mitte November 1891 zu Hamburg), Kön. preuß. Geh. Kommerzienrat, verm. mit

Emma Maria Hosfeld, geb. 9. September 1833 zu Elberfeld. [Hamburg.]

Lüninck, s. Jahrg. 1894, S. 522.

Lupin.

[Protestantisch. — Bayern. — Reichsadel mit Wappenbestätigung d. d. Innsbruck 29. März 1563 (vom Kaiser Ferdinand I.); bayr. Frhr. 24. Oktober (immatrikuliert 6. November) 1829. — Beschreibung des Wappens und geschichtl. Übersicht im Jahrg. 1861, S. 452.]

† Friedrich Freiherr von Lupin (geb. 11. November 1771, † 28. November 1845, Kön. bayr. Oberbergrat, verm. I) mit Marie Ursula von Hartlieb-Walsporn [geb. 27. Dezember 1776, † 7. Januar 1807]; II) mit Juliane Katharine von Wachter [geb. 24. Juli 1790, † 28. September 1857 zu Illerfeld]).

Kinder: a) 1r Ehe: 1 † Ulysses (geb. 11. Februar 1800, † 19. Januar 1884, Kön. bayr. Oberappellationsgerichtsrat a. D., verm. 24. Juni 1836 mit Aline Freiin Seefried von Buttendeim [geb. 8. Oktober 1815, † 22. Januar 1893 zu München]).

Kinder: 1) Friedrich Wilhelm, geb. 7. Mai 1837, Kön. bayr. Landgerichtsassessor a. D. [München.]

2) Aline Henriette Julie Flora, geb. 24. Mai 1838.

3) Eugenie Henriette Bertha, geb. 24. Februar 1843.

4) Albert Hans, geb. 19. April 1848, Kön. bayr. Bezirksamtmann a. D. [München.]

— b) 2r Ehe: 2. † Adolf (geb. 22. Novbr 1811, † 19. August 1888 zu Adelholzen), Kön. bayr. Kämmerer und Oberappellationsgerichtsrat a. D., verm. 1. Mai 1843 mit

Magdalene Freiin von Niethammer, geb. 26. Januar 1826. [München.]

Kinder: 1) Theodor Emanuel Friedrich Julius, geb. 31. Mai 1846, Kön. bayr. Kämmerer und Forstmeister zu Wolfratshausen in Oberbayern, verm. 23. Juni 1879 mit

Anna Margarethe Friederike Alberta von Zeuner aus Wiesbaden.

Tochter: Friederike Fernanda Martha Bertha Florence, geb. 4. September 1883.

2) Carl Ludwig Ulysses, geb. 15. Juli 1818, Kön. bayr. Kämmerer, Major und Abteilungskommandeur im 1. Feldartillerieregt Prinzregent Luitpold, verm. 18. Oktober 1890 zu München mit Gisela verwitw. Esmarch, geb. Freiin von Wolzogen, geb. 22. April 1858. [Freising.]
3) Sophie Ottilie, geb. 13. Juli 1854, verm. 28. Juli 1891 zu München mit Ludwig Denk, Kön. bayr. Ober-Berg- und Salinenrat a. D. [Prien am Chiemsee.]

3. † Julius (geb. 18. Mai 1818, † 30. Mai 1882), Kön. bayr. Bezirksgerichtsrat a. D., verm. 27. Oktober 1858 mit Leopoldine Graf, geb. 23. April 1838. [Passau.]
Kinder: 1) Max Franz Adolf, geb. 6. August 1859, verm. 22. Oktober 1887 mit Helene Keppler, geb. 6. Dezember 1865.
Kinder: (1) Franz, geb. 2. Oktober 1888.
(2) Elisabeth, geb. 22. Dezember 1889.
(3) † Juliane (geb. 1. März 1892, † 20. Mai 1894).
2) Bertha Sofie Therese Georgine, geb. 14. September 1860.
3) Agathon Julius, geb. 29. März 1862, verm. 2. Juni 1894 mit Marie Clasmann. [Milwaukee.]

4. Bertha, geb. 22. September 1822, verm. 21. Dezember 1847 mit Eugen Frhrn Seefried von Buttenheim, Kön. bayr. Kämmerer und Oberstleutnant à la suite. [Bamberg und Streitberg.]

5. Friedrich Georg, geb. 21. August 1825, Fideikommißherr auf Illerfeld bei Memmingen in Bayern, verm. 12. September 1866 mit Luise Antonie Friederike, geb. 22. Januar 1847, des Carl Max Ritters von Schmädel, Kön. bayr. Oberst a. D., und der Pauline geb. Grill Tochter.
Kinder: 1) Paula, geb. 13. November 1867, verm. 16. Mai 1892 mit Carl Schroter, Premierleutnant im Kön. württemb. 4. Inf.-Regt Nr. 122.
2) Ferdinand Carl, geb. 6. Februar 1869, Rechtspraktikant.
3) Gustav Julius Max, geb. 5. April 1871, stud. techn.
4) Olga, geb. 16. Juli 1876.

6. Hugo, geb. 26. Juli 1829, Kön. württemberg. Generalleutnant z. Disp., verm. 5. Juni 1860 mit Caroline Veiel, geb. 3. November 1841. [Stuttgart.]
Kinder: 1) Arthur Gustav, geb. 15. April 1861, Premierleutnant im Dragonerregt Königin Olga (1. württemberg.) Nr. 25, verm. 19. Mai 1894 zu Stuttgart mit Gisela Jobst, geb. 16. Septbr 1873, des Dr. Julius von Jobst, Kön. württemberg. Geh. Hofrats, Tochter.
2) Helene, geb. 29. Januar 1866.
3) Kurt, geb. 30. September 1867, Premierleutnant im Inf.-Regt Kaiser Wilhelm, König von Preußen (2. württemb.) Nr. 120.
4) Elisabeth, geb. 18. Juli 1869.
5) Selma, geb. 8. Februar 1878.
6) Meta, geb. 31. Juli 1879.

7. Agathon, geb. 5. Mai 1831, Kön. bayr. Oberlandesgerichtsrat a. D., verm. 1) 8. September 1863 mit Adele Freiin von Walden-

fels a. d. H. Tauperlitz (geb. 3. Februar 1844, † 11. Juli 1872 zu Amberg): II) 29. Oktober 1874 mit

Bertha Veiel, geb. 16. April 1844, Schwester obiger Caroline Veiel. [Augsburg.]

Kinder: a) 1r Ehe: 1) Emma, geb. 30. April 1871, verm. 18. Dezember 1889 mit Fritz von Lutz, Kön. preuß. Leutnant im 2. rhein. Husarenregt Nr. 9.

— b) 2r Ehe: 2) Erich Berthold, geb. 2. November 1875.

8. Henriette Julie Regina, geb. 22. November 1832, verm. 2. Februar 1851 mit Sigmund von Renner († 1. Januar 1888), Kön. bayr. Kämmerer und Appellationsgerichtsrat a. D. [München.]

Lurz.

[Katholisch. — Bayern. — Bayr. Adel und Frhr. d. d. München 22. August 1808 (immatrikuliert 13. April 1810). — Beschreibung des Wappens und geschichtl. Notiz im Jahrg. 1866, S. 583.]

† Gottfried Gustav Damian Freiherr von Lurz (geb 18. Oktober 1789, † 17. März 1871, verm. 5. Juni 1822 mit Julie Sophie Tegnér-Lundschuh [geb. 8. Mai 1796, † 22. Februar 1847]).

Söhne: 1. † Raimund Erwin Peter Maria (geb 27. März 1826, † 19. Januar 1880, Kön. bayr. Regierungsrat und Bezirksamtmann zu Berchtesgaden, verm. 4. Mai 1864 mit Luise Maria Bayer [geb. 6. April 1837, † 26. Juli 1870], des † Dr. jur. et phil. Hieronymus von Bayer, Kön. bayr. GRats, Reichsrats auf Lebenszeit, ordentl. Professors des gemeinen und bayr. Zivilprozesses an der Königl. Universität zu München und Mitgliedes der Kön. bayr. Akademie der Wissenschaften, Tochter).

Töchter: 1) Franziska Julie Marie Luise, geb. 1. Februar 1866, verm. 7. Mai 1889 mit Moriz von Spieß, Kön. bayr. Premierleutnant im 4. Feldartillerieregt König. [Augsburg.]

2) Maria Cäcilie Therese Julie, geb. 22. November 1869.

2. Albert Josef Maria, geb. 14. Oktober 1830, Kön. bayr. Generalmajor a. D., verm. 17. September 1868 mit Johanna Philippine Emilie von Mark (geb. 8. November 1846, † 25. September 1883). [München.]

Tochter: Hilda Katharina Johanna Albertine, geb. 15. August 1874.

Lüttichau, s. Jahrg. 1894, S. 523.

Lüttwitz, s. Jahrg. 1894, S. 523.

Lutz.

[Protestantisch. — Bayern. — Bayr. Adel 21. August (immatrikuliert 12. November) 1880; bayr. Frhr. 28. Dezember 1883 (immatrikuliert 24. Februar 1884). — Beschreibung des Wappens im Jahrg. 1889, S. 515. Nägeres über die Standeserhebungen im Jahrg. 1880, S. 566.]

† Johann Freiherr von Lutz (geb. 4. Dezember 1826 zu Münnerstadt in Unterfranken; katholisch; † 3. September 1890 zu Pöcking), Dr. jur., Kön. bayr. Staatsrat im außerordentl. Dienst, Staatsminister a. D., Reichsrat der Krone Bayern, verm. I) 28. September 1852 mit Caroline Reuß (geb. 16. Februar 1828; protestantisch; † 7. April 1865); II) 3. April 1867 mit Anna (geb. 8. Juni 1838; protestantisch; † 1. Mai 1884 zu München), des Dr. med. Adolf von Schmidt-Ostino zu München und der † Amalie geb. Freiin von Habermann Tochter; III) 7. Juni 1887 mit

Margaretha Friederike, geb. 15. März 1845 (protestantisch), verwitw. Finanzrat Riedinger, geb. Fretzscher.

Kinder: a) 1r Ehe: 1. Julie, geb. 12. August 1858, verm. mit Johann Pabst, Kön. bayr. Kommerzienrat und Fabrikbesitzer zu Selb.

2. Ernst, geb. 22. Februar 1859, Kön. bayr. Hauptmann und Kompaniechef im 2. Inf.-Regt, verm. 27. September 1883 mit

Julie Petzoldt, geb. 11. Juli 1863.

Kinder: 1) Ernst, geb. 8. Juni 1884.

2) Elvira Julie Caroline Anna Gabriele, geb. 1. Juni 1886.

— b) 2r Ehe: 3. Adolf, geb. 11. Januar 1868, Kön. bayr. Kammerjunker und Regierungsaccessist, Leutnant der Reserve des 1. Feldartillerieregts.

4. Paul, geb. 1. Mai 1873, cand. forest.

Lützelburg, s. Jahrg. 1894, S. 527.

Lützerode, s. Jahrg. 1894, S. 528.

Lützow (und Lützow genannt von Dorgelo), s. Jahrg. 1894, S. 529.

de Luze.

[Evangelisch. — Grhzgt. Hessen, Schweiz und Frankreich. — Preuß. Adel d. d. Berlin 7. November 1772; Frhr. im Grhzgt. Hessen d. d. Darmstadt 30. Juni

1875. — Beschreibung des Wappens und geschichtl. Notiz im Jahrg. 1879, S. 504.]

Georg Heinrich Alfred Freiherr de Luze, geb. 8. Oktober 1797, vormal. Großherzogl. hess. Konsul zu Bordeaux, verm. 16. Mai 1827 mit Georgine Eliz Johnston (geb. 9. Dezember 1807 zu Bordeaux, † 20. November 1846).

Söhne: 1. Wilhelm Johnston, geb. 14. August 1828 zu Bordeaux.
2. Alfred Franz Heinrich, geb. 29. Januar 1833 zu Bordeaux.
3. Carl Nathaniel, geb. 12. März 1837 zu Bordeaux.
4. Moritz Barton, geb. 22. Juli 1843 zu Bordeaux.

Lyncker.

[Evangelisch. — Preußen. — Rittermäßiger Reichsadel mit ‚Edler von' und Wappenbesserung d. d. Wien 7. Oktober 1688; Prädikat ‚Edler Herr' d. d. Wien 1. Oktober 1698; Reichsfrhr. mit Wappenbesserung d. d. Wien 7. August 1700 (s. Jahrg. 1874, S. 424). — Die beiden Linien stammen von zwei Brüdern. — Beschreibung des Wappens im Jahrg. 1870, S. 533, geschichtl. Übersicht im Jahrg. 1859, S. 469.]

I. Linie.

[Abstammend von Johann Ludwig Ernst (geb. 28. Juni 1751, † 19. Januar 1800).]

1. Ast.

† Karl Friedrich Gottlieb Ernst Freiherr von Lyncker (geb. 6. April 1773, † 26. April 1852, Kön. preuß. Rittmeister a. D., verm. I) 12. Juli 1798 mit Caroline Wilhelmine Josephine von Koschützky [geb. 1. Mai 1779, † 25. Juni 1800]; II) 16. Juli 1806 mit Henriette Albertine von Strbensky [†]).

Kinder: a) 1r Ehe: 1. † Hermann Karl Heinrich Ernst (geb. 11. Mai 1799, † 27. Dezbr 1862, Kön. preuß. Major a. D., verm. 27. August 1827 mit Sophie Charlotte [geb. 1. Oktober 1807, † 9. Juli 1887], des Gottlob von Wrochem und der Sophie geb. Freiin von Lyncker Tochter).

Kinder: 1) Sophia Caroline Henriette Friederike, geb. 2. Oktober 1829 zu Ratibor, Stiftsdame zu Bayreuth.
2) Anna Sofie Auguste, geb. 28. Mai 1833 zu Neiße, Stiftsdame zu Dammer bei Karlsruhe in Preuß.-Schlesien.
3) Clara Bertha Emilie Sofie, geb. 20. Dezember 1835 zu Neiße, Stiftsdame zu Dammer. [Hirschberg in Preuß.-Schlesien.]
4) Carl Friedrich Hermann, geb. 27. April 1839 zu Glatz, Gutsbesitzer, verm. 8. Mai 1872 mit
Clara Wilhelmine Henriette Hendschke, geb. 2. August 1838 zu Breslau. [Ober-Stonsdorf bei Hirschberg in Preuß.-Schlesien.]

— b) 2r Ehe: 2. Arthur Friedrich Alexander Karl, geb. 1. Mai 1814, Kön. preuß. Major z. Disp., verm. 30. August 1848 mit
Emma Siecke, geb. 20. Oktober 1829. [Berlin.]

Söhne: 1) Moritz, geb. 30. Januar 1853 zu Spandau, Ehrenritter des Johanniterordens, Kön. preuß. Major und Bataillonskommandeur im Garde-Füsilierregt, verm. 8 Oktbr 1889 zu Potsdam mit Anna-Maria Freiin von der Horst, geb. 29. August 1867.
Kinder: (1) Irmgard, geb. 29. Oktober 1890 zu Flensburg.
(2) Nicolaus Christoph Arthur Bodo Carl, geb. 24. August 1892 zu Magdeburg.
2) Friedrich, geb. 15. Mai 1854 zu Berlin, Kön. preuß. Rittmeister und Eskadronchef im Husarenregt Landgraf Friedrich II. von Hessen-Homburg (2. hess.) Nr. 14.
3) Curt, geb. 17. November 1867 zu Berlin, Kön. preuß. Premierleutnant im Garde-Grenadierregt Kaiser Franz Nr. 2.
3. † Feodor (geb. 15. Dezember 1815, † 13. Dezember 1856, Kön. preuß. Hauptmann im 22. Inf.-Regt., verm. mit seiner Schwägerin Natalia [geb. 14. Mai 1816, † 29. November 1893 zu Glatz], des † Albert Erben von Lyncker, Kön. preuß. Leutnants im 22. Inf.-Regt., Witwe, geb. von Schweinichen a. d. H. Töpplitzwoda).
4. Friedrich Wilhelm Lothar, geb. 27. März 1817 zu Borbrigen, Kön. preuß. Generalmajor z. Disp., verm. 7. Oktober 1843 mit Hedwig von Beulwitz, geb. 3. Juli 1823. [Wernigerode a. Harz.]
Kinder: 1) Albert, geb. 9. August 1844, Kön. preuß. Oberstleutnant z. Disp., Kommandeur des Landwehrbezirks Cottbus, verm. I) 2. November 1872 zu Berlin mit seiner Kousine Gertrud Freiin von Lyncker (geb. 9. Mai 1849, † 10. November 1888 zu Dessau); II) im April 1892 mit Elisabeth, des † Kön. preuß. Oberstleutnants Schneider und der Antonie geb. von Wunsch Tochter.
Kinder 1r Ehe: (1) Arthur Lothar Friedrich Nicolaus, geb. 14. August 1873 zu Berlin, Kön. preuß. Leutnant im Leib-Grenadierregt König Friedrich Wilhelm III. (1. brandenb.) Nr. 8.
(2) Emma Hedwig Gertrud Eva, geb. 18. März 1875 zu Berlin.
(3) Feodora Erneſtine Agnes Hildegard, geb. 18. Juni 1885.
2) Friedrich, geb. 15. Septbr 1845, Kön. preuß. Leutnant a. D.
3) Agnes Ida Henriette Emilie Hedwig, geb. 27. November 1846, verm. 18. Mai 1870 zu Emden mit Bruno von Dobbeler, Kön. preuß. Major a. D.

2. Ast.

† Karl Ernst Ludwig Freiherr von Lyncker (geb. 29. März 1782, † 17. April 1846, Kön. preuß. Major in der Gendarmerie, verm. 29. März 1805 mit Emilie Juliane Ulrike von Holtzendorff [geb. . . . . , † . . . .]).
Kinder: 1. † Lothar Jacob Josef Ernst (geb. 20. Februar 1809, † 23. August 1864), Ehrenritter des Johanniterordens, Kön. preuß. Generalmajor und Kommandeur der Garde-Artilleriebrigade, verm. I) 15. April 1838 mit Agnes Arnous; II) 15. Januar 1848 mit Caroline, des † Hans Rudolf Ferdinand von Bischoffwerder auf Marquart bei Potsdam, Kön. preuß. Generalleutnants, und der † Adeline geb. von Schlabrendorff Tochter. [Berlin.]
Töchter: a) 1r Ehe: 1) Anna Maria Emilie Erneſtine, geb. 15. Fe-

bruar 1839, verm. 15. Februar 1879 zu Berlin mit Arthur Carl Ernst Ludwig von Wrochem, Kön. preuß. Major im Grenadierregt Kronprinz Friedrich Wilhelm (2. schles.) Nr. 11.

— b) 2r Ehe: 2) Hedwig Emilie Adeline Elisabeth, geb. 27. Juli 1851, verm. 9. Januar 1882 zu Berlin mit Carl Ernst Walther von Wrochem, Kön. preuß. Major und Bataillonskommandeur im 5. thüring. Inf.-Regt Nr. 94 (Großherzog von Sachsen).

2. † Heinrich Friedrich (geb. 30. März 1810, † 28. Februar 1883, Kön. preuß. Generalmajor z. Disp., verm. 2. Februar 1836 mit Elise Hübner [geb. 21. August 1816, † 27. Oktober 1890 zu Berlin]).

Kinder: 1) † Lothar (geb. 26. August 1839, † 22. Februar 1886), Kön. preuß. Premierleutnant a. D., verm. mit Jenny Wells.

2) Helene, geb. 8. September 1842, verm. 16. Juni 1862 zu Berlin mit Wilhelm Waldemar von Schack († 20. August 1870), Kön. preuß. Hauptmann und Kompaniechef im 1. Garderegt zu Fuß. [Berlin.]

3) Maximilian, geb. 4 April 1845, Rechtsritter des Johanniterordens, Hausmarschall Sr. Maj. des Kaisers und Königs, Kön. preuß. Oberst à la suite der Armee, verm. 1. Mai 1879 zu Breslau mit Nini (Mathilde) Elisabeth, geb. 18. Oktober 1851 zu Breslau, des † Franz von Daum auf Zamzow in Pommern, Kön. preuß. Geh. Oberregierungsrats, und der Mathilde Antonie Sofie Auguste Melanie geb. von Glaser Tochter.

Töchter: (1) Charlotte Mathilde Elise Ida, geb. 3. Juni 1880 zu Potsdam.

(2) Dora Elise Helene Caroline, geb. 15. August 1882 zu Potsdam.

(3) Friederike Viktoria Mathilde, geb. 5. Juni 1885 zu Bornstedt bei Potsdam.

(4) Viktoria Margarethe Mathilde, geb. 26. Mai 1889 zu Potsdam.

3. † Eveline Eugenie (geb. 16. Mai 1813, † 20. November 1893 zu Eberswalde, verm. 8. Juni 1859 mit Ernst von Langen [† 17. September 1880], Kön. preuß. Major a. D.).

II. Linie.

[Abstammend von Heinrich Ferdinand Christian (geb. 31. Juli 1732, † 3. September 1811).]

† Emil Karl August Heinrich Freiherr von Lyncker (geb. 18. April 1777, † 7. Januar 1851, Kön. preuß. Landrat des Kreises Gumbinnen, verm. 1800 mit Luise von Höfeler [† 7. Januar 1851])

Kinder: 1. † Adelheid (geb. 3. August 1811, † im November 1890, Stiftsdame zu Baireuth).

2. † Horst Wolf Gustav (geb. 13. Juni 1813, † 31. Januar 1881), Herr auf Nemmersdorf, verm. 16. Juni 1843 mit Albertine Burchard, geb. 16. Juni 1826. [Stolp.]

Kinder: 1) † Emil Ernst Horst Julius (geb. 13. Januar 1845, † 7. Mai 1892 zu Gumbinnen), Herr auf Nemmersdorf (seit 1905

im Besitz der Familie; 560 Hekt.) im Reg.-Bezirk Gumbinnen, Kön. preuß. Verwaltungsgerichts-Direktor zu Gumbinnen, verm. 3. April 1877 mit

Marie, des Dr. jur. Leonhardt, vormal. Kön. preuß. Justizministers, Tochter.

Tochter: Martha Emilie Albertine, geb. 1. April 1878 zu Löhen.

2) Martha, geb. 16. August 1855, verm. 3. November 1875 mit ..... Stock, Kön. preuß. Kammergerichtsrat zu Berlin.

3. Clotilde, geb. 29. November 1824, verm. 16. Oktober 1848 mit ihrem verwitw. Schwager Carl Burchard, Kön. preuß. Geh. Regierungsrat a. D. [Königsberg i. Pr.]

4. August Crescentius, geb. 13. März 1825, Kön. preuß. Leutnant a. D., verm. 27. Dezember 1848 mit

Maria Burchard, geb. 5. September 1827.

Söhne: 1) Emil Louis Albert Ernst, geb. 15. Dezember 1849 zu Tilsewischken, Ehrenritter des Johanniterordens, Korvettenkapitän in der Kaiserl. deutschen Marine, Ausrüstungsdirektor der Werft zu Wilhelmshaven, verm. 20. März 1887 zu Wiesbaden mit

Ellen, des Adolf von Meyenn, Kön. preuß. Majors a. D., und der Auguste geb. von Kleist Tochter.

Söhne: (1) Wolff Nikolaus Konstantin Adolf Paul, geb. 3. April 1888 zu Konstantinopel.

(2) Joachim Nicolaus August Hugo Bruno, geb. 25. Oktober 1889 zu Friedrichsort.

(3) Nicolaus Horst Carl Leo, geb. 15. April 1891 zu Friedrichsort.

2) Max, geb. 22. Januar 1855 zu Tilsewischken, Rechtsanwalt zu Küstrin, Kön. preuß. Leutnant der Landwehrkavallerie.

3) Bruno Günther Louis, geb. 26. Mai 1868 zu Tilsit, Kön. preuß. Leutnant im Inf.-Regt Graf Dönhoff (7. ostpreuß.) Nr. 44.

5. Richard Traugott, geb. 1. Mai 1827, Kön. preuß. Geh. Reg.-Rat und Landrat des Kreises Heydekrug im Reg.-Bezirk Gumbinnen, verm. I) 17. Oktober 1863 mit Marie Bodendorf (geb. 12. Juli 1830, † 13. April 1870); II) 1. Dezember 1871 mit

Bertha, geb. 20. August 1835, des † Karl von Schlichting und der Amalie Eva Tugendreich geb. Haagen Tochter.

Kinder: a) Ir Ehe: 1) Alfred Nicolaus Emil Julius, geb. 3. Oktober 1854 zu Neuhof-Lasdehnen im Kreise Pillkallen in Ostpreußen, Kön. preuß. Major im Generalstab des IV. Armeekorps, verm. 29. Dezember 1881 mit

Franziska, des Fritz Wien, Kön. preuß. Kommerzienrats zu Königsberg i. Pr., Tochter.

Kinder: (1) Nicolaus Richard Fritz Otto Alfred, geb. 20. Oktober 1882 zu Berlin.

(2) Edith Franziska Clara Friederike Maria, geb. 15. Juli 1883 zu Berlin.

(3) Otto Lothar Walter Nicolaus, geb. 31. August 1885.

(4) Werner, geb. 31. August 1890.

2) Lothar Nicolaus Horst August, geb. 6. Dezbr 1855 zu Neuhof-Lasdehnen, Kön. preuß. Hauptmann a. D., Stellvertreter des Dirigenten der Verwaltung des Hauptgestüts Graditz.

3) Walther Nicolaus Richard, geb. 7. Juli 1858 zu Neudorf-Lasdehnen, Beamter bei der Alters- und Invaliden-Behörde, verm. 30. April 1887 mit Hedwig († 18. März 1891 zu Hesellicht), des Washington Beyer, Großindustriellen zu Dresden, Tochter.
4) Marie Nelly, geb. 19. März 1870 zu Heydekrug, Stiftsdame des adeligen Fräuleinstifts zu Baireuth.
— b) 2r Ehe: 5) Richard Nicolaus Eugen, geb. 9. Januar 1876.

Macchio.

[Katholisch. — Oesterreich. — Oesterr. Adel d. d. Wien 1. Mai 1807; oesterr. Frhr. d. d. Wien 16. Mai 1861. — Beschreibung des Wappens s. Jahrg. 1865, S. 604, und Jahrg. 1893, S. 554; geschichtl. Übersicht im Jahrg. 1865, S. 604.]

Florian Freiherr von Macchio, geb. 14. August 1802 zu Zara in Dalmatien, K. K. Feldmarschall-Leutnant a. D., auch Zweiter Inhaber des 20. Inf.-Regts, verm. 6. Oktober 1851 mit Angelica Freiin von Mylius (geb. 28. September 1828, † 23. März 1881). [Baden bei Wien.]
Sohn: Eberhard Carl Franz Wenzel Florian Angelo Maria Hubertus, geb. 23. Februar 1859 zu Hermannstadt in Siebenbürgen, Dr. jur., Legationssekretär bei der oesterr.-ungar. Gesandtschaft zu Belgrad, K. K. Oberleutnant der Landwehr-Kavallerie, verm. 20. Januar 1891 zu Wien mit
Bertha Freiin Czekelius von Rosenfeld, geb. 20. August 1868 (ltth.).

Machiels-Clinbourg.

[Israelitisch. — Sachsen-Coburg und Gotha und Frankreich. — Adel und Frhr in den Herzogtümern Sachsen-Coburg und Gotha mit dem Prädikat „Clinbourg" d. d. Gotha 8. August 1884. — Beschreibung des Wappens und Näheres über die Standeserhebung im Jahrg. 1886, S. 563.]

Jules Freiherr von Machiels-Clinbourg, geb. 30. September 1847 zu Amsterdam, Bankier zu Paris, Inhaber der Firma „Machiels frères" daselbst, verm. 22. Oktober 1876 mit
Hedwig Freiin von Landau, geb. 1. August 1856.
Kinder: 1. Robert Jules, geb. 10. Juli 1880 zu Paris.
2. Helene Rosalie Therese, geb. 30. Oktober 1883 zu Paris.

Mac-Nevin O'Kelly von Aughrim.

(Spr. Mac Neven O'Kelly von Ahrim.)

[Katholisch. — Oesterreich. — Ein altadeliges irländisches Geschlecht; böhm. Ritter mit der Namen- und Wappenvereinigung „O'Kelly ab Aughrim" d. d. Wien 20. Septbr 1753; böhm. Inkolat d. d. Wien 30. Septbr 1753; erbländ.-oesterr.

Frhr. d. d. Wien 14. November 1767. — Beschreibung des Wappens, geschichtl. Übersicht und Stammtafel im Jahrg. 1880, S. 465.]

† Ludwig Achilleus Freiherr Mac-Nevin O'Kelly von Aughrim (geb. 16. Juni 1795 zu Prag, † 14. Januar 1873), K. K. Gubernialrat a. D., verm. 4. November 1835 zu Thurn bei Laibach mit

Victoria Freiin Codelli von Codellisberg, geb. 6. November 1810. [Laibach.]

Kinder: 1. Victoria Elisabeth, geb. 28. Juni 1837 zu Laibach, Ehrenstiftsdame des K. K. adelig-weltlichen Damenstifts „Maria-Schul" zu Brünn. [Linz.]

2. Wilhelmine Maria, geb. 19. Mai 1841 zu Laibach. [Laibach.]

3. Therese Stella, geb. 6. Februar 1844 zu Laibach, verm. 17. Oktober 1868 daselbst mit Hellwig Grafen Wurmbrand-Stuppach, K. u. K. Kämmerer, Garden und Rittmeister in der Ersten Arcieren-Leibgarde (s. Goth. Hofkalender, II. Abteil.).

4. Franz Wilhelm, geb. 12. Juni 1849 zu Laibach, Erbherr auf Ballynahown, K. u. K. Kämmerer, Regierungsrat und Bezirkshauptmann zu Klagenfurt in Kärnten und Hauptmann im Tiroler Landesschützenbataillon Ober-Eisch)thal Nr. 4, verm. 15. November 1873 zu Linz mit

Eleonore, geb. 26. Januar 1854, des † Johann Vincenz Grafen von Montfort und der Sophie geb. Prinzessin von Thurn und Taxis Tochter.

Kinder: 1) Hugo Marie Wilhelm Johann Ludwig, geb. 16. Mai 1876 zu Gabrielenhof bei Linz.

2) Marie Gabriele Sofie Victorie, geb. 29. Januar 1877 zu Böcklabruck.

Maderny.

[Katholisch. — Bayern. — Bayr. Adel und Frhr. d. d. München 25. Januar 1808 (immatrikuliert 17. Februar 1809). — Beschreibung des Wappens und Näheres über die Standeserhebung im Jahrg. 1878, S. 455.]

† Adrian Josef Franz Freiherr von Maderny (geb. 23. Januar 1806, † 6. Juni 1867 zu Wolfratshausen, verm. I) 26. April 1834 mit Therese Prantl [† 1. Mai 1843]; II) 6. Mai 1844 mit Elisabeth Kollmann [† 19. September 1856 zu Wolfratshausen]).

Kinder: a) 1r Ehe: 1. Johanna Ludovica, geb. 30. Oktober 1835, verm. 30. Oktober 1857 mit Josef Kirchmeier.

2. Therese, geb. 28. April 1843, verm. 22. März 1870 mit Josef Weißenberger, Zentralkasse-Kontrolleur bei der Kön. bayr. Generaldirektion der Verkehrsanstalten.

— b) 2e Ehe: 3. Mathilde, geb. 12. Januar 1847.

4. Adrian Gottlieb, geb. 2. Februar 1848, Kön. bayr. Premierleutnant a. D.

5. Eugenie, geb. 5. Oktober 1855.

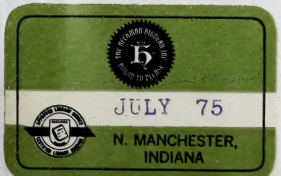
JULY 75
N. MANCHESTER,
INDIANA